

Statistisches Handbuch

des Landes Niederösterreich

44. Jahrgang 2020



Statistisches Handbuch

des Landes Niederösterreich

44. Jahrgang 2020

Bezirkstabellen und -grafiken beziehen sich auf den
ab 1. 1. 2017 gültigen Gebietsstand (LGBl. Nr. 4/2016),
Sonderfälle sind gekennzeichnet.

Falls nicht ausdrücklich anders angegeben,
beziehen sich die Tabellen in diesem Handbuch
ausschließlich auf das Bundesland Niederösterreich.

Die enthaltenen Daten, Tabellen und Grafiken sind urheberrechtlich geschützt.
Trotz sorgfältiger Prüfung des Inhalts kann für Richtigkeit, Vollständigkeit,
Aktualität und Qualität der in dieser Publikation enthaltenen Informationen
keine Gewähr übernommen werden.

Amt der Niederösterreichischen Landesregierung
Für den Inhalt verantwortlich:
Mag. Markus Hemetsberger
Abteilung Raumordnung und Gesamtverkehrsangelegenheiten – Statistik
Datenkonvertierung: Laudenbach, 1070 Wien
Druck: Print Alliance HAV Produktions GmbH, 2540 Bad Vöslau

Erschienen im November 2020
ISBN 978-3-85006-218-3

Vorwort

Die Corona-Pandemie betrifft uns alle und erfordert, unsere Lebens- und Arbeitsgewohnheiten zu ändern und einander noch stärker zu unterstützen.

Wie sehr die eingetretenen Veränderungen auf die Entwicklung unseres Bundeslandes wirken, werden wir erst im Laufe der Zeit zur Gänze erkennen. Die im heurigen 44. Jahrgang des Statistischen Handbuchs des Landes Niederösterreich veröffentlichten Zahlen bilden jetzt schon einige wenige, teils starke Abweichungen ab – beispielsweise was die Arbeitslosenzahlen des Jahres 2020 betrifft.

Unser „Statistisches Handbuch“ ist nun seit mehr als vier Jahrzehnten hilfreicher Begleiter in Beruf und Alltag. Für den Einsatz der Mitarbeiterinnen und Mitarbeiter der Landesstatistik darf ich auch heuer wieder herzlich danken.

Mein Dank gilt aber auch allen Kooperationspartnern, wie etwa der Statistik Austria, den verschiedenen Dienststellen des Landes sowie diversen Körperschaften, Institutionen und Organisationen, die durch die Bereitstellung der Daten und Informationen die Herausgabe dieses Handbuchs unterstützen.



A handwritten signature in blue ink that reads "J. Mikl-Leitner". The signature is written in a cursive, flowing style.

Johanna Mikl-Leitner
Landeshauptfrau

St. Pölten, im November 2020

Vorwort

In herausfordernden Zeiten ist es wichtig, Beständigkeit zu haben. Ein fixer Bestandteil des Service für unsere Landsleute ist das Statistische Handbuch des Landes Niederösterreich, das heuer bereits im 44. Jahrgang erscheint. Gerade die Pandemie zeigt, wie wichtig Statistik ist, um eine Entwicklung im Auge behalten und auf eventuelle Probleme oder Gefährdungen rasch reagieren zu können.

Durch die breite Themenpalette – das Statistische Handbuch bietet aktuelle Zahlen aus zahlreichen Arbeitsfeldern wie etwa Wirtschaft, Tourismus und Kultur, aus dem Bildungs-, Gesundheits- und Sozialwesen, den Bereichen Umwelt und Klima oder auch zur Bevölkerungsentwicklung – spiegelt unser Statistisches Handbuch fast alle Lebensbereiche wider. Die Zahlen des vorliegenden Jahrgangs beziehen sich noch auf den Zeitraum vor der Pandemie. Im nächsten Jahr werden dann auch die Auswirkungen der Pandemie im Statistischen Handbuch ablesbar sein. So werden wir im Vergleich der beiden Jahrgänge das tatsächliche Ausmaß an Veränderung bewusst erkennen.

Die heuer präsentierten Zahlen, die auch wieder in Grafiken und Tabellen anschaulich dargestellt werden, können als Leitlinie dienen, die wir auf dem Weg in eine neue Normalität vor Augen haben. Dazu wird das Statistische Handbuch auch 2020 in gebundener Form und online bereitgestellt. Ich wünsche den Nutzerinnen und Nutzern wieder viel Freude daran und hoffe, dass wir auch neue Interessentinnen und Interessenten begeistern können.



A handwritten signature in blue ink, which appears to read 'M. Eichtinger'. The signature is fluid and cursive.

Martin Eichtinger
Landesrat

St. Pölten, im November 2020

Redaktion und Gestaltung der Publikation
„Statistisches Handbuch des Landes Niederösterreich 2020“:
Leiter des Fachbereiches Grundlagenforschung und Statistik
Mag. Markus Hemetsberger
Landhausplatz 1, 3109 St. Pölten
Telefon: 02742 9005-14971
E-mail: post.ru7statistik@noel.gv.at

Inhalt

1

Administrative Einteilung, geografische und meteorologische Übersichten

1.1 Administratives

1.1.1	Geografischer Überblick	25
	Karte: Topografie Niederösterreichs	26
1.1.2	Administrative Einteilung Österreichs 2020	27
1.1.3	Struktur der Verwaltungsbezirke Niederösterreichs 2020	28
1.1.4	Katasterflächen (in ha) 2019 nach Verwaltungsbezirken	29
1.1.5	Landesstraßenlängen (in km) 2020 nach Verwaltungsbezirken	30
1.1.6	Autobahn- und Schnellstraßenlängen (in km) 2020	30
1.1.7	Kleinregionen in Niederösterreich 2020	31
	Karte: Kleinregionen 2020	32

1.2 Witterung

1.2.1	Lufttemperatur (in °C) 2019	34
	Diagramm: Lufttemperatur (Jahresmittel in °C) 2008–2019 nach Beobachtungsstationen	34
1.2.2	Temperatur (Gebietsmittel im Vergleich zur Normalzahl) 2019 nach Monaten und Landschaftsräumen	35
	Diagramm: Lufttemperatur (Jahresmittel in °C) 2006–2019 nach Landschaftsräumen	35
1.2.3	Diagramm: Monatstemperaturmittel (in °C) 2019 und Normalzahl nach Landschaftsräumen	36
1.2.4	Frost-, Eis-, Sommer- und heiße Tage 2019	37
	Diagramm: Frosttage in St. Pölten 1993–2019	37
1.2.5	Diagramm: Frost-, Eis-, Sommer- und heiße Tage 2007–2019	38
1.2.6	Heiztage, Gradtagszahl 2019	39
1.2.7	Sonnenscheindauer 2019	39
	Diagramm: Sonnenschein in % der örtlich möglichen Dauer 2010–2019	40
1.2.8	Bewölkungsverhältnisse 2019	40
1.2.9	Niederschläge und relative Luftfeuchtigkeit 2019	41
1.2.10	Niederschläge (Jahresniederschlag in mm) 2006–2019	42
	Diagramm: Jahresniederschlag (in mm) 2006–2019	42
	Diagramm: Tagesmaximum der Niederschlagshöhe pro Jahr (in mm) 2006–2019	42
1.2.11	Niederschläge (Gebietsmittel im Vergleich zur Normalzahl) 2019 nach Monaten und Landschaftsräumen	43
	Diagramm: Niederschlagsmenge (Jahresmittel in mm) 2006–2019 nach Landschaftsräumen	43
1.2.12	Diagramm: Monatsniederschläge (in mm) 2019 und Normalzahl nach Landschaftsräumen	44

1.2.13	Schneefall und Schneelage 2019	45
	Diagramm: Tage mit Schneedecke in St. Pölten 1993–2019	45
1.2.14	Diagramm: Grundwasserstände (Meter über Adria) ausgewählter Messstationen 2019.	46
1.2.15	Diagramm: Pegelstände ausgewählter Messstationen der Donau 2008–2019	47

2 Bevölkerung

2.1 Bevölkerungsstruktur

2.1.1 Wohnbevölkerung

2.1.1.1	Wohnbevölkerung 2020 nach Staatsbürgerschaft, Alter und Gemeinden	51
	Diagramm: Bevölkerungspyramide 2020 nach Geschlecht	62
	Karte: Bevölkerung 2010–2020: Veränderung in %	63
	Karte: Bevölkerung 2019–2020: Veränderung in %	63
2.1.1.2	Gemeinden 2020 nach Gemeindegrößenklassen und Verwaltungsbezirken	64
	Diagramm: Gemeinden 2020 nach Gemeindegrößenklassen	65
	Diagramm: Wohnbevölkerung 2020 nach Gemeindegrößenklassen	65
2.1.1.3	Wohnbevölkerung 2020 nach Gemeindegrößenklassen und Verwaltungsbezirken	66
2.1.1.4	Wohnbevölkerung nach Verwaltungsbezirken – Veränderungen 2010–2020	67
	Diagramm: Wohnbevölkerung 2010 und 2020 nach Verwaltungsbezirken	67
2.1.1.5	Wohnbevölkerung nach Gemeinden – größte Veränderungen 2010–2020	68
2.1.1.6	Wohnbevölkerung 2020 nach ausgewählten Geburtsländern und Verwaltungsbezirken	69
	Diagramm: Wohnbevölkerung 2020 nach ausgewählten Geburtsländern	69
2.1.1.7	Wohnbevölkerung 2020 nach ausgewählten Staatsbürgerschaften und Verwaltungsbezirken	70
	Diagramm: Wohnbevölkerung 2020 nach ausgewählten Staatsbürgerschaften	70
2.1.1.8	Wohnbevölkerung 2020 nach Migrationshintergrund, Alter, Geschlecht und Verwaltungsbezirken	71
	Diagramm: Wohnbevölkerung mit Migrationshintergrund (Anteil an der Gesamtbevölkerung in %) 2020	71
2.1.1.9	Wohnbevölkerung 2021–2035 nach Verwaltungsbezirken	72
	Karte: Bevölkerung 2021–2035: Veränderung in %	72
2.1.1.10	Wohnbevölkerung 2002 und 2020 nach Alter und Verwaltungsbezirken	73
	Diagramm: Wohnbevölkerung: Durchschnittsalter 1961–2019	73
2.1.2	Haushalte und Familien	
2.1.2.1	Privathaushalte 2019 nach Haushaltgröße und Bundesländern	74
	Diagramm: Anteile der Haushalte 2019 nach Alter der Referenzperson	74
	Diagramm: Anteile der Haushalte 2019 nach Personenanzahl	74
2.1.2.2	Familien 2019 nach Alter der Kinder und Bundesländern	75
	Diagramm: Familien 2019 nach Zahl der Kinder und Bundesländern	75
	Diagramm: Elternteile von Ein-Eltern-Familien 2019 nach Familienstand	75

2.1.3	Erwerbstätige	
2.1.3.1	Erwerbstätige am Wohnort 2018 nach Verwaltungsbezirken	76
	Diagramm: Erwerbstätige am Wohnort 2018 nach Wirtschaftssektoren (ÖNACE) und Verwaltungsbezirken.	76
2.1.3.2	Erwerbsspendler 2018 nach Verwaltungsbezirken	77
	Diagramm: Erwerbsspendler 2018 nach Verwaltungsbezirken und Bundesländern	78
2.1.3.3	Erwerbstätige (25 bis 64 Jahre) am Wohnort 2018 nach höchster abgeschlossener Ausbildung und Verwaltungsbezirken.	79
2.1.3.4	Teilzeitquoten (Mikrozensus) 2009–2019 nach Geschlecht und Bundesländern	80
2.2	Bevölkerungsbewegung	
2.2.1	Natürliche Bevölkerungsbewegung	
2.2.1.1	Natürliche Bevölkerungsbewegung 1881–2019	82
2.2.1.2	Geburten, Sterbefälle und Lebenserwartung 1968, 1970, 1975 und 1980–2019	83
2.2.1.3	Natürliche Bevölkerungsbewegung 2019 nach Verwaltungsbezirken	84
	Diagramm: Natürliche Bevölkerungsbewegung 1881–2019	84
2.2.1.4	Natürliche Bevölkerungsbewegung 2019 nach Monaten.	85
2.2.1.5	Lebendgeborene 1980, 1985, 1990, 1995, 2000–2019 nach Alter der Mutter	85
	Diagramm: Erstgebärende (Lebendgeborene) 1995, 2005, 2015 und 2019 nach Alter	86
2.2.1.6	Lebendgeborene 2019 nach Staatszugehörigkeit, Legitimität und Verwaltungsbezirken.	86
2.2.1.7	Geborene und Gestorbene 2019 nach Bundesländern	87
2.2.1.8	Geborene und Gestorbene 2019 nach Geschlecht und Verwaltungsbezirken	87
2.2.1.9	Geborene und Gestorbene 1985, 1990, 1995, 2000, 2005–2019	88
2.2.1.10	Gestorbene 1995, 2000, 2005, 2010, 2014–2019 nach Alter	88
2.2.1.11	Gestorbene 1995, 2000, 2005, 2010, 2014–2019 nach Todesursachen und Alter	89
	Diagramm: Gestorbene 2019 nach Todesursachen und Geschlecht	89
2.2.2	Eheschließungen, Ehescheidungen, Vornamen	
2.2.2.1	Eheschließungen, Ehescheidungen, eingetragene Partnerschaften und Partnerschaftslösungen 1970 und 1980–2019	90
	Diagramm: Eheschließungen und -scheidungen 1971–2019	91
2.2.2.2	Eheschließungen und eingetragene Partnerschaften 2019 nach Verwaltungsbezirken	91
2.2.2.3	Eheschließungen 2019 nach gegenseitigem Alter der Brautleute	92
	Diagramm: Eheschließungen 2019 nach Alter und Geschlecht	92
2.2.2.4	Eheschließungen 2019 nach Monaten und Verwaltungsbezirken	93
	Diagramm: Eheschließungen (auf 1.000 Einwohner) 2019 nach Verwaltungsbezirken.	93
2.2.2.5	Ehescheidungen 1990, 2000, 2010, 2015 und 2019 nach Ehedauer und Kindern unter 14 Jahren	94
2.2.2.6	Ehescheidungen 2019 nach ausgewählten Merkmalen und Verwaltungsbezirken.	94
2.2.2.7	Ehescheidungen 2019 nach gegenseitigem Alter der Geschiedenen	95
	Diagramm: Mittleres Alter (Median) bei Eheschließung und -scheidung 1993–2019	95
2.2.2.8	Beliebteste Vornamen bei Neugeborenen 2019	96

2.2.3	Wanderung	
2.2.3.1	Bevölkerungsbewegung 2019 nach Verwaltungsbezirken und Gemeinden	97
	Diagramm: Wanderungssaldo 2010–2019 nach Alter und Verwaltungsbezirken	108
	Karte: Bevölkerung 2010–2019: Geburtsaldo	109
	Karte: Bevölkerung 2010–2019: Wanderungssaldo	109
2.2.3.2	Zuzüge, Wegzüge und Wanderungssalden 2019 nach Verwaltungsbezirken	110
2.2.3.3	Richtungsspezifische Wanderungen 2019 zwischen den Verwaltungsbezirken Niederösterreichs.	111
2.2.3.4	Richtungsspezifische Wanderungen 2019 zwischen den Verwaltungsbezirken Niederösterreichs und den Bundesländern	112
	Diagramm: Wanderungen 2010–2019 nach Wandertyp	113
	Diagramm: Wanderungssalden 2010–2019 nach Bundesländern	113
2.2.3.5	Höchste und niedrigste durchschnittliche Wanderungssalden 2002–2019 nach ausgewählten Gemeinden	114
2.2.3.6	Außenwanderungen und Außenwanderungssaldo 2005, 2010, 2015 und 2019 nach Herkunftsstaat	115
2.2.3.7	Wanderungssalden mit anderen Bundesländern und dem Ausland 2018 und 2019 nach Staatsbürgerschaft	116
2.2.4	Einbürgerungen, Asylansuchen	
2.2.4.1	Einbürgerungen 1985, 1990, 1995, 2000, 2005, 2010, 2015–2019	117
2.2.4.2	Diagramm: Einbürgerungen 1991–2019 nach bisheriger Staatsbürgerschaft	118
2.2.4.3	Asylansuchen in Österreich 2009–2019	119
	Diagramm: Asylansuchen von Personen ausgewählter Staatsangehörigkeiten 2000–2019	119
2.3	Gebäude und Wohnungen	
2.3.1	Gebäude (Gebäude- und Wohnungszählung) 2011 nach Anzahl der Wohnungen, Nutzfläche und Verwaltungsbezirken	121
2.3.2	Wohnungen (in Tsd.) 2019 nach Haushaltstyp, Familientyp und Nutzfläche	121
	Diagramm: Wohnungen 2019 nach Bauperiode und Anzahl der Wohnräume	122
	Diagramm: Wohnungen 2019 nach Anzahl der Wohnungen im Gebäude	122
	Diagramm: Anzahl der Hauptwohnsitz-Wohnungen 1975–2019 nach Nutzfläche (in m ²)	123
2.3.3	Durchschnittspreise (in € pro m ²) für Baugrundstücke, Häuser und Wohnungen 2019 nach Verwaltungsbezirken	123
	Karte: Durchschnittliche Preise (in € pro m ²) für Baugrundstücke 2019.	124
2.3.4	Fertiggestellte Einheiten der gemeinnützigen Wohnbaugenossenschaften 2018 nach Art und Bundesländern	124
	Diagramm: Gerade in Bau befindliche Wohnungen der gemeinnützigen Wohnbaugenossenschaften 2018	124

3 Gesundheit, Sicherheit, Soziales

3.1 Gesundheit

3.1.1	Ärzte und Apotheken 2020 nach Verwaltungsbezirken	127
	Diagramm: Facharztordinationen mit Kassenvertrag 2020 nach Fachrichtung	127
3.1.2	Ordinationen 2020 nach Fachrichtung und Verwaltungsbezirken	128
3.1.3	Ordinationen ohne Kassenvertrag 2020 nach Fachrichtung und Verwaltungsbezirken	129
3.1.4	Krankenanstalten 2019 nach Betten und Patientenbewegungsmerkmalen	130
3.1.5	Personal (Vollzeitäquivalente) in Krankenanstalten 2019	131
3.1.6	Gesundheits- und Sozialbetreuungsberufe 2018/2019 nach Fachrichtungen und Geschlecht	132
3.1.7	Anzeigepflichtige Infektionskrankheiten 2015–2018 nach Neuerkrankungen und Todesfällen	133
3.1.8	Vorsorgeuntersuchungen 2003–2018 nach Bundesländern	134
	Diagramm: Vorsorgeuntersuchungen in Niederösterreich 2003–2018 nach Geschlecht	135
3.1.9	Betreuung von Drogenabhängigen in ausgewählten Drogenberatungsstellen 2014–2019	135

3.2 Sicherheit

3.2.1 Rettung

3.2.1.1	Rettungsorganisationen 2019	137
	Diagramm: Krankentransporte und freiwillige Dienststunden 2008–2019	137
3.2.1.2	Organisation des Österreichischen Bergrettungsdienstes, Landesorganisation Niederösterreich-Wien 2017–2019	138
3.2.1.3	Einsatzbilanz des Österreichischen Bergrettungsdienstes, Landesorganisation Niederösterreich-Wien 2019	138
	Diagramm: Einsätze 2010–2019	138

3.2.2 Feuerwehr

3.2.2.1	Organisation und Ausrüstung der Feuerwehren 2020 nach Verwaltungsbezirken	139
3.2.2.2	Einsatzbilanz der Feuerwehren 2003–2019	140
	Diagramm: Feuerwehreinsätze 2003–2019	140
3.2.2.3	Brandschäden 2013–2019 nach Schadenshöhe und Brandursachen	141
	Diagramm: Brandschadensfälle 2007–2019	141
3.2.2.4	Brandschäden 2019 nach Risikogruppen, Schadenshöhe und Brandursachen	142
	Diagramm: Brandschadensfälle 2019 nach Risikogruppen	142
3.2.2.5	Brandschäden 2019 nach Risikogruppen und Verwaltungsbezirken	143

3.2.3 Polizei und Zivilschutz

3.2.3.1	Zivilschutz 2013–2019	144
3.2.3.2	Organisation der Polizei 2020	144
3.2.3.3	Strafbare Handlungen (ausgewählte Delikte) 2018–2019	145
3.2.3.4	Ermittelte Tatverdächtige 2016–2019	145
3.2.3.5	Ermittelte Tatverdächtige 2018 und 2019 nach Alter	146
3.2.3.6	Gesamtkriminalität 2019 nach Polizeikommanden	146

3.2.4	Justiz	
3.2.4.1	Verurteilungen 2019 nach Geschlecht	147
3.2.4.2	Verurteilungen 2019 nach Alter zum Tatzeitpunkt	147
3.2.4.3	Verurteilungen 2019 nach Staatsangehörigkeit, Alter zum Tatzeitpunkt und Landesgerichtssprengel	148
	Diagramm: Verurteilungen 2009–2019 nach Staatsangehörigkeit	148
3.2.4.4	Verurteilungen 2019 nach Alter zum Tatzeitpunkt und Anzahl der Vorstrafen	148
3.2.4.5	Verfahren am Landesverwaltungsgericht 2018	149
3.3	Soziales	
3.3.1	Sozialhilfe	
3.3.1.1	Sozialhilfe – Aufwand (in €) 2017–2019	151
3.3.1.2	Sozialhilfe – Einnahmen (in €) 2017–2019	152
3.3.1.3	Bedarfsorientierte Mindestsicherung – Geldleistungen 2019 nach Verwaltungsbezirken	152
3.3.2	Pflege und Menschen mit Behinderung	
3.3.2.1	Bundespflegegeldbeziehende 2019 nach Alter, Stufen und Geschlecht	153
	Diagramm: Bundespflegegeldbeziehende 2019 nach Stufen	153
3.3.2.2	Pflege- und Betreuungszentren 2019 nach Verwaltungsbezirken	154
	Karte: Plätze in Pflege- und Betreuungszentren 2019 nach Verwaltungsbezirken	154
3.3.2.3	Begünstigte Behinderte 2020 nach Grad der Behinderung, Geschlecht und Bundesländern	155
	Diagramm: Begünstigte Behinderte 2020 nach Grad der Behinderung und Geschlecht	155
3.3.2.4	Begünstigte Behinderte 2020 nach Alter, Geschlecht und Bundesländern	156
	Diagramm: Begünstigte Behinderte 2005–2020 nach Alter	156
3.3.3	Kinder- und Jugendhilfe	
3.3.3.1	Betreute Minderjährige durch die Kinder- und Jugendhilfe 2019 nach Alter und Geschlecht	157
3.3.3.2	Gefährdungsabklärungen der Kinder- und Jugendhilfe (Beginndatum) 2014–2019 nach Verwaltungsbezirken	157
3.3.4	Sozialversicherung	
3.3.4.1	Beitragsleistende Personen (Durchschnitt) in der Krankenversicherung 2019 nach Bundesländern und Versicherungsträgern	158
3.3.4.2	Anspruchsberechtigte Personen (Durchschnitt) in der Krankenversicherung 2019 nach Bundesländern und Versicherungsträgern	159
3.3.4.3	Versichertenstand (Durchschnitt) der NÖ GKK 2011–2018 nach Versichertenkategorien	160
3.3.4.4	Ausgaben der NÖ GKK (in 1.000 €) für Versicherungsleistungen 2014–2018	160
3.3.4.5	Arbeitsunfähigkeitsdauer krankenversicherter Erwerbstätiger bei der NÖ GKK 2019 nach Stellung im Beruf	161
	Diagramm: Arbeitsunfähigkeitsdauer (NÖ GKK) 2005–2019	161
3.3.4.6	Pensionen im Dezember 2019 nach Pensionsarten und Bundesländern (Wohnsitz der Pensionsbeziehenden)	162
3.3.4.7	Ausgleichszulagen im Dezember 2019 nach Bundesländern	162

4

Wirtschaft

4.1 Wirtschaft allgemein

4.1.1	Bruttoregionalprodukt (in Mio. €) 2014–2018 nach Bundesländern	165
4.1.2	Bruttoregionalprodukt je Einwohner (in €) 2014–2018 nach Bundesländern	165
	Diagramm: BRP je Einwohner – Verhältnis zum BIP Österreichs je Einwohner 2018	165
4.1.3	Beitrag Niederösterreichs zum Bruttoinlandsprodukt 2016–2018 nach Wirtschaftsbereichen	166
	Diagramm: Bruttowertschöpfung 2018 nach Wirtschaftsbereichen	166
4.1.4	Bruttoregionalprodukt und Bruttowertschöpfung 2017 nach NUTS3-Regionen	167
	Diagramm: Bruttowertschöpfung (in Mio. €) 2000–2017 nach NUTS3-Regionen	167
4.1.5	Aktive Betriebsstandorte 2012–2019 nach Verwaltungsbezirken	168
4.1.6	Verfügbares Einkommen der privaten Haushalte je Einwohner (in €) 1995, 2000, 2005, 2010, 2012–2018 nach Bundesländern	168
	Diagramm: Verfügbares Einkommen der privaten Haushalte je Einwohner (in €) 2000–2018	169
4.1.7	Warenaußenhandel (in Mio. €) 2016–2019 nach Bundesländern	169
4.1.8	Warenaußenhandel (in Mio. €) 2019 nach Top-Ländern und Regionen	169
4.1.9	Diagramm: Warenaußenhandel 2019 nach Gütern	170

4.2 Land- und Forstwirtschaft

4.2.1	Landwirtschaftliche Betriebe und Kulturflächen (in ha) 2010 nach Verwaltungsbezirken	172
	Diagramm: Land- und forstwirtschaftliche Betriebe und Flächen 1990–2016	172
4.2.2	Land- und forstwirtschaftliche Produktion 2005–2019 im Vergleich zu Österreich	173
	Diagramm: Produktion 2019 – NÖ-Anteil an der österreichischen Produktion	173
4.2.3	Feldfruchtanbau und -ernte 2002–2019	174
	Diagramm: Ernteerträge (in t/ha) – Durchschnitt 2002–2018 und 2019	175
	Diagramm: Feldfrüchte – Anbaufläche 2019	175
4.2.4	Obsternte 2019	175
4.2.5	Weinernte 2019 nach Weinbaugebieten	176
	Diagramm: Weißwein- und Rot- und Roséweinernte 2019	176
	Diagramm: Ernte nach Weinsorten (in hl) 2004–2019	176
4.2.6	Allgemeine Viehzählung 2012–2019	177
4.2.7	Land- und forstwirtschaftliche Erzeugerpreise (in €) im Juni 2020	177
4.2.8	Milcherzeugung und -verwendung in NÖ und Wien 2011–2019	178
4.2.9	Waldfläche (in ha) 2019 nach Verwaltungsbezirken	178
4.2.10	Holzeinschlag (in Erntefestmetern) 2019 nach Bezirksforstinspektionen	179
4.2.11	Wildabschuss im Jagdjahr 2018 nach Verwaltungsbezirken	179
4.2.12	Diagramm: Jagdgastkarten 1990–2018	180

4.3 Produzierender Bereich

4.3.1	Konjunkturstatistik im Produzierenden Bereich – Produktionswerte und Auftragseingänge der Betriebe (in 1.000 €) 2018 nach ÖNACE	182
	Diagramm: Technische Gesamtproduktion im Produzierenden Bereich (in Mrd. €) 1998–2018 . . .	183
4.3.2	Konjunkturstatistik im Produzierenden Bereich – Betriebe und Beschäftigte 2018 nach ÖNACE .	184
	Diagramm: Unselbständig und Teilzeit-Beschäftigte im Produzierenden Bereich 2000–2018	185
4.3.3	Konjunkturstatistik im Produzierenden Bereich – Bruttoverdienst und Arbeitsvolumen 2018 nach ÖNACE	186
	Diagramm: Bruttoverdienstsummen im Produzierenden Bereich (in Mio. €) 1998–2018	187
4.3.4	Aktive Betriebsstandorte der Sparte Industrie 2019 nach Fachgruppen und Verwaltungsbezirken	188

4.4 Dienstleistungen

4.4.1	Betriebe, Beschäftigte, Bruttolöhne und -gehälter, Betriebserlöse und Investitionen des Handels 2018 nach ÖNACE-Abteilungen und Bundesländern	190
4.4.2	Betriebe, Beschäftigte, Betriebserlöse und Investitionen des Handels 2018 nach Bundesländern	191
	Diagramm: Betriebe 2018 nach ÖNACE-Abschnitt und Bundesländern	191
4.4.3	Betriebe, Beschäftigte, Betriebserlöse und Investitionen in Beherbergung und Gastronomie 2018 nach Bundesländern	192
	Diagramm: Bruttolohn bzw. -gehalt pro Beschäftigtem (in €) 2018 nach ÖNACE-Abschnitt und Bundesländern	192
4.4.4	Aktive Betriebsstandorte der Sparte Gewerbe und Handwerk 2019 nach Fachgruppen und Verwaltungsbezirken	193
4.4.5	Aktive Betriebsstandorte der Sparte Handel 2019 nach Fachgruppen und Verwaltungsbezirken	194
4.4.6	Aktive Betriebsstandorte der Sparten Bank und Versicherung sowie Transport und Verkehr 2019 nach Fachgruppen und Verwaltungsbezirken	195
4.4.7	Aktive Betriebsstandorte der Sparten Tourismus und Freizeitwirtschaft sowie Information und Consulting 2019 nach Fachgruppen und Verwaltungsbezirken	196
	Karte: Aktive Betriebsstandorte 2019 nach Sparten und Verwaltungsbezirken	197

4.5 Tourismus

4.5.1	Ankünfte und Übernachtungen in allen Fremdenunterkünften 2019 nach Verwaltungsbezirken und Berichtsgemeinden	199
	Karte: Übernachtungen Jänner bis Juni 2019	205
	Karte: Übernachtungen Jänner bis Juni 2020	205
4.5.2	Diagramm: Ankünfte, Übernachtungen und Aufenthaltsdauer 1982–2019 nach Herkunft	206
4.5.3	Ankünfte (in Tsd.) 1985, 1990, 1995, 2000, 2005, 2010, 2015, 2017–2019 nach Herkunftsländern	207
4.5.4	Übernachtungen (in Tsd.) 1985, 1990, 1995, 2000, 2005, 2010, 2015, 2017–2019 nach Herkunftsländern	208

4.5.5	Ankünfte (in Tsd.) 1985, 1990, 1995, 2000, 2005, 2010, 2015 und 2019 nach Unterkunftsarten . . .	209
4.5.6	Übernachtungen (in Tsd.) 1985, 1990, 1995, 2000, 2005, 2010, 2015 und 2019 nach Unterkunftsarten	209
	Diagramm: Übernachtungen ausländischer Touristen (in %) 2019 nach ausgewählten Herkunftsländern und Unterkunftsarten	210
	Diagramm: Übernachtungen 2019 nach Unterkunftsarten und Verwaltungsbezirken	211
4.5.7	Tourismus im Sommerhalbjahr 2019 nach Unterkunftsarten	212
4.5.8	Tourismus im Winterhalbjahr 2019/20 nach Unterkunftsarten	212
4.5.9	Betriebe, Zimmer und Betten im Sommerhalbjahr 2019 und Winterhalbjahr 2019/20 nach Unterkunftsarten	213
4.5.10	Diagramm: Hotels und Hotelbetten 1975–2019 nach Kategorie	213
4.6	Arbeitsmarkt	
4.6.1	Beschäftigte im Jänner und Juli 2019 und 2020 nach Bundesländern	215
4.6.2	Kinderbetreuungsgeldbeziehende Personen mit einem Beschäftigungsverhältnis im Juli 2020 nach Bundesländern	215
4.6.3	Beschäftigte Ausländer im Jahresdurchschnitt 2019 nach Herkunft und Bundesländern	215
4.6.4	Beschäftigung im Jahresdurchschnitt 1975, 1980, 1985, 1990–2019	216
	Diagramm: Unselbständig Beschäftigte und ausländische Beschäftigte 1962–2019	216
4.6.5	Beschäftigte im Jänner und Juli 2020 nach ÖNACE-Abschnitt	217
4.6.6	Arbeitsmarktdaten im Jänner und Juli 2020 nach AMS-Bezirken	218
4.6.7	Vorgemerkte Arbeitslose im Jahresdurchschnitt 2019 nach Alter, Geschlecht und Vormerkdauer	219
4.6.8	Vorgemerkte Arbeitslose im Jahresdurchschnitt 2019 nach zuletzt ausgeübtem Beruf	219
	Diagramm: Arbeitslosenquoten 2009–2020 nach Monaten und Geschlecht	220
	Diagramm: Offene Stellen pro 1.000 Beschäftigten im Durchschnitt 2019 nach ÖNACE-Abschnitten	220
4.6.9	Lehrlingsstand 1950–2019 nach Sparten	221
4.6.10	Lehrbetriebe und Lehrlinge 2019 nach Lehrjahren, Geschlecht und Verwaltungsbezirken	222
4.6.11	Lehrlinge 2019 nach Sparten und Verwaltungsbezirken	223
	Diagramm: Lehrlinge 1951–2019	223
4.6.12	Beliebteste Lehrberufe in Niederösterreich 2019	224
4.6.13	Beliebteste Lehrberufe in Österreich 2019	224
4.7	Indizes	
4.7.1	Harmonisierter Verbraucherpreisindex 2019–2020 (2015 = 100)	226
4.7.2	Verbraucherpreisindex 1959–2020 (1958 = 100)	227
4.7.3	Verbraucherpreisindex 2019–2020 nach Regionen (2015 = 100)	228
	Diagramm: Verbraucherpreisindex 1959–2019 (Jahresdurchschnitt, 1958 = 100)	228
	Diagramm: Änderung des monatlichen VPI zum Monat des Vorjahres 2018–2020	228

4.7.4	Tariflohnindex 1987–2020 (1986 = 100)	229
	Diagramm: Tariflohnindex und VPI 1986–2019 (Jahresdurchschnitt, 1986 = 100)	229
4.7.5	Großhandelspreisindex und Erzeugerpreisindex 2016–2020 (2015 = 100)	230
	Diagramm: EPI und VPI 2001–2019 (Jahresdurchschnitt, 2005 = 100)	230
4.7.6	Häuserpreisindex und Index für eigentümergeutztes Wohnen 2010–2020 (2010 = 100)	231
	Diagramm: Häuserpreisindizes und VPI 2010–2019 (Jahresdurchschnitt, 2010 = 100)	231

5 Umwelt, Energie, Verkehr

5.1 Umwelt

5.1.1	Kommunale Ausgaben und Einnahmen (in Mio. €) für Wasserversorgung und Abwasserbeseitigung 2017–2018 nach Verwaltungsbezirken	235
5.1.2	Wasserqualität ausgewählter Badegewässer 2013–2019	236
5.1.3	Feinstaubbelastung 2017–2019	237
	Diagramm: Feinstaubbelastung 2017–2019 nach Anzahl der Überschreitungen	237
5.1.4	Überschreitungen der Ozon-Informationsschwelle 2019 (Information und Alarm)	238
	Diagramm: Ozonüberschreitungen des Zielwertes 2017–2019 nach Anzahl der Tage	238
5.1.5	Stickstoffdioxid ($\mu\text{g}/\text{m}^3$) 2012–2019 (Jahresmittel)	239
	Diagramm: Stickstoffdioxid – Jahresmittelwert ($\mu\text{g}/\text{m}^3$) 2012–2019	239
5.1.6	Schwefeldioxid ($\mu\text{g}/\text{m}^3$) 2012–2019 (Jahresmittel)	240
	Diagramm: Schwefeldioxid – Jahresmittelwert ($\mu\text{g}/\text{m}^3$) 2012–2019	240
5.1.7	Abfallmengen (kg pro Einwohner) 2019 nach NÖ Umweltverbänden bzw. verbandsähnlichen Einheiten	241

5.2 Energie

5.2.1	Stromerzeugung (in GWh) 2016–2018	243
	Diagramm: Stromerzeugung (in GWh) 2015–2018	243
5.2.2	Diagramm: Rohölförderung 2009–2018	244
5.2.3	Diagramm: Erdgasförderung 2009–2018	244
5.2.4	Verbrauch von Mineralölprodukten (in 1.000 t) 2017 und 2018	245
	Diagramm: Verbrauch von Mineralölprodukten (in 1.000 t) 2009–2018	245
5.2.5	Holzheizungen (neu installierte) 2018 und 2019 nach Anlagenart	245
5.2.6	Windkraftanlagen 2019 nach Bundesländern	246
5.2.7	Windkraftanlagen 2019 nach Verwaltungsbezirken	246
	Diagramm: Windkraftanlagen 2009–2019	246
5.2.8	Photovoltaikanlagen 2019 nach Verwaltungsbezirken	247
5.2.9	Solaranlagen (neu installierte m^2 verglaster Kollektoren) 2014–2019 nach Bundesländern	247

5.3 Verkehr

5.3.1 KFZ-Bestand, -Zulassungen

5.3.1.1	Kraftfahrzeugbestand 1990–2019	249
	Diagramm: Kraftfahrzeugbestand 1989–2019	249
5.3.1.2	Kraftfahrzeugbestand 2019 nach Verwaltungsbezirken	250
	Diagramm: Kraftfahrzeuge und PKW auf 1.000 Einwohner 1987–2019	250
5.3.1.3	Motorisierungsgrad 2019 nach Verwaltungsbezirken	251
	Diagramm: Kraftfahrzeuge auf 1.000 Einwohner 2019 nach Verwaltungsbezirken	251
5.3.1.4	PKW-Bestand 2019 nach Kraftstoffarten bzw. Energiequellen und Bundesländern	252
5.3.1.5	PKW-Bestand 2019 nach Kraftstoffarten bzw. Energiequellen und Verwaltungsbezirken	252
5.3.1.6	PKW-Bestand 2019 nach Fahrzeugmodellen	253
	Diagramm: Anteile der Top 10 PKW-Marken 2019	253
5.3.1.7	Zulassung fabrikneuer Kraftfahrzeuge 1996–2019	254
	Diagramm: Zulassung fabrikneuer Kraftfahrzeuge 1989–2019	254
5.3.1.8	Zulassung fabrikneuer Kraftfahrzeuge 2019–2020 nach Monaten	255
5.3.1.9	Zulassung fabrikneuer PKW 2015–2019 nach Hubraumklassen	255
	Diagramm: Zulassung fabrikneuer PKW 2009 und 2019 nach Kraftstoffart bzw. Energiequelle	255
5.3.1.10	Zulassung fabrikneuer PKW 2017–2019 nach Erzeugungsländern und Marken	256

5.3.2 Unfallstatistik

5.3.2.1	Straßenverkehrsunfälle mit Personenschaden 2019 nach Bundesländern	257
	Diagramm: Straßenverkehrsunfälle mit Personenschaden 2015, 2017 und 2019 nach Bundesländern	257
5.3.2.2	Verunglückte bei Straßenverkehrsunfällen 2019 nach Bundesländern	257
5.3.2.3	Straßenverkehrsunfälle mit Personenschaden 1996–2019	258
	Diagramm: Kraftfahrzeuge und Verunglückte 2003–2019	258
5.3.2.4	Straßenverkehrsunfälle mit Personenschaden 2019 nach Monaten	259
	Diagramm: Unfälle mit Personenschaden 2019 nach Monaten	259
5.3.2.5	Verunglückte bei Straßenverkehrsunfällen 2019 nach Verkehrsarten und Bundesländern	260
	Diagramm: Verunglückte 2019 nach Verkehrsarten	260
5.3.2.6	Verunglückte bei Straßenverkehrsunfällen 2019 nach Verkehrs- und Straßenarten	261
	Diagramm: Straßenverkehrsunfälle mit Personenschaden 2009–2019	261
	Diagramm: Straßenverkehrsunfälle mit Personenschaden 2019 nach Straßenarten	261
5.3.2.7	Straßenverkehrsunfälle mit Personenschaden 2019 nach Verwaltungsbezirken	262
	Diagramm: Unfälle und Verunglückte 2019 nach Verwaltungsbezirken	262

5.3.3 Übriger Verkehr

5.3.3.1	Flughafen Wien-Schwechat, Fluggäste 2019 nach Strecken	263
	Diagramm: Flughafen Wien-Schwechat, Fluggäste (an und ab, ohne Transit) 1986–2019	264
5.3.3.2	Personen- und Frachtverkehr 2019 auf österreichischen Flughäfen	264

5.3.3.3	Motorflugbetrieb 2014–2019 auf Flughäfen und Flugplätzen	264
5.3.3.4	Personen-, Fracht- und Postverkehr am Flughafen Wien-Schwechat 1980–2019	265
5.3.3.5	Güterverkehr auf der Donau in Österreich 2010–2019	266
	Diagramm: Transportaufkommen auf der Donau in Österreich 2010–2019	266
5.3.3.6	Verkehrsleistungen der Eisenbahnverkehrsunternehmen im Schienenverkehr in Österreich 2012–2019	266
5.3.3.7	Straßengüterverkehr 2019 – Innerösterreichisches Transportaufkommen und Transportleistung	267

6 Finanzen

6.1 Landes- und Gemeindefinanzen

6.1.1	Rechnungsabschluss (in 1.000 €) 2019 und Voranschlag 2020 und 2021 des Landes Niederösterreich	271
	Diagramm: Rechnungsabschluss 2009–2019 und Voranschlag 2020 und 2021 des Landes Niederösterreich	271
6.1.2	Rechnungsabschluss (in 1.000 €) 2017–2019 des Landes Niederösterreich	272
6.1.3	Rechnungsabschluss (in 1.000 €) 2016–2018 der NÖ Gemeinden insgesamt	272
6.1.4	Gemeindeabgaben und Ertragsanteile (in 1.000 €) 2018 nach Verwaltungsbezirken	273
6.1.5	Ausgewählte Gemeindeabgaben (in 1.000 €) 2018 nach Verwaltungsbezirken	274
6.1.6	Gemeindeabgaben und Ertragsanteile pro Kopf 2018 (jeweils 20 Gemeinden mit den höchsten und niedrigsten Abgaben bzw. Ertragsanteilen)	275
6.1.7	Ausgewählte Gemeindeabgaben pro Kopf 2018 (jeweils 20 Gemeinden mit den höchsten und niedrigsten Abgaben)	276

6.2 Steuern, Einkommen

6.2.1	Lohnsteuerpflichtige, einbehaltene Lohnsteuer und Bruttobezüge 2018 nach Bundesländern und Geschlecht	278
6.2.2	Lohnsteuerpflichtige 2018 nach Geschlecht, Pendlerpauschale, geleisteten Beiträgen und Verwaltungsbezirken	278
6.2.3	Lohnsteuerpflichtige (ohne Pensionisten) 2018 nach Alter, Geschlecht und Verwaltungsbezirken	279
	Diagramm: Lohnsteuerpflichtige (ohne Pensionisten) 2018 nach Alter und Geschlecht	280
	Diagramm: Lohnsteuerpflichtige 2018 nach Beschäftigungsausmaß, Alter und Geschlecht	280
6.2.4	Lohnsteuerpflichtige 2018 nach Beschäftigungsdauer, sozialer Stellung und Verwaltungsbezirken	281
6.2.5	Lohnsteuerpflichtige 2018 nach Beschäftigungsausmaß, sozialer Stellung, Geschlecht und Verwaltungsbezirken	282
6.2.6	Bruttobezüge (Anteile in %) 2018 nach sozialer Stellung und Verwaltungsbezirken	283
	Diagramm: Verteilung der Bruttobezüge 2018 nach sozialer Stellung	283
6.2.7	Arbeitnehmer und Bruttobezüge 2018 nach Geschlecht und ÖNACE-Abschnitt	284

6.2.8	Diagramm: Brutto-Jahresbezüge (Median) der Arbeitnehmer 2018 nach Alter und ÖNACE-Abschnitt	285
6.2.9	Durchschnittliche Brutto-/Netto-Jahresbezüge (Mittelwert in €) der Lohnsteuerpflichtigen 2015–2018 nach Verwaltungsbezirken	286
	Karte: Brutto-Jahresbezüge (Median) 2018 – Index nach Verwaltungsbezirken	287
6.2.10	Diagramm: Lohnsteuerpflichtige mit hohem Einkommen 2018 nach Verwaltungsbezirken	287
6.2.11	Durchschnittliche Brutto-Jahresbezüge (in €) 2018 nach sozialer Stellung und Verwaltungsbezirken	288
6.2.12	Durchschnittliche Brutto-Jahresbezüge (in €) 2018 nach Alter, Geschlecht und sozialer Stellung	289
	Diagramm: Brutto-Jahresbezüge (Median) der ganzjährig Vollzeitbeschäftigten 2018	289
6.2.13	Lohnsteuerpflichtige 2018 nach Brutto-Jahresbezüen und sozialer Stellung	290
	Diagramm: . . . % der Lohnsteuerpflichtigen 2018 hatten weniger Einkommen als . . . €	290
6.2.14	Diagramm: Lohnsteuerpflichtige 2018 nach Brutto-Jahresbezüen und Geschlecht	291
6.2.15	Umsatzsteuer 2017 nach Verwaltungsbezirken	292

7

Bildung, Kultur, Sport

7.1 Bildung

7.1.1 Kindergärten, Horte

7.1.1.1	Kindergärten und Horte 1974/75–2019/20	295
7.1.1.2	Kindergärten 2019/20 nach Verwaltungsbezirken	296
	Diagramm: Kindergärten 1974/75–2019/20	296
7.1.1.3	Kinder in Kindergärten 2019/20 nach Geschlecht, Alter und Verwaltungsbezirken	297
	Diagramm: Kinder in Kindergärten 1974/75–2019/20	297
7.1.1.4	Personal in Kindergärten 2019/20 nach Geschlecht und Verwaltungsbezirken	298
	Diagramm: Personal in Kindergärten 1974/75–2019/20	298
7.1.1.5	Horte 2019/20 nach Verwaltungsbezirken	299
	Diagramm: Horte 1974/75–2019/20	299
7.1.1.6	Kinder in Horten 2019/20 nach Geschlecht, Alter und Verwaltungsbezirken	300
	Diagramm: Kinder in Horten 1974/75–2019/20	300
7.1.1.7	Personal in Horten 2019/20 nach Geschlecht und Verwaltungsbezirken	301
	Diagramm: Personal in Horten 1974/75–2019/20	301
7.1.1.8	Tagesbetreuungseinrichtungen 2019/20 nach Verwaltungsbezirken	302
	Diagramm: Kinder in Tagesbetreuungseinrichtungen 2014/15–2019/20	302
	Diagramm: Kinder in Kindertagesheimen insgesamt 2019/20 nach Alter	303

7.1.2 Schulen

7.1.2.1	Schulen 2018/19 nach Verwaltungsbezirken	303
	Diagramm: Schüler 2018/19 nach Schultypen und Verwaltungsbezirken	304

7.1.2.2	Volksschulen, Hauptschulen und Neue Mittelschulen 1988/89–2018/19	305
	Diagramm: Schüler in Volks-, Haupt-, Neuen Mittelschulen und AHS 1995/96–2018/19	305
7.1.2.3	Sonderschulen und Polytechnische Schulen 1988/89–2018/19	306
7.1.2.4	Allgemeinbildende höhere Schulen 1997/98–2018/19	307
7.1.2.5	Berufsbildende Schulen 1990/91, 1995/96, 2000/01, 2003/04–2018/19	308
	Diagramm: Schüler in Berufsbildenden Schulen 1990/91–2018/19	308
7.1.2.6	Berufsbildende Schulen 2018/19 nach Ausbildungsbereichen	309
	Diagramm: Schüler in Berufsbildenden Schulen 2018/19 nach Ausbildungsbereichen und Geschlecht	309
7.1.2.7	Musikschulen 2019/20 nach Verwaltungsbezirken	310
7.1.2.8	Musikschüler 2019/20 nach Belegung und Fächern	310
7.1.3	Universitäten	
7.1.3.1	Inländische ordentliche Studierende an öffentlichen Universitäten im Wintersemester 2018/19 nach regionaler Herkunft und Studienort	311
7.1.3.2	Inländische ordentliche Studierende an öffentlichen Universitäten im Wintersemester 2019/20 nach Alter und Verwaltungsbezirken	311
7.1.3.3	Studierende an wissenschaftlichen Universitäten 2008–2019 nach Universitäten	312
7.1.3.4	Studienabschlüsse von ordentlichen Studierenden an wissenschaftlichen Universitäten 2008–2019 nach Universitäten	312
7.1.3.5	Studierende und Abschlüsse an Universitäten der Künste 2008–2019 nach Universitäten	313
7.1.3.6	Belegte ordentliche Studien inländischer Studierender an Fachhochschulen im Wintersemester 2019/20 nach regionaler Herkunft	313
7.1.3.7	Universitäten und Fach- und Pädagogische Hochschulen in Niederösterreich im Wintersemester 2018/19	314
7.1.3.8	Erwachsenenbildung 2019 nach Einrichtungen	315
7.2	Kultur, Sport	
7.2.1	Kultur	
7.2.1.1	Festspiele und Festivals in Niederösterreich – Spieljahr 2018	317
	Diagramm: Festspiel- und Festivalbesucher 2016–2018 nach Bundesländern	317
7.2.1.2	Niederösterreichisches Tonkünstlerorchester – Konzerte 1985, 1990, 1995, 2000, 2005, 2010–2019	318
7.2.1.3	Kinos 1975, 1985, 1995, 2005, 2015–2018	318
	Diagramm: Kinosäle und Kinobesuche 1976–2018	318
7.2.1.4	Besucher der Veranstaltungen auf der Schallaburg 1974–2019	319
7.2.1.5	Diagramm: Besucherfrequenz der Landesausstellungen 1960–2019	320
7.2.1.6	Museen, Sammlungen, Ausstellungshäuser und Themenwege 2020 nach Verwaltungsbezirken	321
7.2.1.7	Kulturförderung (in €) des Landes Niederösterreich 2010, 2015 und 2017–2019	322
	Diagramm: Kulturförderung (in Mio. €) des Landes Niederösterreich 2017–2019	322
7.2.1.8	Benutzerfrequenz der Niederösterreichischen Landesbibliothek 2011–2019	323

7.2.1.9	Sammlungen der Niederösterreichischen Landesbibliothek 2011–2019	323
7.2.1.10	Blasmusik, Chöre und außerberufliches Theater 2018 nach Bundesländern	324
7.2.1.11	Vereine 2002, 2016–2019 nach Verwaltungsbezirken	325
7.2.1.12	Vereine 2009–2019	325
	Diagramm: Anzahl der im Vereinsregister eingetragenen Vereine 2002–2019	325
7.2.2	Sport	
7.2.2.1	Sportförderung (in €) des Landes Niederösterreich 2019	326
	Diagramm: Sportförderung (in Mio. €) des Landes Niederösterreich 2014–2019	326
7.2.2.2	Sportverbände 2019	327

8 Wahlen

8.1	Gemeinderatswahl vom 26. 1. 2020	330
	Diagramm: Gemeinderatswahl 2020 nach Mandaten	341
8.2	Nationalratswahl vom 29. 9. 2019 nach Verwaltungsbezirken	342
8.3	Gemeinderatswahlen ohne Statutarstädte 1955–2020	343
	Diagramm: Gemeinderatswahlen ohne Statutarstädte 1960–2020 nach Stimmenanteilen	343
8.4	Gemeinderatswahlen der Statutarstädte seit 1957	344
8.5	Nationalratswahlen 1945–2019	346
8.6	Landtagswahlen 1945–2018	347
8.7	Europawahlen 1996–2019	347
8.8	Bezirksbauernkammerwahl 2020	348
8.9	Landes-Landwirtschaftskammerwahl 2020	349
8.10	Ergebnisse der Volksbegehren 2019 und 2020 nach Verwaltungsbezirken	350
	Begriffe und Definitionen	353

1

Administrative Einteilung, geografische und meteorologische Übersichten

Administratives
Witterung

1 Administrative Einteilung, geografische und meteorologische Übersichten

1.1 Administratives

1.2 Witterung

Quellennachweis: **Amt der NÖ Landesregierung**
Abteilung Hydrologie und Geoinformation
Abteilung Raumordnung und Gesamtverkehrsangelegenheiten
Abteilung Straßenbetrieb
Bundesamt für Eich- und Vermessungswesen
Bundesministerium für Verkehr, Innovation und Technologie
Statistik Austria

1.1.1 Geografischer Überblick

Fläche	
Niederösterreich	19.179 km ²
Wald	39,7 %
Landwirtschaftliche Nutzung	48,3 %
Dauersiedlungsraum	60,6 %
Grenzpunkte (Lage)	
Nördlichster	3,7 km nordwestlich von Haugschlag
Östlichster	4,5 km östlich von Wolfsthal
Südlichster	4,5 km südwestlich von Hochneukirchen
Westlichster	4,5 km nordwestlich von Behamberg
Geografischer Mittelpunkt	Gemeinde Kapelln
Länge der Staatsgrenze	
Insgesamt	414,3 km
Tschechische Republik	333,6 km
Slowakische Republik	80,7 km
Länge der Landesgrenze	
Oberösterreich	215,3 km
Burgenland	207,9 km
Steiermark	187,4 km
Wien	134,9 km
Ausdehnung (Länge)	
Ost - West	196 km
Nord - Süd	178 km
Orte (Seehöhe)	
Engelhartstetten (niedrigster)	143 m
Annaberg (höchster)	976 m
Alpenübergänge (Seehöhe)	
Semmering	984 m
Wechsel	980 m
Berge (Seehöhe)	
Schneeberg (Klosterwappen)	2.076 m
Rax (Heukuppe)	2.007 m
Ötscher	1.893 m
Hochwechsel	1.743 m
Seen (Gesamtfläche)	
Ottensteiner Stausee	4,30 km ²
Lunzer See	0,68 km ²
Erlaufsee (ca. 50% in NÖ)	0,52 km ²
Flüsse (Gesamtlänge)	
Donau	2.848 km (davon in Niederösterreich: 218 km)
Kamp	153 km
Thaya	290 km (davon in Niederösterreich: 135 km)
Ybbs	126 km
March	352 km (davon in Niederösterreich: 80 km)
Traisen	70 km
Schwechat	64 km
Enns	254 km (davon in Niederösterreich: 26 km)

Topografie Niederösterreichs

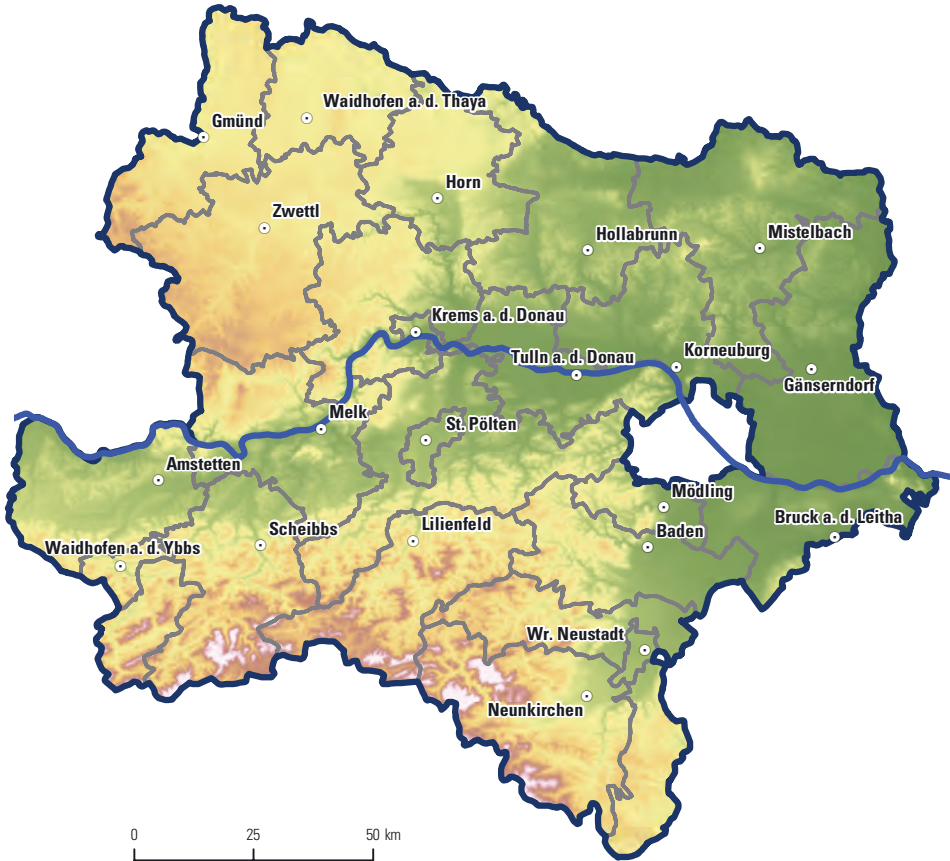

1.1.2 Administrative Einteilung Österreichs 2020

Gegenstand	Burgenland	Kärnten	NÖ	OÖ	Salzburg	Steiermark	Tirol	Vorarlberg	Wien	Österreich
Fläche (km ²)	3.955,2	9.536,5	19.179,6	11.982,5	7.154,6	16.399,3	12.648,4	2.601,7	414,8	83.882,6
Wald (%)	31,0	54,8	39,7	39,6	40,4	56,5	40,1	36,0	19,3	44,6
landwirtschaftliche Nutzung (%)	48,4	18,7	48,3	45,8	15,6	23,5	8,7	15,9	14,5	29,8
Baufläche (%)	1,2	0,6	1,1	1,3	0,6	0,8	0,5	1,1	13,3	0,9
Dauerstiedlungsraum (%)	62,7	25,8	60,6	57,1	20,9	31,9	12,4	21,8	77,3	38,9
Länge der Staatsgrenze (km)	397	280	414	321	174	145	719	256	-	2.706
NUTS 3-Regionen	3	3	7	5	3	6	5	2	1	35
Verwaltungsbezirke (insgesamt)	9	10	24	18	6	13	9	4	1	94
Städte mit eigenem Statut	2	2	4	3	1	1	1	-	1	15
Landbezirke	7	8	20	15	5	12	8	4	-	79
Gemeinden (insgesamt)	171	132	573	438	119	286	279	96	1	2.095
Stadtgemeinden	13	17	76	32	11	35	11	5	1	201
Marktgemeinden	67	47	327	151	24	122	21	12	-	771
Katastralgemeinden	328	746	3.040	1.213	381	1.596	350	107	89	7.850
Ortschaften	328	2.827	3.833	6.607	710	2.088	635	156	23	17.187
Landes-/Regionalwahlkreise (NRW)	1/2	1/4	1/7	1/5	1/3	1/4	1/5	1/2	1/7	9/39
Gerichtshofsprengel (Landesgerichte ¹⁾)	1	1	4	4	1	2	1	1	1	16
Justizanstalten	1	1	10	6	1	3	1	1	4	28
Gerichtsbezirke	6	11	26	18	8	15	13	5	12	114
Bezirksgerichte	6	11	26	18	8	15	13	5	13	115
Vermessungsämter ²⁾	3	4	10	10	3	7	4	2	1	41
Krankenhäuser	11	26	42	32	32	46	18	11	46	264
Ärztliche Haushapotheken	47	64	286	245	30	147	65	22	-	906
Öffentliche Apotheken	40	100	239	203	90	199	120	51	328	1.370
Standesämter	33	132	182	318	75	236	73	29	10	1.088
Postleitzahlen	141	197	614	412	132	348	272	88	23	2.227

¹⁾ einschließlich Handelsgericht Wien und Arbeits- und Sozialgericht Wien

²⁾ Die Sprengel der Vermessungsämter Neusiedl am See, Amstetten und Wien liegen jeweils in zwei Bundesländern.

1.1.3 Struktur der Verwaltungsbezirke Niederösterreichs 2020

Verwaltungsbezirk	Gemeinden				Ortschaften	Katastralgemeinden	Zähl-sprengel	Fläche in km ²		Bevölkerungsdichte	
	ins-gesamt	Stadt-gemeinden	Markt-gemeinden	Stand 31.12.2016				ins-gesamt	Dauersied-lungsraum	Einwohner pro km ²	Einwohner pro km ² DSR
Krems a.d. Donau	1	1	-	1	12	11	33	51,7	31,6	485	793
St. Pölten	1	1	-	1	42	42	47	108,4	93,4	512	594
Waidhofen a.d. Ybbs	1	1	-	1	10	10	13	131,6	72,6	85	155
Wr. Neustadt	1	1	-	1	1	1	29	60,9	44,6	752	1.027
Amstetten	34	3	18	34	126	138	102	1.187,7	790,4	98	147
Baden	30	5	18	30	83	81	121	753,3	394,1	195	372
Bruck a.d. Leitha	33	5	14	20	57	61	85	703,1	562,1	148	185
Gänsemdorf	44	5	26	44	99	103	115	1.271,4	1.104,1	82	95
Gmünd	21	5	11	21	154	131	105	786,4	387,2	46	94
Hollabrunn	24	6	15	24	153	157	154	1.010,9	808,1	50	63
Horn	20	4	10	20	152	156	140	784,0	565,6	39	55
Korneuburg	20	3	14	19	91	93	107	661,8	539,4	138	169
Krems (Land)	30	4	20	30	224	211	126	923,9	478,3	61	118
Lilienfeld	14	2	6	14	85	84	28	931,7	179,6	28	143
Melk	40	4	27	40	572	273	128	1.013,6	602,2	77	130
Mistelbach	36	4	20	36	135	144	140	1.291,7	1.109,5	59	68
Mödling	20	1	12	20	29	28	97	277,0	174,0	430	685
Neunkirchen	44	3	17	44	184	130	115	1.146,9	375,7	75	230
St. Pölten (Land)	45	6	25	39	508	359	118	1.286,9	788,5	102	171
Scheibbs	18	2	9	18	217	85	64	1.023,5	385,2	40	113
Tulln	22	2	16	21	158	150	109	734,4	519,7	142	201
Waidhofen a.d. Thaya	15	3	10	15	176	173	99	669,0	474,6	38	54
Wr. Neustadt (Land)	35	2	19	35	135	66	67	969,8	404,2	81	194
Zwettl	24	3	20	24	352	353	123	1.399,9	771,1	30	54
Niederösterreich	573	76	327	573	3.755	3.040	2.265	19.179,6	11.615,8	88	145

1.1.4 Katasterflächen (in ha) 2019 nach Verwaltungsbezirken

Verwaltungsbezirk	insgesamt	Baufläche	landw. Nutzung	Gärten	Weingärten	Alpen	Wald	Gewässer	sonstige Fläche
Krems a.d. Donau	5.165,6	206,5	1.027,6	315,9	924,0	-	1.522,4	498,7	670,4
St. Pölten	10.843,6	452,7	5.791,0	992,2	0,6	-	1.649,7	238,8	1.718,6
Waidhofen a.d. Ybbs	13.156,5	124,8	6.420,1	202,3	-	-	5.811,5	93,8	503,9
Wr. Neustadt	6.093,6	343,1	1.915,4	631,9	7,4	-	1.463,3	78,9	1.653,7
Amstetten	118.773,2	1.509,2	65.625,2	2.522,1	-	229,4	40.539,2	2.122,8	6.225,3
Baden	75.334,3	1.244,5	26.426,6	3.537,1	1.618,1	-	36.871,2	857,4	4.779,4
Bruck a.d. Leitha	70.311,1	1.103,4	43.563,5	2.611,7	882,6	-	13.459,5	2.133,4	6.557,1
Gänsemdorf	127.139,7	1.154,4	91.747,6	4.065,2	1.928,6	-	17.643,5	2.732,3	7.868,0
Gmünd	78.638,6	708,2	31.473,8	1.466,7	-	0,1	40.835,9	1.388,5	2.765,3
Höllabrunn	101.088,2	1.079,5	63.128,4	2.048,4	7.631,3	-	21.617,7	808,2	4.774,8
Horn	78.400,3	778,5	49.339,0	1.364,8	589,9	-	22.285,9	712,4	3.329,8
Korneuburg	66.183,5	1.091,3	43.454,5	2.807,7	557,6	-	12.786,0	802,5	4.683,9
Krems (Land)	92.391,7	904,8	33.863,9	1.548,6	6.873,1	-	43.965,1	1.760,5	3.475,7
Lilienfeld	93.165,1	338,3	15.516,7	814,4	-	1.315,3	72.125,3	533,4	2.521,7
Melk	101.355,8	1.064,9	49.873,3	2.061,8	-	-	41.230,3	2.524,7	4.600,8
Mistelbach	129.171,6	1.435,6	92.234,4	3.114,6	3.910,6	-	20.760,7	1.118,3	6.597,5
Mödling	27.699,0	1.001,9	8.850,3	2.583,0	600,9	-	11.311,3	353,0	2.998,6
Neunkirchen	114.692,0	1.067,2	26.052,9	2.983,4	0,7	1.494,7	76.362,0	616,8	6.114,3
St. Pölten (Land)	128.698,0	1.521,8	60.833,0	4.214,6	711,3	70,1	53.909,6	1.469,6	5.958,0
Scheibbs	102.345,9	567,3	32.153,9	1.012,7	-	1.168,7	63.088,2	808,1	3.547,0
Tulln	73.441,6	1.196,2	36.694,2	3.928,4	2.712,6	-	20.417,6	3.480,7	5.012,0
Waidhofen a.d. Thaya	66.903,1	669,6	42.348,9	886,3	-	-	19.801,1	790,0	2.407,1
Wr. Neustadt (Land)	96.984,3	946,3	31.295,0	2.665,5	75,5	152,2	56.842,1	669,8	4.337,9
Zwettl	139.989,9	968,7	66.773,9	1.224,9	-	0,1	65.482,9	1.285,1	4.254,4
Niederösterreich	1.917.956,2	21.478,8	926.403,1	49.604,3	29.024,6	4.430,6	761.782,0	27.877,8	97.355,1

1.1.5 Landesstraßenlängen (in km) 2020 nach Verwaltungsbezirken

Verwaltungsbezirk	Landesstraßen L	Landesstraßen B
Krems a.d. Donau	30,6	21,9
St. Pölten	88,8	27,6
Waidhofen a.d. Ybbs	52,0	19,2
Wr. Neustadt	9,6	29,4
Amstetten	1.042,1	175,4
Baden	284,6	147,3
Bruck a.d. Leitha	232,4	156,2
Gänserndorf	560,1	187,4
Gmünd	489,8	105,0
Hollabrunn	594,7	170,7
Horn	588,0	154,3
Korneuburg	427,5	92,8
Krems (Land)	728,4	155,4
Lilienfeld	140,4	135,6
Melk	919,9	193,9
Mistelbach	606,1	191,4
Mödling	146,5	65,0
Neunkirchen	440,0	144,2
St. Pölten (Land)	891,9	136,0
Scheibbs	279,1	141,2
Tulln	510,0	106,1
Waidhofen a.d. Thaya	516,1	92,4
Wr. Neustadt (Land)	343,5	106,2
Zwettl	736,9	207,4
Niederösterreich	10.659,1	2.962,2

1.1.6 Autobahn- und Schnellstraßenlängen (in km) 2020

Autobahn/Schnellstraße	Länge
A 1 West Autobahn	142,7
A 2 Süd Autobahn	78,7
A 21 Wiener Außenring Autobahn	38,2
A 22 Donauufer Autobahn	19,7
A 3 Südost Autobahn	17,3
A 4 Ost Autobahn	30,8
A 5 Nord/Weinviertel Autobahn	52,5
S 1 Wiener Außenring Schnellstraße	35,5
S 3 Weinviertler Schnellstraße	25,5
S 33 Kremser Schnellstraße	27,1
S 4 Mattersburger Schnellstraße	5,0
S 5 Stockerauer Schnellstraße	44,5
S 6 Semmering Schnellstraße	26,9
Niederösterreich	544,5

Anmerkung: Enthalten sind Hauptfahrbahnen ohne Rampen.

1.1.7 Kleinregionen in Niederösterreich 2020

Nr.	Kleinregion	Mitgliedsgemeinden	Wohnbevölkerung	Katasterfläche in km ²
1	Kamptal Süd	6	17.614	191
2	Initiative Pulkautal	6	6.537	129
4	Unteres Traisental	4	18.200	127
5	Ybbstal-Eisenstrasse	10	30.162	738
6	Kampseen	7	11.360	414
10	Ostarrichi Mostland	7	37.209	190
12	Pielachtal	8	17.331	297
13	Ökoregion Südliches Waldviertel	8	10.933	295
14	Retzer Land	5	10.105	163
16	Weinviertler Dreiländereck	12	17.811	386
17	Landschaftspark Schmidatal	6	11.716	251
18	ARGE Dunkelsteinerwald	6	8.976	177
19	Herz des Mostviertels	7	20.293	244
21	InRegion	4	11.043	76
22	Nibelungengau	4	8.073	40
23	Melktal	4	8.546	131
24	Region Wagram	9	34.168	341
26	ASTE ⁶	4	6.371	184
27	Hoch ⁶	6	11.625	184
28	Römerland Carnuntum	28	84.903	600
29	Mödling	12	93.428	107
30	Waldviertler Kernland	14	13.803	544
31	TTW - Thaya Taffa Wild	10	11.006	507
32	Triestingtal	12	34.836	329
33	Leiser Berge	5	9.487	239
34	Waldviertler Hochland	5	10.362	326
35	Südliches Weinviertel	13	25.339	381
37	Waldviertel Nord	6	8.556	230
38	Waldviertler StadtLand	9	20.027	255
39	Lainsitztal	6	7.970	302
40	Region Tullnerfeld	12	50.136	354
41	Region Traisen-Gölsental	11	22.903	756
44	10 vor Wien	11	62.008	231
45	WIR - Wienerwald Initiativ Region	8	26.315	210
46	Land um Laa	11	17.731	430
47	March-Thaya-Auen	7	12.910	197
48	Region um Wolkersdorf	9	20.281	207
51	Kleines Erlaufthal	7	11.652	216
52	Donau-Ybbsfeld	6	14.445	166
53	Mostviertel Ursprung	8	32.148	244
55	ARGE Raum Krems	8	46.962	209
56	Region Marchfeld	23	67.789	706
57	Kamp-Taffatal	5	12.093	174
58	Manhartsberg	7	11.077	240
59	Wechselland	9	9.611	237
60	Zukunftsraum Thayaland	15	25.682	669
61	Gemeinsame Region Bucklige Welt	23	40.258	586
62	Schwarzatal	9	35.388	169
63	Steinfeld	4	18.168	45
65	Zukunftsregion Waldviertel Mitte	2	12.796	315
66	Kremstal	5	8.129	80
67	Gemeinsame Region Schneebergland	18	28.899	579
69	Weltkulturerbe-Region Semmering-Rax	8	13.041	376
70	Großes Erlaufthal	4	13.704	415

1.1.7 Kleinregionen in Niederösterreich 2020

Nr.	Kleinregion	Mitgliedsgemeinden	Wohnbevölkerung	Katasterfläche in km ²
71	Ebreichsdorf	10	38.234	190
72	Die Weinviertler 5	5	12.334	262
73	Zukunftsregion Five4You	5	13.132	106
74	Donautal	5	6.220	70
75	GeMaPriMa	4	5.674	49
76	Wir fünf im Wienerwald	5	23.126	106
77	Die Kulturregion	6	15.560	170
78	badsooßbrunn	3	20.590	56

Anmerkung: Stand September 2020

Kleinregionen 2020

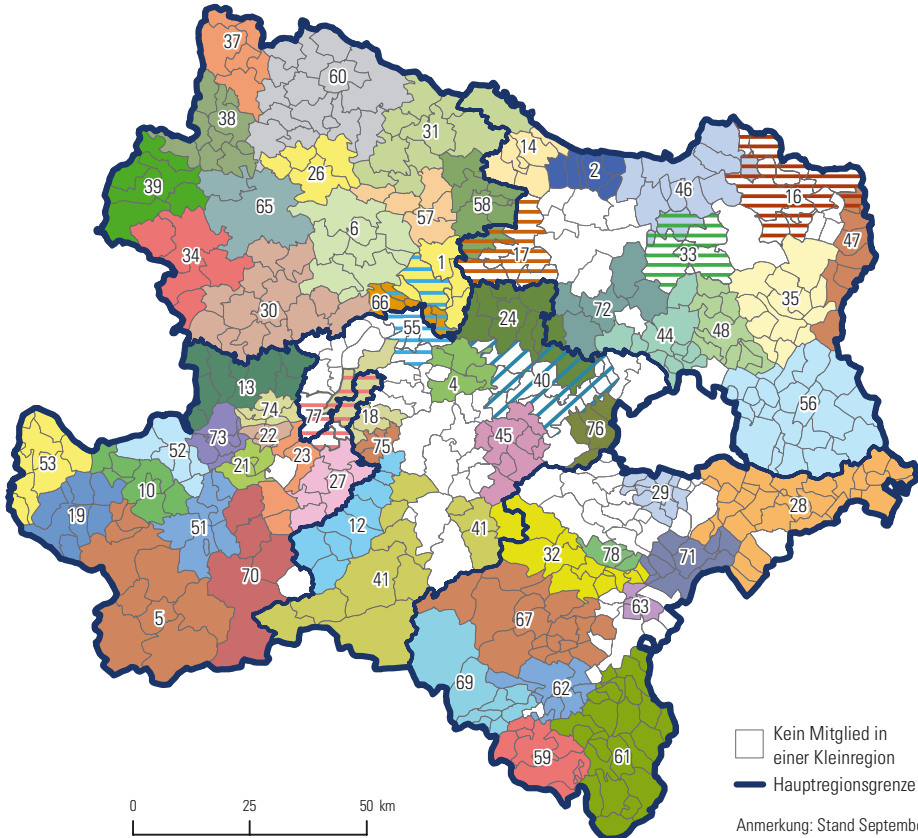

1 Administrative Einteilung, geografische und meteorologische Übersichten

1.1 Administratives

1.2 Witterung

Quellennachweis: Amt der NÖ Landesregierung
Abteilung Hydrologie und Geoinformation
via donau – Österreichische Wasserstraßen-Gesellschaft mbH
Zentralanstalt für Meteorologie und Geodynamik

1.2.1 Lufttemperatur (in °C) 2019

Beobachtungsstation (Seehöhe)		Jahr	Jän.	Feb.	März	April	Mai	Juni	Juli	Aug.	Sep.	Okt.	Nov.	Dez.
Krems an der Donau														
(204 m)	H	38,8	12,8	18,7	21,3	26,4	24,1	38,5	38,8	35,3	29,9	26,7	17,1	13,3
	M	11,6	0,7	3,4	7,8	11,3	13,0	23,3	22,2	21,7	16,0	10,3	6,6	2,6
	T	-9,7	-9,7	-7,7	-3,0	-0,2	0,7	11,9	11,3	9,7	3,3	-1,0	-3,5	-7,4
St. Pölten														
(274 m)	H	37,7	10,8	17,6	22,2	27,1	25,1	37,7	37,6	35,0	29,6	26,0	16,9	16,4
	M	11,4	0,1	3,4	7,9	11,1	12,3	23,0	21,6	21,3	15,9	10,8	6,7	2,7
	T	-8,9	-8,9	-6,1	-1,1	0,3	0,9	12,7	11,6	10,5	3,7	0,0	-0,9	-5,8
Wr. Neustadt														
(275 m)	H	35,9	12,0	20,2	22,0	27,7	24,4	35,5	35,9	34,1	30,5	27,3	18,7	14,8
	M	11,5	0,0	3,3	7,6	11,0	12,6	23,2	22,1	22,0	16,0	10,6	7,1	2,4
	T	-11,3	-11,3	-10,3	-5,0	-2,0	1,2	11,6	9,8	9,2	2,1	-2,2	-3,4	-8,5
Hohenau an der March														
(155 m)	H	36,7	11,0	18,9	20,6	27,0	25,3	34,9	36,7	33,3	33,5	25,9	19,1	13,4
	M	11,2	-0,9	2,3	7,0	11,1	12,5	22,7	21,8	21,9	15,5	10,7	7,5	2,2
	T	-16,4	-16,4	-8,5	-5,7	-2,1	-1,3	9,0	7,7	8,9	1,6	-3,3	-5,1	-7,9
Retz														
(320 m)	H	36,3	11,6	18,3	19,9	26,0	23,0	35,0	36,3	32,5	30,4	24,9	16,7	12,5
	M	11,3	-0,4	3,9	7,5	11,4	12,3	22,8	21,6	21,2	15,8	11,0	6,5	2,4
	T	-9,6	-9,6	-6,2	0,2	2,3	2,5	15,1	11,2	11,5	5,2	-1,3	-3,1	-7,4
Semmering/Hirschenkogel														
(1.318 m)	H	28,2	2,0	10,6	12,5	17,1	15,5	28,2	27,7	25,3	22,9	21,2	9,8	8,3
	M	6,1	-5,7	0,1	1,6	4,6	5,5	16,5	15,3	15,4	10,2	7,8	2,3	-0,7
	T	-11,5	-11,4	-11,5	-5,3	-4,3	-3,7	9,2	6,1	7,2	1,3	-2,8	-4,5	-9,8
Zwettl-Niederösterreich														
(502 m)	H	35,2	8,6	15,2	19,8	24,2	22,6	35,0	35,2	31,9	27,7	22,9	13,3	13,1
	M	8,6	-1,6	0,7	4,9	7,5	10,1	19,5	18,4	17,9	12,2	7,9	4,4	0,7
	T	-13,7	-13,7	-9,9	-5,6	-4,7	-2,6	7,9	6,0	5,7	-1,4	-3,4	-6,5	-9,5

Anmerkung: H = höchste, M = mittlere, T = tiefste Lufttemperatur

Lufttemperatur (Jahresmittel in °C) 2008–2019 nach Beobachtungsstationen

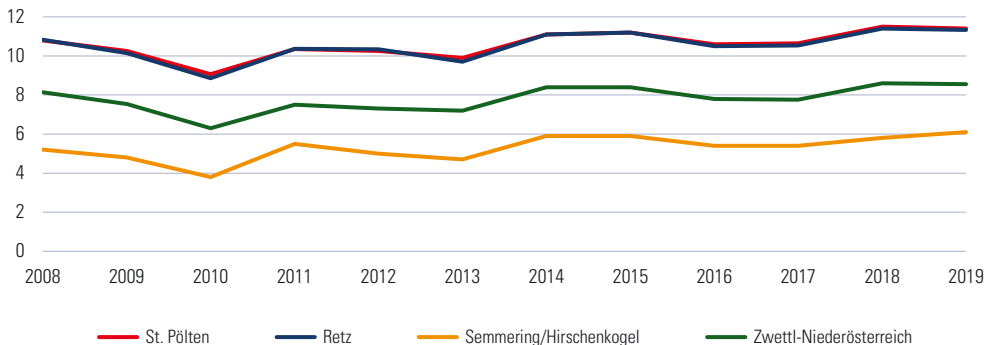

1.2.2 Temperatur (Gebietsmittel im Vergleich zur Normalzahl) 2019 nach Monaten und Landschaftsräumen

Landschaftsraum	Messstationen ¹⁾	Jahr	Jän.	Feb.	März	April	Mai	Juni	Juli	Aug.	Sep.	Okt.	Nov.	Dez.
Monatstemperaturmittel in °C (Gebietsmittel²⁾)														
Alpen	19	8,9	-2,3	1,7	4,9	8,1	9,1	19,6	18,3	18,3	13,0	9,5	5,3	1,8
Alpenvorland	20	10,6	-0,6	2,9	6,9	10,1	11,3	21,9	20,3	20,4	14,9	10,4	6,1	2,6
Donautal	7	11,0	-0,4	3,0	7,3	11,0	12,0	22,8	21,1	20,9	15,4	10,5	6,4	2,5
Waldviertel	23	9,4	-2,1	1,8	5,4	8,8	10,1	20,7	19,2	19,2	13,5	9,1	4,9	1,6
Weinviertel	10	11,4	0,0	3,4	7,5	11,4	12,5	23,0	21,3	21,7	15,8	10,9	7,3	2,5
Marchfeld	7	11,0	-0,4	3,0	7,3	11,0	12,0	22,8	21,1	20,9	15,4	10,5	6,4	2,5
Wiener Becken	5	11,9	0,2	4,6	8,0	11,4	12,5	23,2	22,0	22,2	16,3	11,7	7,6	3,5
Normalzahl³⁾ in °C														
Alpen	-	7,2	-3,0	-1,0	2,0	7,0	12,0	15,0	17,0	16,0	12,0	8,0	2,0	-1,0
Alpenvorland	-	8,3	-1,0	0,0	3,0	8,0	13,0	16,0	18,0	18,0	13,0	8,0	3,0	0,0
Donautal	-	8,6	-1,0	0,0	3,0	8,0	13,0	17,0	19,0	18,0	14,0	9,0	3,0	0,0
Waldviertel	-	7,6	-2,0	-1,0	2,0	7,0	12,0	16,0	17,0	17,0	13,0	8,0	2,0	0,0
Weinviertel	-	8,5	-2,0	0,0	3,0	8,0	13,0	17,0	19,0	18,0	14,0	9,0	3,0	0,0
Marchfeld	-	9,1	-1,0	0,0	4,0	9,0	14,0	17,0	19,0	19,0	15,0	9,0	4,0	0,0
Wiener Becken	-	9,1	-1,0	0,0	4,0	9,0	14,0	17,0	19,0	19,0	15,0	9,0	4,0	0,0
Abweichung vom langjährigen Mittel in °C⁴⁾														
Alpen	-	1,8	0,7	2,7	2,9	1,1	-2,9	4,6	1,3	2,3	1,0	1,5	3,3	2,8
Alpenvorland	-	2,4	0,4	2,9	3,9	2,1	-1,7	5,9	2,3	2,4	1,9	2,4	3,1	2,6
Donautal	-	2,5	0,6	3,0	4,3	3,0	-1,0	5,8	2,1	2,9	1,4	1,5	3,4	2,5
Waldviertel	-	1,8	-0,1	2,8	3,4	1,8	-1,9	4,7	2,2	2,2	0,5	1,1	2,9	1,6
Weinviertel	-	2,9	2,0	3,4	4,5	3,4	-0,5	6,0	2,3	3,7	1,8	1,9	4,3	2,5
Marchfeld	-	2,0	0,6	3,0	3,3	2,0	-2,0	5,8	2,1	1,9	0,4	1,5	2,4	2,5
Wiener Becken	-	2,9	1,2	4,6	4,0	2,4	-1,5	6,2	3,0	3,2	1,3	2,7	3,6	3,5

¹⁾ Stand Dezember 2019, einzelne Messstationen können monatsweise ausfallen

²⁾ Mittelwert aller in einem Landschaftsraum innerhalb eines Monats erfolgten Messungen

³⁾ langjähriges Tagestemperaturmittel

⁴⁾ Tagestemperaturmittel im Vergleich zum langjährigen Tagestemperaturmittel (positiver / negativer Wert = das betreffende Monat war wärmer / kälter als das langjährige Mittel)

Lufttemperatur (Jahresmittel in °C) 2006–2019 nach Landschaftsräumen

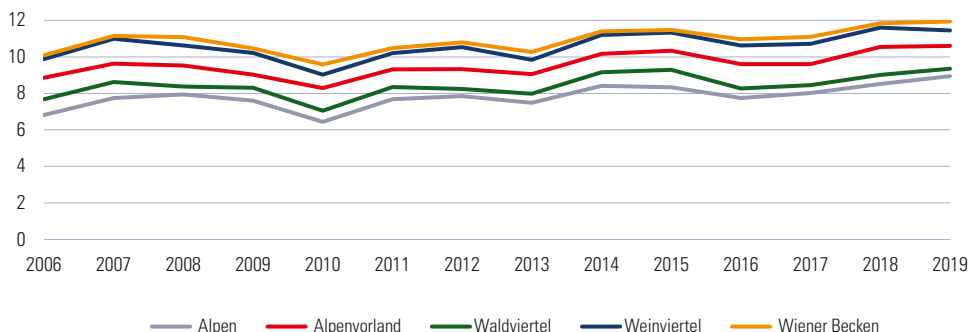

1.2.3 Monatstemperaturmittel (in °C) 2019 und Normalzahl nach Landschaftsräumen

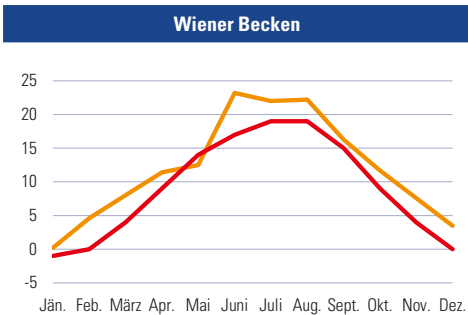
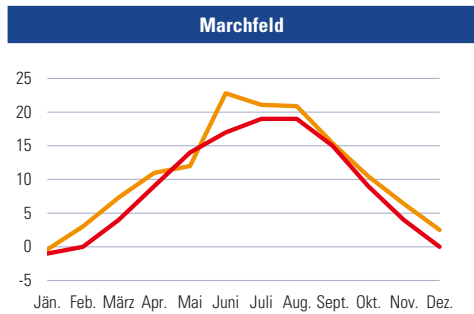
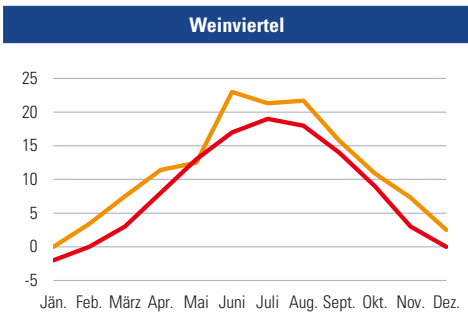
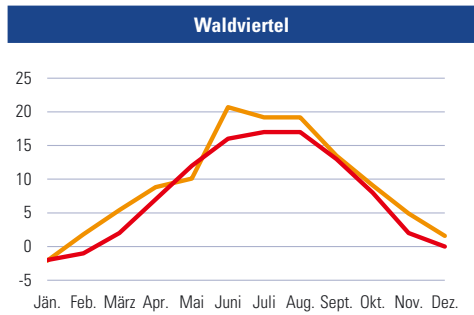
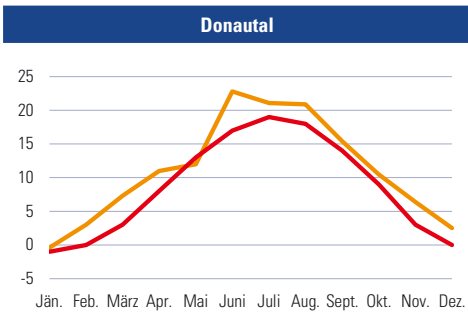
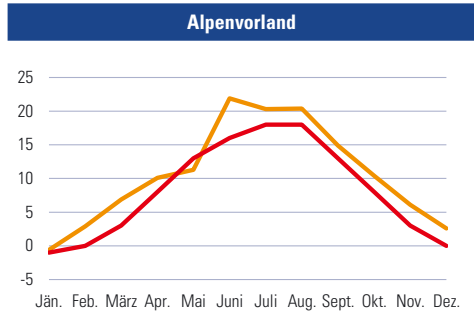
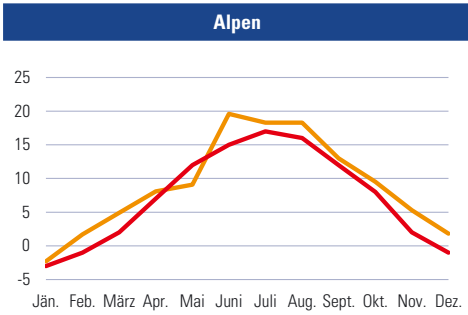

— Temperatur 2019
 — Normalzahl

1.2.4 Frost-, Eis-, Sommer- und heiße Tage 2019

Beobachtungsstation	Jahr	Jän.	Feb.	März	April	Mai	Juni	Juli	Aug.	Sep.	Okt.	Nov.	Dez.
Frosttage (Minimum unter 0°C)													
Krems an der Donau	64	21	16	5	1	-	-	-	-	-	2	3	16
St. Pölten	51	21	12	2	-	-	-	-	-	-	-	4	12
Wr. Neustadt	78	25	17	7	3	-	-	-	-	-	1	6	19
Hohenau an der March	85	25	21	10	3	1	-	-	-	-	2	4	19
Retz	56	26	12	-	-	-	-	-	-	-	1	2	15
Semmering/Hirschenkogel	124	31	19	19	7	8	-	-	-	-	5	11	24
Zwettl-Niederösterreich	121	29	23	15	13	3	-	-	-	3	5	5	25
Eistage (Maximum unter 0°C)													
Krems an der Donau	7	5	-	-	-	-	-	-	-	-	-	-	2
St. Pölten	9	8	-	-	-	-	-	-	-	-	-	-	1
Wr. Neustadt	6	5	-	-	-	-	-	-	-	-	-	-	1
Hohenau an der March	5	5	-	-	-	-	-	-	-	-	-	-	-
Retz	14	10	1	-	-	-	-	-	-	-	-	-	3
Semmering/Hirschenkogel	49	28	4	2	1	1	-	-	-	-	1	1	11
Zwettl-Niederösterreich	17	13	-	-	-	-	-	-	-	-	-	-	4
Sommertage (Maximum über 25°C)													
Krems an der Donau	90	-	-	-	3	-	29	23	26	8	1	-	-
St. Pölten	87	-	-	-	3	1	28	22	26	6	1	-	-
Wr. Neustadt	84	-	-	-	1	-	27	23	26	6	1	-	-
Hohenau an der March	96	-	-	-	2	1	28	28	29	7	1	-	-
Retz	78	-	-	-	2	-	26	23	23	4	-	-	-
Semmering/Hirschenkogel	8	-	-	-	-	-	4	3	1	-	-	-	-
Zwettl-Niederösterreich	61	-	-	-	-	-	22	18	20	1	-	-	-
Heiße Tage (Maximum über 30°C)													
Krems an der Donau	34	-	-	-	-	-	12	10	12	-	-	-	-
St. Pölten	31	-	-	-	-	-	14	9	8	-	-	-	-
Wr. Neustadt	36	-	-	-	-	-	11	12	12	1	-	-	-
Hohenau an der March	38	-	-	-	-	-	11	13	13	1	-	-	-
Retz	24	-	-	-	-	-	9	8	6	1	-	-	-
Semmering/Hirschenkogel	-	-	-	-	-	-	-	-	-	-	-	-	-
Zwettl-Niederösterreich	14	-	-	-	-	-	6	7	1	-	-	-	-

Frosttage in St. Pölten 1993–2019

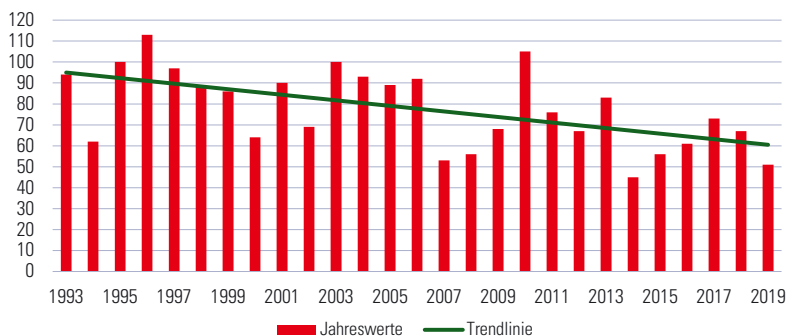

1.2.5 Frost-, Eis-, Sommer- und heiße Tage 2007–2019

Krems an der Donau

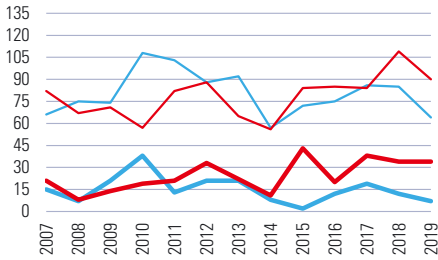

St. Pölten

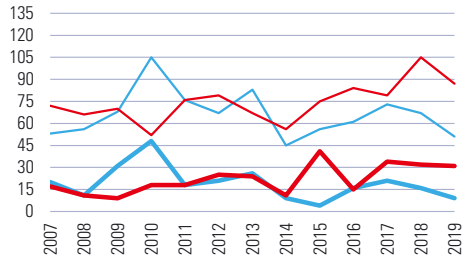

Wr. Neustadt

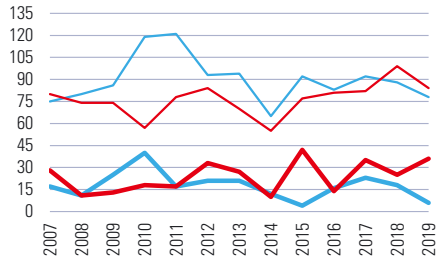

Hohenau an der March

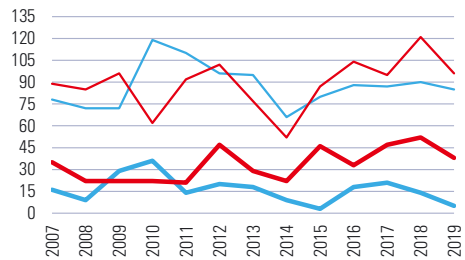

Retz

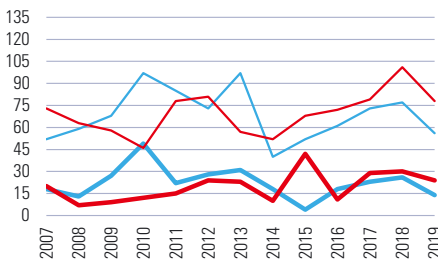

Semmering/Hirschenkogel

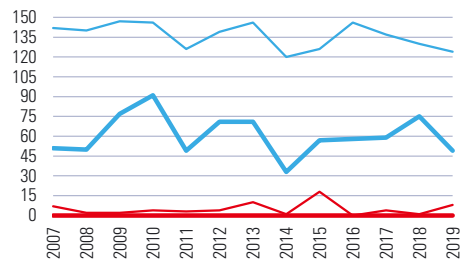

Zwettl-Niederösterreich



- Frosttage (Minimum unter 0°C)
- Eistage (Maximum unter 0°C)
- Sommertage (Maximum über 25°C)
- Heiße Tage (Maximum über 30°C)

1.2.6 Heiztage, Gradtagszahl 2019

Beobachtungsstation	Jahr	Jän.	Feb.	März	April	Mai	Juni	Juli	Aug.	Sep.	Okt.	Nov.	Dez.
Heiztage¹⁾													
Krems an der Donau	193	31	28	29	16	10	-	-	-	1	18	29	31
St. Pölten	190	31	28	28	15	11	-	-	-	2	17	27	31
Wr. Neustadt	197	31	27	30	21	11	-	-	-	2	16	28	31
Hohenau an der March	191	31	28	29	19	10	-	-	-	3	13	27	31
Retz	186	31	28	27	15	9	-	-	-	2	14	29	31
Semmering	-	31	28	31	28	28	-	-	-	12	23	30	²⁾
Zwettl-Niederösterreich	233	31	28	31	27	20	-	-	-	7	28	30	31
Gradtagszahl³⁾													
Krems an der Donau	2.743	593	438	334	164	107	-	-	-	9	187	381	529
St. Pölten	2.737	611	444	323	159	121	-	-	-	17	176	359	528
Wr. Neustadt	2.843	612	437	353	221	122	-	-	-	21	179	362	536
Hohenau an der March	2.832	638	469	359	198	111	-	-	-	28	146	344	538
Retz	2.745	626	433	330	160	104	-	-	-	17	154	387	533
Semmering	-	744	519	493	377	345	-	-	-	123	281	477	²⁾
Zwettl-Niederösterreich	3.591	664	503	430	336	229	-	-	-	74	314	454	587

¹⁾ Tage mit einem Tagesmittel kleiner/gleich 12 °C

²⁾ keine Werte verfügbar

³⁾ Summe der Differenzen einer konstanten Raumtemperatur von 20 °C und einer mittleren Tagestemperatur kleiner/gleich 12 °C

1.2.7 Sonnenscheindauer 2019

Beobachtungsstation	Jahr	Jän.	Feb.	März	April	Mai	Juni	Juli	Aug.	Sep.	Okt.	Nov.	Dez.
Sonnenscheinstunden													
Krems an der Donau	1.893	49	128	154	221	143	338	237	233	199	113	30	48
St. Pölten	2.096	60	141	172	246	145	350	252	242	210	129	82	67
Wr. Neustadt	1.999	54	133	164	226	141	329	251	252	202	123	76	48
Hohenau an der March	2.209	55	148	169	232	151	354	280	274	211	183	71	81
Retz	2.067	61	145	179	223	139	329	266	258	205	133	44	85
Semmering/Hirschenkogel	1.820	71	150	153	181	95	301	202	182	172	186	57	70
Zwettl-Niederösterreich	1.830	56	144	148	204	122	287	237	210	178	142	45	57
Sonnenschein in % der örtlich möglichen Dauer													
Krems an der Donau	50	24	47	50	59	34	80	55	58	60	41	15	25
St. Pölten	51	24	53	51	64	33	78	56	59	58	43	33	29
Wr. Neustadt	54	30	62	49	62	35	80	57	58	60	45	42	31
Hohenau an der March	52	21	54	47	57	34	80	62	63	60	58	27	33
Retz	50	25	57	52	58	32	76	61	63	61	42	17	34
Semmering/Hirschenkogel	44	31	58	44	46	21	64	43	43	48	59	24	34
Zwettl-Niederösterreich ¹⁾	-	-	-	-	-	-	-	-	-	-	-	-	-

¹⁾ keine Werte verfügbar

Sonnenschein in % der örtlich möglichen Dauer 2010–2019

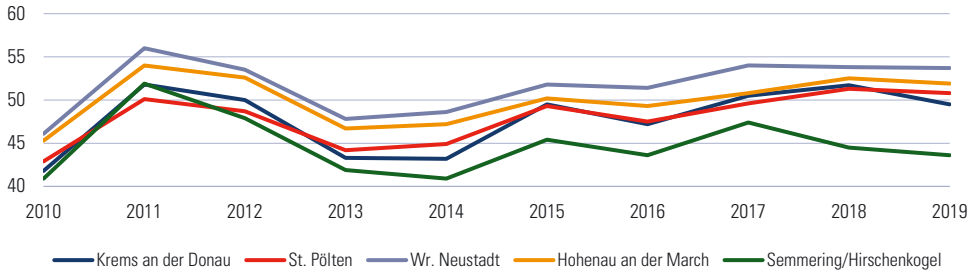

1.2.8 Bewölkungsverhältnisse 2019

Beobachtungsstation	Jahr	Jän.	Feb.	März	April	Mai	Juni	Juli	Aug.	Sep.	Okt.	Nov.	Dez.
Bewölkungsmittel¹⁾													
Krems an der Donau	64	84	57	55	52	70	31	53	56	56	74	94	83
St. Pölten	68	88	64	70	54	75	38	62	66	59	75	80	84
Wr. Neustadt	64	74	60	67	57	75	43	59	59	59	66	75	72
Hohenau an der March	65	83	57	64	58	75	47	59	61	59	66	78	73
Retz	55	74	51	53	44	69	27	46	47	45	56	77	68
Semmering	70	87	54	69	64	82	49	61	64	66	68	91	83
Zwettl-Niederösterreich ²⁾	70	83	67	68	59	82	49	64	68	65	65	85	82
heitere Tage													
Krems an der Donau	16	-	1	2	1	-	7	1	1	3	-	-	-
St. Pölten	30	-	4	2	6	1	7	4	1	4	1	-	-
Wr. Neustadt	27	2	4	1	6	-	7	2	-	2	2	-	1
Hohenau an der March	16	1	2	-	4	-	3	2	-	2	1	-	1
Retz	69	2	8	5	10	1	13	6	6	9	6	1	2
Semmering	21	-	8	3	2	-	3	1	1	2	1	-	-
Zwettl-Niederösterreich ²⁾	23	1	2	2	5	-	5	3	-	3	2	-	-
trübe Tage													
Krems an der Donau	132	22	8	5	5	13	-	4	5	8	15	27	20
St. Pölten	144	22	11	12	7	13	2	6	8	8	16	19	20
Wr. Neustadt	112	16	9	11	8	18	2	3	6	7	8	13	11
Hohenau an der March	110	20	6	7	11	15	2	4	4	8	8	16	9
Retz	97	15	8	6	5	13	1	4	3	6	9	16	11
Semmering	154	22	9	15	11	20	4	4	6	11	10	23	19
Zwettl-Niederösterreich ²⁾	153	18	14	9	11	21	3	6	9	11	11	21	19
Nebeltage													
Krems an der Donau	9	-	1	1	-	-	-	-	-	-	3	4	-
St. Pölten	15	1	-	-	-	-	-	-	-	-	5	4	5
Wr. Neustadt	36	3	2	-	1	-	-	-	-	-	12	8	10
Hohenau an der March	22	2	-	1	-	-	-	-	-	-	9	6	4
Retz ³⁾	-	-	-	-	-	-	-	-	-	-	-	-	-
Semmering	97	16	3	7	1	2	8	4	2	9	17	16	12
Zwettl-Niederösterreich ²⁾	-	4	7	2	3	2	1	1	1	3	13	21	-

¹⁾ ausgedrückt in Flächenprozent des sichtbaren Himmels (0 = wolkenlos, 100 = ganz bedeckt)²⁾ keine Augenbeobachtung, Daten von Allentsteig³⁾ keine Werte verfügbar

1.2.9 Niederschläge und relative Luftfeuchtigkeit 2019

Beobachtungsstation	Jahr	Jän.	Feb.	März	April	Mai	Juni	Juli	Aug.	Sep.	Okt.	Nov.	Dez.
Niederschlagsmenge in mm Wasserhöhe													
Krems an der Donau	474	24	3	16	26	112	27	79	44	53	26	34	30
St. Pölten	609	37	6	50	41	142	16	106	63	46	39	38	25
Wr. Neustadt	563	20	9	23	32	103	36	54	100	67	24	73	22
Hohenau an der March	590	50	14	17	26	148	46	73	47	51	30	42	46
Retz	572	14	8	20	18	127	29	99	104	52	37	25	39
Semmering	-	- ¹⁾	- ¹⁾	32	62	101	81	133	133	84	52	119	- ¹⁾
Zwettl-Niederösterreich	563	48	16	27	27	101	51	98	48	45	40	31	31
Tagesmaximum der Niederschlagshöhe in mm Wasserhöhe													
Krems an der Donau	25	9	1	6	12	18	17	25	21	23	6	11	21
St. Pölten	30	7	3	26	22	20	11	26	30	14	8	16	12
Wr. Neustadt	44	4	3	10	23	44	11	10	38	24	10	15	9
Hohenau an der March	41	11	5	5	14	41	16	17	17	18	10	12	18
Retz	56	6	3	6	7	29	12	31	56	21	21	7	30
Semmering	-	- ¹⁾	- ¹⁾	9	23	49	26	65	38	25	16	29	- ¹⁾
Zwettl-Niederösterreich	38	10	8	12	12	38	14	22	19	9	13	7	19
Tage mit Niederschlag von 0,1 mm Wasserhöhe und mehr													
Krems an der Donau	131	17	6	9	8	20	6	13	11	10	10	12	9
St. Pölten	135	17	5	13	7	18	6	13	13	9	12	13	9
Wr. Neustadt	138	14	8	9	7	22	7	12	12	11	10	15	11
Hohenau an der March	137	15	7	11	9	20	7	11	13	9	11	14	10
Retz	131	12	6	11	6	20	7	11	9	8	15	14	12
Semmering	-	- ¹⁾	- ¹⁾	15	9	19	7	13	16	12	13	16	- ¹⁾
Zwettl-Niederösterreich	152	18	9	12	5	22	8	14	14	12	12	14	12
Tage mit Gewitter													
Krems an der Donau	12	-	-	-	-	-	3	5	3	1	-	-	-
St. Pölten	14	-	-	-	-	-	2	7	5	-	-	-	-
Wr. Neustadt	19	-	-	-	-	1	3	6	7	1	1	-	-
Hohenau an der March	16	-	-	-	-	-	4	6	5	1	-	-	-
Retz ¹⁾	-	-	-	-	-	-	-	-	-	-	-	-	-
Semmering	19	-	1	-	-	1	4	4	8	1	-	-	-
Zwettl-Niederösterreich ²⁾	-	-	-	-	1	1	3	3	3	-	-	-	- ¹⁾
mittlere relative Luftfeuchtigkeit in %													
Krems an der Donau	68	73	68	64	57	68	56	56	64	67	81	86	81
St. Pölten	74	84	75	69	62	77	60	63	70	73	85	86	85
Wr. Neustadt	68	74	68	62	59	68	56	54	62	69	80	84	78
Hohenau an der March	76	83	79	72	64	79	67	61	71	74	85	86	87
Retz	73	81	72	68	60	74	63	61	70	71	83	91	86
Semmering	-	89	72	74	70	77	69	71	79	82	85	91	- ¹⁾
Zwettl-Niederösterreich	80	82	79	74	71	79	74	73	82	83	88	92	86

¹⁾ keine Werte verfügbar²⁾ keine Augenbeobachtung, Daten von Allentsteig

1.2.10 Niederschläge (Jahresniederschlag in mm) 2006–2019

Beobachtungsstation	2006	2007	2008	2009	2010	2011	2012	2013	2014	2015	2016	2017	2018	2019
Krems an der Donau	514	681	570	685	680	297	477	636	569	441	553	440	552	474
St. Pölten	788	799	715	1.053	820	532	662	901	849	670	937	657	663	609
Wr. Neustadt	488	669	682	807	672	532	620	650	694	427	665	583	691	563
Hohenau an der March	612	580	450	549	701	436	386	593	722	408	479	421	434	590
Retz	479	596	458	628	628	300	446	469	575	408	535	373	407	572
Semmering ¹⁾	843	1.061	1.034	1.204	927	858	1.188	1.169	1.037	818	1.314	817	-	-
Zwettl-Niederösterreich	720	810	659	887	794	509	747	698	701	509	617	478	568	563

¹⁾ 2018 und 2019 keine Werte verfügbar

Jahresniederschlag (in mm) 2006–2019

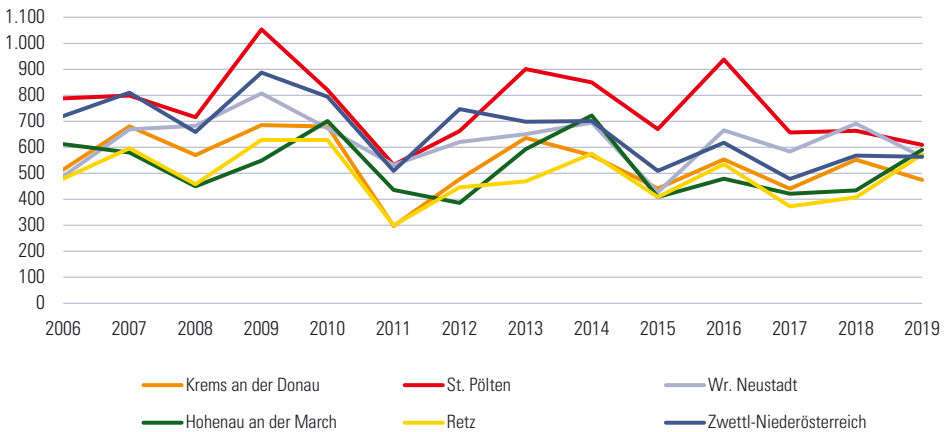

Tagesmaximum der Niederschlagshöhe pro Jahr (in mm) 2006–2019

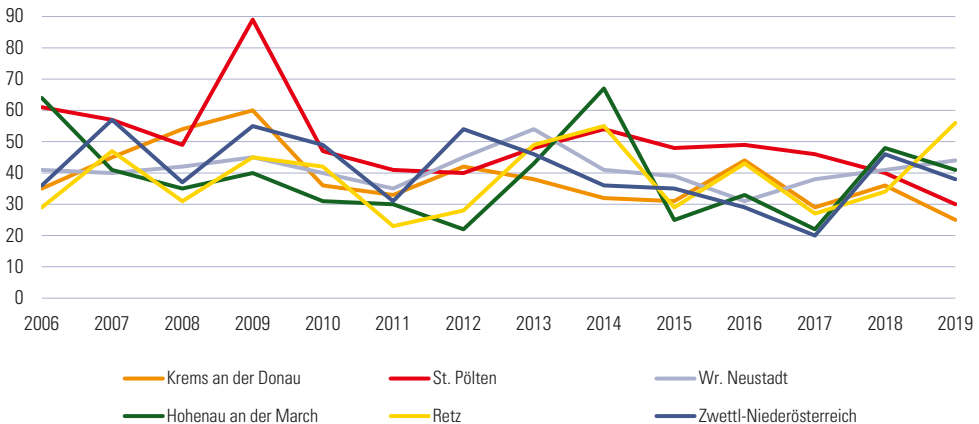

1.2.11 Niederschläge (Gebietsmittel im Vergleich zur Normalzahl) 2019 nach Monaten und Landschaftsräumen

Landschaftsraum	Messstationen ¹⁾	Jahr	Niederschlagsmenge in mm (Gebietsmittel ²⁾)											
			Jän.	Feb.	März	April	Mai	Juni	Juli	Aug.	Sep.	Okt.	Nov.	Dez.
Alpen	38	93	168	43	71	71	194	66	88	76	81	69	96	86
Alpenvorland	48	64	94	21	48	49	171	41	72	55	65	44	63	46
Donautal	29	51	56	10	35	30	146	33	82	58	54	33	39	39
Waldviertel	44	52	68	17	44	24	124	55	74	59	49	40	34	38
Weinviertel	32	49	43	9	20	28	122	44	90	54	57	34	40	47
Marchfeld	10	46	41	16	26	25	133	27	40	62	57	20	65	38
Wiener Becken	19	48	46	12	28	37	116	37	42	68	56	23	70	44
		Normalzahl ³⁾ in mm												
Alpen	-	113	86	94	91	100	134	158	171	149	97	104	85	86
Alpenvorland	-	72	46	48	50	59	97	111	122	104	65	61	55	48
Donautal	-	55	31	38	36	42	75	83	92	83	49	45	43	39
Waldviertel	-	60	39	41	37	47	76	93	109	92	54	48	42	38
Weinviertel	-	47	28	27	31	36	61	77	80	70	39	41	39	35
Marchfeld	-	50	34	35	36	40	66	73	73	68	39	52	46	42
Wiener Becken	-	52	26	29	38	43	67	88	86	74	40	51	40	37
		Gebietsmittel in % der Normalzahl ⁴⁾												
Alpen	-	82	196	45	78	71	145	42	51	51	84	66	113	100
Alpenvorland	-	89	203	43	96	83	176	36	59	53	100	72	114	97
Donautal	-	94	180	27	96	72	195	40	89	70	111	74	91	99
Waldviertel	-	88	175	41	120	52	163	59	68	64	90	83	82	101
Weinviertel	-	104	154	34	63	77	200	57	113	78	146	84	103	135
Marchfeld	-	91	121	44	71	61	202	38	55	92	147	39	140	91
Wiener Becken	-	94	178	43	73	87	173	43	49	92	140	45	174	119

¹⁾ Stand Dezember 2019, einzelne Messstationen können monatsweise ausfallen

²⁾ Mittelwert aller in einem Landschaftsraum innerhalb eines Monats erfolgten Messungen

³⁾ langjähriger Durchschnitt

⁴⁾ effektive Niederschlagsmenge im Vergleich zum langjährigen Durchschnitt (> 100 = überdurchschnittlich viel Niederschlag, < 50 = überdurchschnittlich wenig Niederschlag)

Niederschlagsmenge (Jahresmittel in mm) 2006–2019 nach Landschaftsräumen

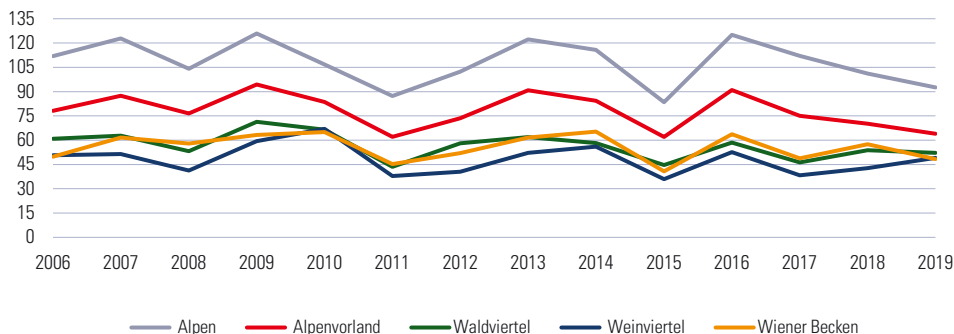

1.2.12 Monatsniederschläge (in mm) 2019 und Normalzahl nach Landschaftsräumen

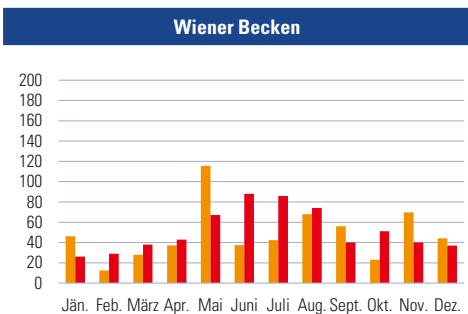
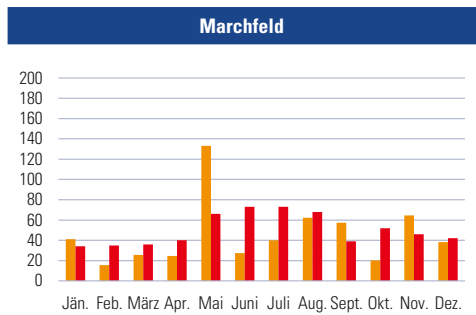
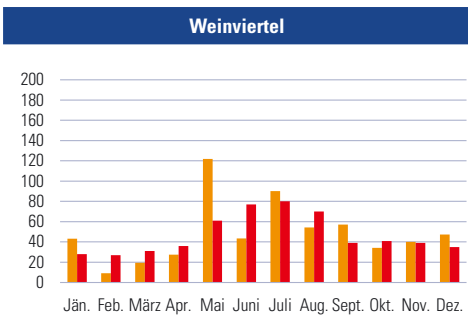
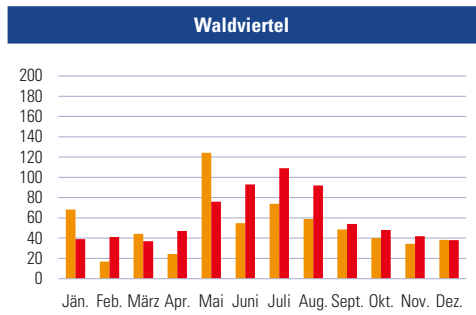
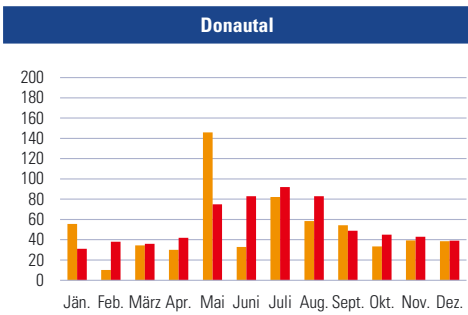
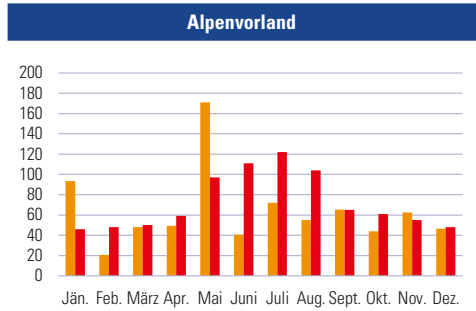
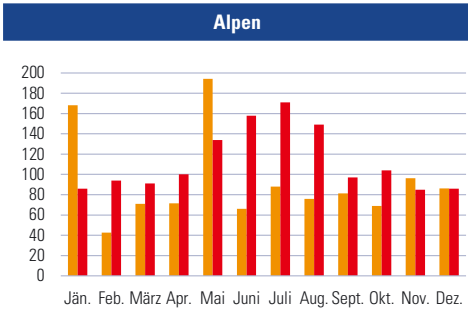

■ Niederschlag 2019
■ Normalzahl

1.2.13 Schneefall und Schneelage 2019

Beobachtungsstation	Jahr	Jän.	Feb.	März	April	Mai	Juni	Juli	Aug.	Sep.	Okt.	Nov.	Dez.
Tage mit Schneefall													
Krems an der Donau	9	9	-	-	-	-	-	-	-	-	-	-	-
St. Pölten ¹⁾	-	-	-	-	-	-	-	-	-	-	-	-	-
Wr. Neustadt	8	5	1	-	-	-	-	-	-	-	-	-	2
Hohenau an der March	9	6	-	-	-	-	-	-	-	-	-	-	3
Retz	13	8	2	-	-	-	-	-	-	-	-	-	3
Semmering	-	- ¹⁾	- ¹⁾	5	-	-	-	-	-	-	2	-	- ¹⁾
Zwettl-Niederösterreich ²⁾	21	11	3	2	-	-	-	-	-	-	-	1	4
Summe der täglichen Neuschneehöhen in cm													
Krems an der Donau	10	10	-	-	-	-	-	-	-	-	-	-	-
St. Pölten	21	21	-	-	-	-	-	-	-	-	-	-	-
Wr. Neustadt	19	16	2	-	-	-	-	-	-	-	-	-	1
Hohenau an der March	25	22	-	-	-	-	-	-	-	-	-	-	3
Retz	10	9	-	-	-	-	-	-	-	-	-	-	1
Semmering	135	90	-	6	-	5	-	-	-	-	2	10	22
Zwettl-Niederösterreich ²⁾	53	45	2	4	-	-	-	-	-	-	-	-	2
Tage mit Schneedecke													
Krems an der Donau	5	5	-	-	-	-	-	-	-	-	-	-	-
St. Pölten	16	16	-	-	-	-	-	-	-	-	-	-	-
Wr. Neustadt	12	10	1	-	-	-	-	-	-	-	-	-	1
Hohenau an der March	18	15	1	-	-	-	-	-	-	-	-	-	2
Retz	5	4	-	-	-	-	-	-	-	-	-	-	1
Semmering	84	31	26	4	-	2	-	-	-	-	1	1	19
Zwettl-Niederösterreich ²⁾	47	30	10	1	-	-	-	-	-	-	-	-	6
maximale Schneehöhe in cm													
Krems an der Donau	7	7	-	-	-	-	-	-	-	-	-	-	-
St. Pölten	8	8	-	-	-	-	-	-	-	-	-	-	-
Wr. Neustadt	5	5	2	-	-	-	-	-	-	-	-	-	1
Hohenau an der March	12	12	8	-	-	-	-	-	-	-	-	-	2
Retz	5	5	-	-	-	-	-	-	-	-	-	-	1
Semmering	115	115	70	2	-	3	-	-	-	-	2	10	10
Zwettl-Niederösterreich ²⁾	21	21	18	4	-	-	-	-	-	-	-	-	2

¹⁾ keine Werte verfügbar

²⁾ keine Augenbeobachtung, Daten von Allentsteig

Tage mit Schneedecke in St. Pölten 1993–2019

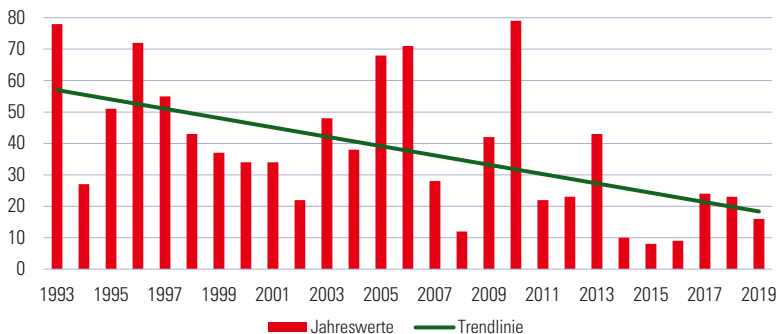

1.2.14 Grundwasserstände (Meter über Adria) ausgewählter Messstationen 2019

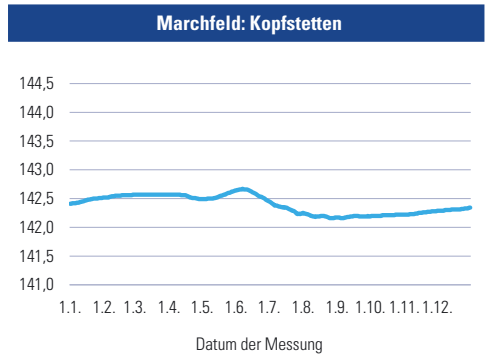
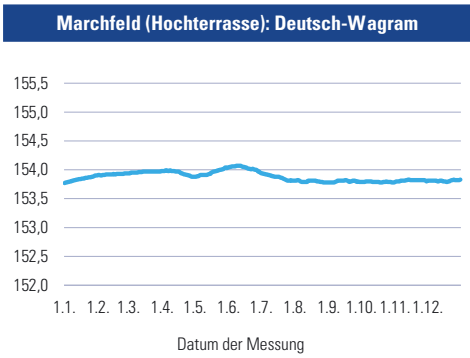
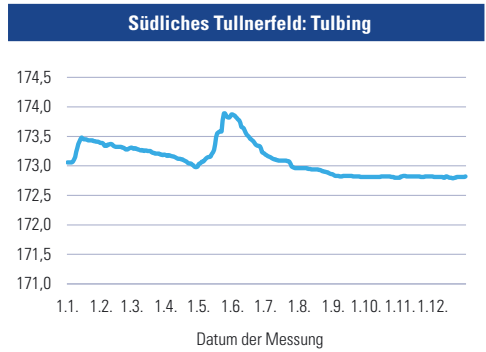
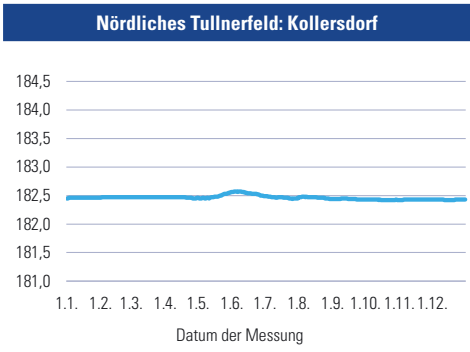
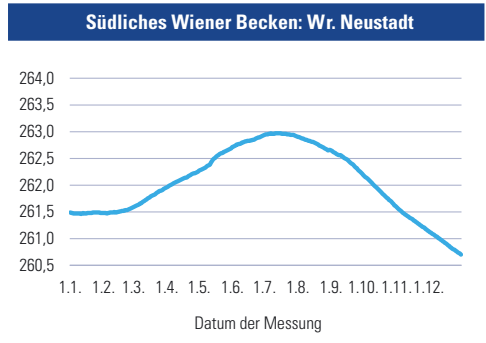
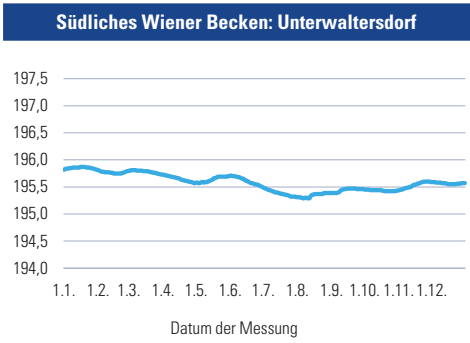

1.2.15 Pegelstände ausgewählter Messstationen der Donau 2008–2019

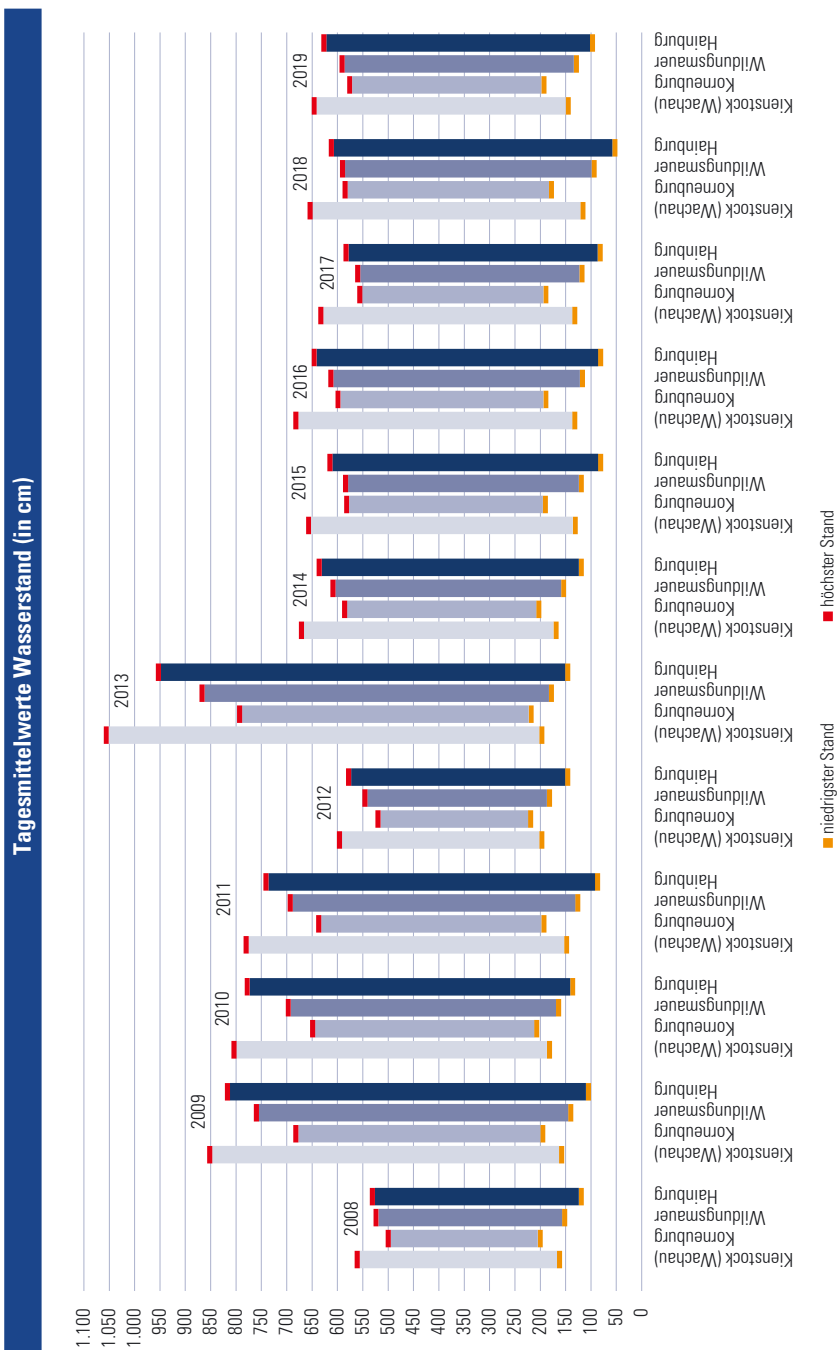

2

Bevölkerung

Bevölkerungsstruktur

Bevölkerungsbewegung

Gebäude und Wohnungen

2 Bevölkerung

2.1 Bevölkerungsstruktur

2.1.1 Wohnbevölkerung

2.1.2 Haushalte und Familien

2.1.3 Erwerbstätige

2.2 Bevölkerungsbewegung

2.3 Gebäude und Wohnungen

2.1.1.1 Wohnbevölkerung 2020 nach Staatsbürgerschaft, Alter und Gemeinden

Verwaltungsbezirk/ Gemeinde	Insgesamt	Staatsbürgerschaft			Alter			
		Österreich	EU	nicht-EU	bis 14	15-44	45-59	60+
Niederösterreich	1.684.287	1.510.163	96.590	77.534	243.279	583.695	403.696	453.617
Krems a.d. Donau	25.036	20.650	2.656	1.730	3.092	9.064	5.639	7.241
St. Pölten	55.514	45.499	3.142	6.873	7.784	20.599	12.652	14.479
Waidhofen a.d. Ybbs	11.222	10.381	339	502	1.659	3.973	2.464	3.126
Wr. Neustadt	45.823	37.159	3.733	4.931	7.161	18.200	9.988	10.474
Amstetten	116.520	107.757	4.789	3.974	18.580	42.760	26.574	28.606
Allhartsberg	2.152	2.108	34	10	385	824	453	490
Amstetten	23.816	19.847	1.732	2.237	3.492	8.694	5.567	6.063
Ardagger	3.538	3.427	78	33	618	1.301	789	830
Aschbach-Markt	3.822	3.516	163	143	623	1.454	842	903
Behamberg	3.426	3.266	110	50	584	1.276	768	798
Biberbach	2.269	2.225	42	2	382	898	503	486
Ennsdorf	3.084	2.734	217	133	494	1.207	732	651
Ernsthofen	2.258	2.170	47	41	313	854	528	563
Ertl	1.260	1.246	13	1	216	500	297	247
Euratsfeld	2.680	2.622	28	30	514	1.037	586	543
Ferschnitz	1.843	1.811	28	4	316	734	408	385
Haag	5.639	5.299	215	125	834	2.092	1.315	1.398
Haidershofen	3.714	3.561	90	63	606	1.333	865	910
Hollenstein an der Ybbs	1.690	1.601	77	12	272	559	347	512
Kematen an der Ybbs	2.639	2.272	198	169	398	925	594	722
Neuhofen an der Ybbs	2.951	2.846	81	24	565	1.116	632	638
Neustadtl an der Donau	2.144	2.081	56	7	366	802	477	499
Oed-Dehling	1.933	1.808	74	51	320	769	450	394
Opponitz	902	836	18	48	156	309	204	233
Seitenstetten	3.440	3.266	91	83	621	1.286	774	759
Sonntagberg	3.805	3.553	152	100	550	1.314	838	1.103
St. Georgen am Reith	542	531	9	2	91	174	109	168
St. Georgen am Ybbsfelde	2.848	2.697	118	33	475	1.053	668	652
St. Pantaleon-Erla	2.627	2.498	105	24	368	970	661	628
St. Peter in der Au	5.193	4.992	136	65	902	1.878	1.136	1.277
St. Valentin	9.306	8.561	423	322	1.235	3.312	2.239	2.520
Strengberg	2.094	1.990	86	18	378	737	452	527
Viehdorf	1.362	1.312	34	16	242	463	283	374
Wallsee-Sindelburg	2.190	2.075	78	37	363	751	473	603
Weistrach	2.262	2.218	36	8	359	851	505	547
Winklarn	1.762	1.672	72	18	293	654	436	379
Wolfsbach	2.047	1.959	66	22	377	770	440	460
Ybbsitz	3.405	3.323	48	34	530	1.168	781	926
Zeillern	1.877	1.834	34	9	342	695	422	418
Baden	146.751	125.540	10.658	10.553	21.166	51.451	35.919	38.215
Alland	2.589	2.290	188	111	325	878	681	705
Altenmarkt an der Triesting	2.102	1.810	158	134	324	701	509	568
Bad Vöslau	12.126	10.128	830	1.168	1.682	4.142	2.845	3.457
Baden	25.958	21.372	2.361	2.225	3.349	8.365	6.039	8.205
Berndorf	9.046	7.490	643	913	1.303	3.140	2.089	2.514
Blumau-Neurißhof	1.849	1.644	99	106	266	656	517	410
Ebreichsdorf	11.229	9.740	897	592	1.818	4.112	2.736	2.563
Enzesfeld-Lindabrunn	4.224	3.805	209	210	568	1.374	1.098	1.184
Furth an der Triesting	863	822	32	9	149	292	204	218
Günselsdorf	1.710	1.491	93	126	210	618	430	452
Heiligenkreuz	1.544	1.317	109	118	210	513	395	426

2.1.1.1 Wohnbevölkerung 2020 nach Staatsbürgerschaft, Alter und Gemeinden

Verwaltungsbezirk/ Gemeinde	Insgesamt	Staatsbürgerschaft			Alter			
		Österreich	EU	nicht-EU	bis 14	15-44	45-59	60+
Hernstein	1.549	1.472	68	9	210	485	419	435
Hirtenberg	2.611	1.964	238	409	306	1.113	616	576
Klausen-Leopoldsdorf	1.710	1.603	69	38	244	642	435	389
Kottingbrunn	7.404	6.506	459	439	978	2.436	1.993	1.997
Leobersdorf	4.897	4.185	285	427	693	1.923	1.110	1.171
Mitterndorf an der Fischa	2.889	2.473	266	150	542	1.229	655	463
Oberwaltersdorf	4.800	4.285	263	252	844	1.695	1.238	1.023
Pfaffstätten	3.589	3.172	237	180	586	1.199	931	873
Pottendorf	7.231	6.303	543	385	1.117	2.617	1.727	1.770
Pottenstein	2.930	2.523	177	230	424	1.011	708	787
Reisenberg	1.748	1.549	105	94	257	604	438	449
Schönau an der Triesting	2.144	1.924	115	105	328	754	574	488
Seibersdorf	1.497	1.429	51	17	222	543	325	407
Sooß	1.060	882	133	45	133	358	270	299
Tattendorf	1.474	1.310	108	56	225	499	393	357
Teesdorf	1.808	1.619	91	98	242	675	519	372
Traiskirchen	18.758	15.795	1.356	1.607	2.765	6.873	4.720	4.400
Trumau	3.709	3.121	365	223	586	1.401	918	804
Weissenbach an der Triesting	1.703	1.516	110	77	260	603	387	453
Bruck a.d. Leitha	103.735	85.681	11.647	6.407	15.748	37.497	24.909	25.581
Au am Leithaberge	948	880	57	11	125	317	238	268
Bad Deutsch-Altenburg	1.785	1.373	356	56	269	616	401	499
Berg	905	559	310	36	169	302	194	240
Bruck an der Leitha	8.036	6.649	880	507	1.175	2.776	1.808	2.277
Ebergassing	3.958	3.225	320	413	577	1.431	1.043	907
Enzersdorf an der Fischa	3.336	2.994	218	124	460	1.176	839	861
Fischamend	5.572	4.690	605	277	777	2.101	1.374	1.320
Göttlesbrunn-Arbesthal	1.447	1.344	86	17	218	474	355	400
Götzendorf an der Leitha	2.108	1.815	168	125	318	742	515	533
Gramatneusiedl	3.612	2.964	393	255	711	1.446	822	633
Hainburg a. d. Donau	6.837	4.282	2.096	459	1.288	2.372	1.419	1.758
Haslau-Maria Ellend	2.012	1.799	180	33	355	696	537	424
Himberg	7.443	6.583	461	399	1.079	2.602	1.853	1.909
Hof am Leithaberge	1.550	1.376	140	34	223	534	377	416
Höflein	1.250	1.183	48	19	191	432	327	300
Hundsheim	627	567	55	5	93	199	145	190
Klein-Neusiedl	906	741	105	60	137	323	202	244
Lanzendorf	1.918	1.650	161	107	314	675	494	435
Leopoldsdorf	5.230	4.676	372	182	750	1.903	1.409	1.168
Mannersdorf am Leithagebirge	4.138	3.383	500	255	636	1.474	985	1.043
Maria-Lanzendorf	2.179	1.880	166	133	316	701	542	620
Moosbrunn	1.775	1.591	96	88	269	618	427	461
Petronell-Carnuntum	1.263	1.089	114	60	173	423	302	365
Prellenkirchen	1.618	1.349	254	15	247	531	402	438
Rauchenwarth	772	693	70	9	126	297	193	156
Rohrau	1.614	1.442	143	29	262	555	432	365
Schamdorf	1.175	1.060	98	17	147	370	319	339
Schwadorf	2.208	1.868	171	169	358	870	504	476
Schwechat	19.570	15.135	2.146	2.289	2.778	7.791	4.497	4.504
Sommerein	2.062	1.922	99	41	286	733	519	524
Trautmannsdorf an der Leitha	2.984	2.733	179	72	407	1.011	724	842
Wolfsthal	1.146	640	484	22	246	413	250	237
Zwölfaxing	1.751	1.546	116	89	268	593	461	429

2.1.1.1 Wohnbevölkerung 2020 nach Staatsbürgerschaft, Alter und Gemeinden

Verwaltungsbezirk/ Gemeinde	Insgesamt	Staatsbürgerschaft			Alter			
		Österreich	EU	nicht-EU	bis 14	15-44	45-59	60+
Gänserndorf	104.782	92.508	6.717	5.557	15.628	36.502	25.369	27.283
Aderklaa	196	178	16	2	28	76	48	44
Andlersdorf	141	131	10	-	24	45	23	49
Angern an der March	3.417	2.976	182	259	486	1.153	867	911
Auersthal	1.922	1.694	98	130	277	661	471	513
Bad Pirawarth	1.683	1.575	60	48	265	538	388	492
Deutsch-Wagram	8.960	7.821	581	558	1.334	3.344	2.130	2.152
Drösing	1.128	1.048	52	28	141	355	268	364
Dürnkrut	2.237	2.080	121	36	312	743	542	640
Ebenthal	891	818	47	26	139	297	225	230
Eckartsau	1.298	1.112	130	56	174	451	311	362
Engelhartstetten	2.085	1.834	199	52	327	676	504	578
Gänserndorf	11.643	9.935	704	1.004	1.924	4.417	2.680	2.622
Glinzendorf	314	275	25	14	54	107	79	74
Groß-Enzersdorf	11.600	10.200	778	622	1.834	4.163	2.906	2.697
Großhofen	110	84	22	4	23	39	26	22
Groß-Schweinbarth	1.296	1.172	67	57	180	466	329	321
Haringsee	1.183	1.079	77	27	171	388	308	316
Hauskirchen	1.253	1.167	56	30	172	387	294	400
Hohenau an der March	2.706	2.350	295	61	332	856	629	889
Hohenruppersdorf	936	895	20	21	134	330	208	264
Jedenspeigen	1.095	1.041	38	16	127	358	258	352
Lassee	2.869	2.500	270	99	421	1.036	728	684
Leopoldsdorf im Marchfelde	2.923	2.526	185	212	448	1.038	742	695
Mannsdorf an der Donau	373	316	44	13	46	125	94	108
Marchegg	2.989	2.401	415	173	446	1.001	709	833
Markgrafneusiedl	898	826	35	37	109	334	217	238
Matzen-Raggendorf	2.788	2.467	112	209	425	948	709	706
Neusiedl an der Zaya	1.258	1.176	60	22	160	400	297	401
Obersiebenbrunn	1.699	1.535	71	93	223	596	490	390
Orth an der Donau	2.157	1.932	135	90	318	723	472	644
Palterndorf-Dobermannsdorf	1.340	1.218	73	49	189	427	328	396
Parbasdorf	163	160	-	3	30	57	41	35
Prottes	1.457	1.295	61	101	216	507	359	375
Raasdorf	640	514	106	20	100	219	166	155
Ringelsdorf-Niederabsdorf	1.231	1.163	40	28	143	372	318	398
Schönkirchen-Reyersdorf	1.987	1.780	90	117	277	675	480	555
Spannberg	1.010	952	28	30	162	345	241	262
Strasshof an der Nordbahn	10.767	9.171	847	749	1.839	3.914	2.513	2.501
Sulz im Weinviertel	1.206	1.134	60	12	142	381	331	352
Untersiebenbrunn	1.759	1.567	110	82	256	637	456	410
Velm-Götzendorf	773	727	31	15	104	247	161	261
Weiden an der March	996	858	71	67	136	340	248	272
Weikendorf	2.026	1.834	88	104	325	640	466	595
Zistersdorf	5.379	4.991	207	181	655	1.690	1.309	1.725
Gmünd	36.553	34.628	913	1.012	4.530	11.527	8.685	11.811
Amaliendorf-Aalfang	1.108	1.051	39	18	142	366	275	325
Bad Großpertholz	1.310	1.269	38	3	167	404	316	423
Brand-Nagelberg	1.512	1.428	67	17	141	463	362	546
Eggern	680	669	8	3	91	232	161	196
Eisgarn	680	657	11	12	98	210	140	232
Gmünd	5.338	4.611	267	460	664	1.650	1.257	1.767
Großdietmanns	2.214	2.155	37	22	299	724	563	628

2.1.1.1 Wohnbevölkerung 2020 nach Staatsbürgerschaft, Alter und Gemeinden

Verwaltungsbezirk/ Gemeinde	Insgesamt	Staatsbürgerschaft			Alter			
		Österreich	EU	nicht-EU	bis 14	15-44	45-59	60+
Großschönau	1.209	1.191	18	-	197	432	266	314
Haugschlag	481	453	24	4	74	130	104	173
Heidenreichstein	3.922	3.748	82	92	438	1.198	924	1.362
Hirschbach	576	570	5	1	68	196	145	167
Hoheneich	1.395	1.332	25	38	137	422	358	478
Kirchberg am Walde	1.307	1.278	11	18	188	422	292	405
Litschau	2.176	2.092	49	35	198	591	488	899
Moorbad Harbach	734	696	31	7	102	259	163	210
Reingers	617	609	6	2	77	193	167	180
Schrems	5.383	5.046	87	250	650	1.716	1.246	1.771
St. Martin	1.091	1.064	20	7	148	337	295	311
Unserfrau-Altweitra	981	964	14	3	138	332	232	279
Waldenstein	1.194	1.177	8	9	179	432	313	270
Weitra	2.645	2.568	66	11	334	818	618	875
Hollabrunn	51.033	47.957	1.722	1.354	6.670	16.788	12.518	15.057
Alberndorf im Pulkautal	745	730	13	2	107	227	178	233
Göllersdorf	3.064	2.807	154	103	417	1.018	796	833
Grabern	1.694	1.553	94	47	286	639	383	386
Guntersdorf	1.154	1.110	25	19	161	394	289	310
Hadres	1.704	1.633	63	8	205	525	435	539
Hardegg	1.305	1.237	64	4	148	365	341	451
Haugsdorf	1.551	1.477	58	16	195	454	354	548
Heidenberg	1.347	1.277	41	29	227	473	325	322
Hohenwarth-Mühlbach a. M.	1.310	1.250	39	21	173	419	309	409
Hollabrunn	11.882	10.684	470	728	1.576	4.216	2.854	3.236
Mailberg	575	554	9	12	69	167	145	194
Maissau	1.935	1.870	49	16	238	617	464	616
Nappersdorf-Kammersdorf	1.224	1.151	30	43	138	358	320	408
Pernersdorf	1.017	986	26	5	140	323	246	308
Pulkau	1.538	1.479	41	18	222	456	348	512
Ravelsbach	1.603	1.523	50	30	185	531	431	456
Retz	4.255	3.996	168	91	502	1.366	1.019	1.368
Retzbach	1.022	970	41	11	128	304	244	346
Schrattenthal	865	836	22	7	115	268	207	275
Seefeld-Kadolz	945	898	40	7	105	261	218	361
Sitzendorf an der Schmida	2.141	2.072	35	34	269	680	535	657
Wullersdorf	2.352	2.272	65	15	297	796	610	649
Zellerndorf	2.425	2.359	56	10	298	797	586	744
Ziersdorf	3.380	3.233	69	78	469	1.134	881	896
Horn	30.936	29.524	758	654	4.038	9.969	7.333	9.596
Altenburg	817	787	25	5	132	270	203	212
Brunn an der Wild	838	813	20	5	116	288	192	242
Burgschleinitz-Kühnring	1.338	1.316	20	2	172	458	342	366
Drosendorf-Zissersdorf	1.210	1.160	32	18	165	331	282	432
Eggenburg	3.503	3.288	116	99	452	1.120	776	1.155
Gars am Kamp	3.476	3.309	107	60	414	1.060	859	1.143
Geras	1.271	1.234	21	16	160	372	327	412
Horn	6.428	5.889	179	360	825	2.168	1.474	1.961
Imfritz-Messern	1.441	1.418	22	1	216	505	337	383
Japons	717	697	20	-	95	244	171	207
Langau	676	650	21	5	66	201	160	249
Meiseldorf	876	868	7	1	106	303	212	255
Pernegg	702	691	10	1	91	259	143	209

2.1.1.1 Wohnbevölkerung 2020 nach Staatsbürgerschaft, Alter und Gemeinden

Verwaltungsbezirk/ Gemeinde	Insgesamt	Staatsbürgerschaft			Alter			
		Österreich	EU	nicht-EU	bis 14	15-44	45-59	60+
Röhrenbach	522	514	8	-	66	166	123	167
Röschitz	1.056	1.027	21	8	137	324	270	325
Rosenburg-Mold	850	768	45	37	105	281	205	259
Sigmundsherberg	1.642	1.610	23	9	214	545	371	512
St. Bernhard-Frauenhofen	1.288	1.265	17	6	194	422	321	351
Straning-Grafenberg	727	704	10	13	100	202	195	230
Weitersfeld	1.558	1.516	34	8	212	450	370	526
Korneuburg	91.254	81.785	5.732	3.737	13.131	30.966	23.565	23.592
Bisamberg	4.795	4.348	316	131	760	1.432	1.280	1.323
Enzersfeld im Weinviertel	1.748	1.641	94	13	257	569	474	448
Ernstbrunn	3.264	3.032	191	41	450	1.111	817	886
Gerasdorf bei Wien	11.401	10.066	806	529	1.721	3.743	3.020	2.917
Großmugl	1.607	1.532	59	16	217	528	428	434
Großrußbach	2.221	2.073	104	44	339	743	577	562
Hagenbrunn	2.291	2.025	180	86	348	790	631	522
Harmannsdorf	4.032	3.839	143	50	604	1.254	1.032	1.142
Hausleiten	3.800	3.567	156	77	613	1.352	1.012	823
Korneuburg	13.331	11.228	1.187	916	1.768	5.012	3.373	3.178
Langenzersdorf	8.027	7.261	511	255	1.089	2.454	2.097	2.387
Leitzersdorf	1.190	1.129	46	15	143	391	337	319
Leobendorf	4.890	4.539	231	120	693	1.552	1.296	1.349
Niederhollabrunn	1.547	1.446	57	44	224	507	427	389
Rußbach	1.409	1.354	42	13	229	473	356	351
Sierndorf	3.971	3.768	102	101	623	1.351	1.013	984
Spillern	2.428	2.205	89	134	358	919	612	539
Stetteldorf am Wagram	1.057	986	43	28	170	341	281	265
Stetten	1.370	1.297	54	19	221	482	346	321
Stockerau	16.875	14.449	1.321	1.105	2.304	5.962	4.156	4.453
Krems (Land)	56.487	53.445	1.990	1.052	7.791	18.787	13.749	16.160
Aggsbach	641	606	34	1	73	182	155	231
Albrechtsberg an der Großen Krems	1.023	1.001	17	5	137	330	243	313
Bergern im Dunkelsteinerwald	1.269	1.244	20	5	177	393	338	361
Droß	1.036	990	42	4	178	380	241	237
Dürnstein	840	797	35	8	105	249	202	284
Furth bei Göttweig	2.968	2.751	133	84	435	1.018	709	806
Gedersdorf	2.165	2.014	67	84	273	714	571	607
Gföhl	3.783	3.645	74	64	499	1.291	923	1.070
Grafenegg	3.155	2.943	86	126	500	1.078	775	802
Hadersdorf-Kammern	1.956	1.834	77	45	247	691	442	576
Jaidhof	1.212	1.169	28	15	218	456	281	257
Krumau am Kamp	750	724	12	14	92	202	163	293
Langenlois	7.548	7.028	347	173	1.020	2.629	1.800	2.099
Lengenfeld	1.375	1.327	32	16	195	468	353	359
Lichtenau im Waldviertel	2.015	1.974	34	7	286	679	508	542
Maria Laach am Jauerling	916	898	14	4	138	297	219	262
Mautern an der Donau	3.539	3.286	167	86	452	1.149	858	1.080
Mühldorf	1.288	1.240	40	8	147	415	304	422
Paudorf	2.560	2.435	94	31	369	796	649	746
Rastenfeld	1.574	1.529	36	9	265	540	354	415
Rohrendorf bei Krems	2.110	1.940	104	66	334	742	518	516
Rossatz-Arnsdorf	1.054	994	39	21	120	314	260	360
Schönberg am Kamp	1.860	1.778	64	18	257	544	485	574
Senftenberg	1.975	1.801	133	41	253	647	460	615

2.1.1.1 Wohnbevölkerung 2020 nach Staatsbürgerschaft, Alter und Gemeinden

Verwaltungsbezirk/ Gemeinde	Insgesamt	Staatsbürgerschaft			Alter			
		Österreich	EU	nicht-EU	bis 14	15-44	45-59	60+
Spitz	1.569	1.465	68	36	163	508	395	503
St. Leonhard am Hornerwald	1.109	1.064	39	6	163	362	282	302
Straß im Straßertale	1.720	1.607	55	58	263	580	404	473
Stratzing	843	787	45	11	109	288	237	209
Weinzierl am Walde	1.239	1.221	17	1	161	422	280	376
Weißkirchen in der Wachau	1.395	1.353	37	5	162	423	340	470
Lilienfeld	25.655	23.178	1.357	1.120	3.596	8.375	5.977	7.707
Annaberg	516	477	37	2	66	142	115	193
Eschenau	1.293	1.221	46	26	199	425	329	340
Hainfeld	3.801	3.395	243	163	545	1.250	841	1.165
Hohenberg	1.502	1.380	77	45	203	491	336	472
Kaumberg	1.057	968	71	18	147	369	263	278
Kleinzell	879	816	56	7	138	295	194	252
Lilienfeld	2.664	2.265	156	243	376	864	646	778
Mitterbach am Erlaufsee	481	447	19	15	50	127	123	181
Ramsau	830	738	76	16	112	286	202	230
Rohrbach an der Gölsen	1.549	1.476	57	16	231	529	360	429
St. Aegyd am Neuwalde	1.862	1.759	69	34	242	522	409	689
St. Veit an der Gölsen	3.906	3.626	160	120	609	1.361	887	1.049
Traisen	3.402	2.776	227	399	423	1.154	818	1.007
Türnitz	1.913	1.834	63	16	255	560	454	644
Melk	78.191	72.739	3.295	2.157	11.738	28.142	17.937	20.374
Artstetten-Pöbring	1.218	1.181	31	6	220	449	253	296
Bergland	1.938	1.849	72	17	327	738	436	437
Bischofstetten	1.230	1.161	42	27	180	453	294	303
Blindenmarkt	2.710	2.411	213	86	463	1.036	589	622
Dorfstetten	582	575	7	-	100	233	125	124
Dunkelsteinerwald	2.393	2.308	65	20	345	857	614	577
Emmersdorf an der Donau	1.760	1.661	77	22	266	618	399	477
Erlauf	1.081	1.005	39	37	154	367	257	303
Golling an der Erlauf	1.510	1.345	60	105	192	548	369	401
Hofamt Priel	1.699	1.640	53	6	271	590	399	439
Hürm	1.861	1.788	66	7	288	712	459	402
Kilb	2.574	2.491	60	23	413	929	617	615
Kirnberg an der Mank	1.081	1.067	9	5	205	395	226	255
Klein-Pöchlarn	1.033	970	47	16	140	368	235	290
Krummußbaum	1.534	1.427	52	55	250	549	341	394
Leiben	1.367	1.292	56	19	200	495	326	346
Loosdorf	3.807	3.573	144	90	595	1.371	851	990
Mank	3.219	3.029	135	55	498	1.126	720	875
Marbach an der Donau	1.691	1.564	110	17	249	639	374	429
Maria Taferl	911	860	46	5	155	342	194	220
Melk	5.630	4.800	410	420	806	1.968	1.258	1.598
Münichreith-Laimbach	1.637	1.592	29	16	232	589	370	446
Neumarkt an der Ybbs	1.992	1.842	101	49	307	741	455	489
Nöchling	1.046	1.018	26	2	189	400	226	231
Persenbeug-Gottsdorf	2.174	2.055	83	36	285	780	539	570
Petzenkirchen	1.425	1.221	146	58	191	553	315	366
Pöchlarn	3.948	3.428	214	306	499	1.416	883	1.150
Pöggstall	2.416	2.313	71	32	361	745	572	738
Raxendorf	1.048	1.025	18	5	165	367	256	260
Ruprechtshofen	2.313	2.196	88	29	346	873	536	558
Schollach	1.017	979	37	1	172	376	257	212

2.1.1.1 Wohnbevölkerung 2020 nach Staatsbürgerschaft, Alter und Gemeinden

Verwaltungsbezirk/ Gemeinde	Insgesamt	Staatsbürgerschaft			Alter			
		Österreich	EU	nicht-EU	bis 14	15-44	45-59	60+
Schönbühel-Aggsbach	953	919	29	5	106	294	245	308
St. Leonhard am Forst	3.042	2.945	85	12	448	1.097	674	823
St. Martin-Karlsbach	1.640	1.609	27	4	233	566	393	448
St. Oswald	1.120	1.089	28	3	187	442	226	265
Textingtal	1.660	1.596	38	26	293	622	366	379
Weiten	1.089	1.051	33	5	156	360	280	293
Ybbs an der Donau	5.627	4.745	378	504	769	1.999	1.275	1.584
Yspertal	1.995	1.947	35	13	317	699	437	542
Zelking-Matzleinsdorf	1.220	1.172	35	13	165	440	296	319
Mistelbach	75.625	70.306	2.885	2.434	10.061	25.153	18.492	21.919
Altlichtenwarth	766	697	51	18	86	245	187	248
Asparn an der Zaya	1.881	1.785	42	54	295	639	445	502
Bernhardtsthal	1.582	1.423	122	37	158	406	410	608
Bockfließ	1.331	1.185	72	74	172	387	338	434
Drasenhofen	1.107	993	56	58	130	324	288	365
Falkenstein	480	441	32	7	58	150	104	168
Fallbach	819	785	25	9	93	265	208	253
Gaubitsch	880	862	11	7	131	328	206	215
Gawainstal	4.011	3.668	141	202	573	1.431	932	1.075
Gnadendorf	1.147	1.111	26	10	140	377	275	355
Großebersdorf	2.218	2.043	114	61	260	648	611	699
Großengersdorf	1.497	1.323	65	109	225	510	373	389
Großharras	1.112	1.087	19	6	126	356	270	360
Großkrut	1.619	1.569	38	12	201	556	364	498
Hausbrunn	865	753	88	24	100	248	227	290
Herrnbaumgarten	948	880	43	25	121	296	238	293
Hochleithen	1.144	1.092	36	16	142	365	304	333
Kreuttal	1.470	1.388	59	23	168	465	390	447
Kreuzstetten	1.535	1.462	55	18	223	474	421	417
Laa an der Thaya	6.241	5.854	233	154	819	2.102	1.517	1.803
Ladendorf	2.304	2.172	58	74	310	782	597	615
Mistelbach	11.583	10.682	394	507	1.517	4.043	2.778	3.245
Neudorf im Weinviertel	1.397	1.360	25	12	212	494	339	352
Niederleis	891	856	29	6	122	315	227	227
Ottenthal	533	516	10	7	51	192	123	167
Pillichsdorf	1.166	1.116	25	25	184	405	248	329
Poysdorf	5.483	5.003	206	274	725	1.784	1.288	1.686
Rabensburg	1.096	980	82	34	149	289	266	392
Schratzenberg	821	759	49	13	102	250	174	295
Staatz	1.911	1.844	45	22	225	620	492	574
Stronsdorf	1.618	1.553	46	19	210	527	436	445
Ulrichskirchen-Schleinbach	2.621	2.425	128	68	348	865	685	723
Unterstinkenbrunn	558	547	10	1	71	199	131	157
Wildendürnbach	1.568	1.494	56	18	230	531	357	450
Wilfersdorf	2.123	1.991	65	67	291	728	546	558
Wolkersdorf im Weinviertel	7.299	6.607	329	363	1.093	2.557	1.697	1.952
Mödling	119.115	103.903	9.696	5.516	16.689	39.257	29.940	33.229
Achau	1.433	1.294	89	50	244	498	380	311
Biedermannsdorf	3.119	2.790	243	86	390	1.053	691	985
Breitenfurt bei Wien	5.894	5.275	443	176	709	1.661	1.543	1.981
Brunn am Gebirge	11.975	10.302	1.042	631	1.843	4.201	3.014	2.917
Gaaden	1.648	1.500	114	34	214	480	521	433
Gießhübl	2.378	2.177	160	41	436	714	671	557

2.1.1.1 Wohnbevölkerung 2020 nach Staatsbürgerschaft, Alter und Gemeinden

Verwaltungsbezirk/ Gemeinde	Insgesamt	Staatsbürgerschaft			Alter			
		Österreich	EU	nicht-EU	bis 14	15-44	45-59	60+
Gumpoldskirchen	3.910	3.497	295	118	666	1.319	982	943
Guntramsdorf	9.227	7.922	661	644	1.226	3.167	2.354	2.480
Hennersdorf	1.547	1.439	62	46	194	489	406	458
Hinterbrühl	3.952	3.451	337	164	625	1.136	1.035	1.156
Kaltenleutgeben	3.337	2.963	243	131	443	1.166	924	804
Laab im Walde	1.111	1.006	73	32	131	314	265	401
Laxenburg	2.882	2.476	266	140	372	945	662	903
Maria Enzersdorf	8.624	7.477	698	449	1.223	2.663	2.102	2.636
Mödling	20.564	16.961	2.297	1.306	2.757	7.066	4.994	5.747
Münchendorf	2.955	2.694	165	96	483	993	760	719
Perchtoldsdorf	14.996	13.604	966	426	2.133	4.450	3.722	4.691
Vösendorf	7.329	6.263	608	458	969	2.836	1.957	1.567
Wiener Neudorf	9.354	8.138	776	440	1.196	3.204	2.167	2.787
Wienerwald	2.880	2.674	158	48	435	902	790	753
Neunkirchen	86.343	78.569	3.872	3.902	11.880	29.350	20.200	24.913
Altendorf	350	338	12	-	52	117	86	95
Aspangberg-St. Peter	1.855	1.822	30	3	279	623	386	567
Aspang-Markt	1.779	1.718	40	21	220	608	418	533
Breitenau	1.574	1.493	38	43	244	604	372	354
Breitenstein	316	288	23	5	24	97	90	105
Buchbach	356	344	6	6	47	104	97	108
Bürg-Vöstenhof	165	157	7	1	29	42	42	52
Edlitz	894	856	33	5	117	312	209	256
Enzersreith	1.990	1.888	54	48	280	642	473	595
Feistritz am Wechsel	1.033	1.012	15	6	141	354	234	304
Gloggnitz	5.912	5.158	379	375	718	1.997	1.352	1.845
Grafenbach-St. Valentin	2.211	2.057	95	59	286	756	539	630
Grimmenstein	1.313	1.258	48	7	161	419	309	424
Grünbach am Schneeberg	1.579	1.420	115	44	231	487	372	489
Höflein an der Hohen Wand	871	827	37	7	96	298	218	259
Kirchberg am Wechsel	2.508	2.400	68	40	390	871	530	717
Mönichkirchen	618	597	17	4	71	199	150	198
Natschbach-Loipersbach	1.697	1.606	46	45	224	560	459	454
Neunkirchen	12.721	10.373	691	1.657	1.939	4.744	2.856	3.182
Otterthal	586	564	22	-	90	224	132	140
Payerbach	2.060	1.882	139	39	259	561	548	692
Pitten	2.870	2.667	148	55	418	1.065	575	812
Prigglitz	436	406	23	7	41	141	121	133
Puchberg am Schneeberg	2.694	2.518	127	49	300	806	641	947
Raach am Hochgebirge	304	297	6	1	53	96	75	80
Reichenau an der Rax	2.515	2.293	140	82	271	692	609	943
Scheiblingkirchen-Thernberg	1.902	1.849	33	20	258	640	467	537
Schottwien	676	601	58	17	98	238	170	170
Schrattenbach	384	361	21	2	55	130	88	111
Schwarzau am Steinfeld	2.017	1.880	90	47	317	728	497	475
Schwarzau im Gebirge	608	555	50	3	76	193	156	183
Seebenstein	1.438	1.375	50	13	205	541	344	348
Semmering	518	434	58	26	50	133	121	214
St. Corona am Wechsel	392	372	18	2	67	130	90	105
St. Egyden am Steinfeld	2.065	1.973	71	21	353	745	440	527
Ternitz	14.660	13.026	704	930	1.919	4.925	3.420	4.396
Thomasberg	1.262	1.235	15	12	209	432	289	332
Trattenbach	536	520	16	-	83	174	118	161

2.1.1.1 Wohnbevölkerung 2020 nach Staatsbürgerschaft, Alter und Gemeinden

Verwaltungsbezirk/ Gemeinde	Insgesamt	Staatsbürgerschaft			Alter			
		Österreich	EU	nicht-EU	bis 14	15-44	45-59	60+
Warth	1.497	1.452	41	4	214	477	365	441
Wartmannstetten	1.623	1.562	53	8	236	537	408	442
Willendorf	960	900	41	19	124	312	284	240
Wimpassing im Schwarzatale	1.605	1.341	101	163	232	604	311	458
Würflach	1.586	1.525	58	3	220	497	392	477
Zöbern	1.407	1.369	35	3	183	495	347	382
St. Pölten (Land)	131.729	120.154	6.881	4.694	20.001	45.137	32.028	34.563
Altengbach	3.025	2.763	184	78	447	1.061	731	786
Asperhofen	2.236	2.054	146	36	347	865	523	501
Böheimkirchen	5.096	4.689	197	210	769	1.872	1.227	1.228
Brand-Laaben	1.236	1.173	55	8	191	401	311	333
Eichgraben	4.652	4.151	307	194	727	1.453	1.225	1.247
Frankenfels	1.941	1.899	21	21	310	657	430	544
Gablitz	5.025	4.404	393	228	729	1.518	1.294	1.484
Gerersdorf	985	927	51	7	164	305	225	291
Hafnerbach	1.663	1.585	53	25	237	587	416	423
Haunoldstein	1.226	1.122	61	43	212	480	277	257
Herzogenburg	7.844	6.949	265	630	1.117	2.626	1.868	2.233
Hofstetten-Grünau	2.684	2.591	49	44	453	965	628	638
Inzersdorf-Getzersdorf	1.617	1.534	54	29	288	618	360	351
Kapelln	1.390	1.318	34	38	213	527	337	313
Karlstetten	2.175	2.078	81	16	316	747	552	560
Kasten bei Böheimkirchen	1.410	1.365	27	18	249	492	352	317
Kirchberg an der Pielach	3.207	3.091	55	61	474	1.125	720	888
Kirchstetten	2.210	2.089	101	20	326	723	557	604
Loich	594	581	11	2	81	213	134	166
Maria-Anzbach	3.064	2.813	182	69	478	932	770	884
Markersdorf-Haindorf	2.090	1.933	131	26	342	756	501	491
Mauerbach	3.642	3.315	250	77	522	1.089	883	1.148
Michelbach	893	827	65	1	127	345	222	199
Neidling	1.472	1.415	43	14	223	482	355	412
Neulengbach	8.304	7.540	446	318	1.257	2.809	2.034	2.204
Neustift-Innermanzing	1.588	1.486	93	9	239	534	439	376
Nußdorf ob der Traisen	1.786	1.731	34	21	255	657	412	462
Ober-Grafendorf	4.593	4.162	196	235	629	1.535	1.124	1.305
Obritzberg-Rust	2.321	2.196	78	47	340	801	585	595
Perschling	1.411	1.339	32	40	238	500	328	345
Pressbaum	7.754	6.761	609	384	1.250	2.538	1.962	2.004
Prinzersdorf	1.592	1.415	137	40	210	634	354	394
Purkersdorf	9.818	8.409	900	509	1.575	3.386	2.446	2.411
Pyhra	3.566	3.323	196	47	547	1.255	858	906
Rabenstein an der Pielach	2.537	2.416	78	43	383	937	611	606
Schwarzenbach an der Pielach	380	369	11	-	45	123	83	129
St. Margarethen an der Sierning	1.007	979	21	7	142	370	235	260
Statzendorf	1.443	1.327	54	62	223	554	359	307
Stössing	841	778	48	15	130	311	190	210
Traismauer	6.330	5.627	389	314	995	2.296	1.463	1.576
Tullnerbach	2.905	2.578	201	126	475	877	753	800
Weinburg	1.395	1.362	24	9	226	527	319	323
Wilhelmsburg	6.492	5.769	264	459	850	2.216	1.467	1.959
Wölbling	2.553	2.323	157	73	357	915	640	641
Wolfsgraben	1.736	1.598	97	41	293	523	468	452

2.1.1.1 Wohnbevölkerung 2020 nach Staatsbürgerschaft, Alter und Gemeinden

Verwaltungsbezirk/ Gemeinde	Insgesamt	Staatsbürgerschaft			Alter			
		Österreich	EU	nicht-EU	bis 14	15-44	45-59	60+
Scheibbs	41.414	39.126	1.583	705	6.473	15.141	9.146	10.654
Gaming	3.021	2.811	152	58	344	954	698	1.025
Göstling an der Ybbs	2.025	1.949	64	12	290	695	439	601
Gresten	1.986	1.824	108	54	277	735	485	489
Gresten-Land	1.488	1.466	15	7	260	552	323	353
Lunz am See	1.780	1.725	47	8	263	557	391	569
Oberndorf an der Melk	2.954	2.904	33	17	485	1.121	654	694
Puchenstuben	289	268	15	6	39	80	75	95
Purgstall an der Erlauf	5.372	5.137	176	59	867	1.954	1.197	1.354
Randegg	1.877	1.832	21	24	314	712	388	463
Reinsberg	1.046	1.030	10	6	216	398	209	223
Scheibbs	4.132	3.921	123	88	565	1.358	913	1.296
St. Anton an der Jeßnitz	1.179	1.139	30	10	179	434	262	304
St. Georgen an der Leys	1.330	1.304	23	3	219	491	299	321
Steinakirchen am Forst	2.243	2.193	40	10	387	829	475	552
Wang	1.369	1.334	19	16	249	540	291	289
Wieselburg	4.252	3.446	524	282	605	1.799	947	901
Wieselburg-Land	3.428	3.258	139	31	571	1.294	761	802
Wolfpassing	1.643	1.585	44	14	343	638	339	323
Tulln	104.593	92.664	6.870	5.059	15.401	35.441	25.902	27.849
Absdorf	2.150	1.905	131	114	321	833	519	477
Atzenbrugg	3.109	2.789	229	91	451	1.128	751	779
Fels am Wagram	2.365	2.219	95	51	350	868	594	553
Grafenwörth	3.171	3.024	125	22	448	1.006	732	985
Großriedenthal	916	897	17	2	132	304	217	263
Großweikersdorf	3.187	3.034	102	51	440	1.070	775	902
Judenau-Baumgarten	2.288	2.052	133	103	368	800	561	559
Kirchberg am Wagram	3.710	3.466	87	157	577	1.254	902	977
Klosterneuburg	27.500	23.581	2.325	1.594	4.140	8.714	6.856	7.790
Königsbrunn am Wagram	1.382	1.287	56	39	202	488	353	339
Königstetten	2.526	2.308	152	66	477	881	597	571
Langenrohr	2.435	2.162	156	117	386	894	578	577
Michelhausen	3.494	3.124	237	133	574	1.414	755	751
Muckendorf-Wipfing	1.663	1.551	66	46	253	559	440	411
Sieghartskirchen	7.526	6.669	535	322	1.054	2.517	2.014	1.941
Sitzenberg-Reidling	2.240	2.064	142	34	329	773	520	618
St. Andrä-Wördern	7.836	6.993	518	325	1.071	2.431	2.143	2.191
Tulbing	2.985	2.814	117	54	439	863	768	915
Tulln an der Donau	16.230	13.805	1.075	1.350	2.219	5.916	3.929	4.166
Würmla	1.484	1.363	98	23	218	548	330	388
Zeiselmauer-Wolfpassing	2.299	2.078	119	102	345	708	600	646
Zwentendorf an der Donau	4.097	3.479	355	263	607	1.472	968	1.050
Waidhofen a.d. Thaya	25.682	24.966	402	314	3.221	8.331	6.161	7.969
Dietmanns	1.039	1.021	13	5	109	302	278	350
Dobersberg	1.572	1.525	25	22	215	510	372	475
Gastern	1.194	1.184	7	3	148	382	299	365
Groß-Siegharts	2.721	2.614	66	41	329	856	664	872
Karlstein an der Thaya	1.481	1.428	34	19	210	460	362	449
Kautzen	1.112	1.078	22	12	144	337	263	368
Ludweis-Aigen	905	890	10	5	118	281	214	292
Pfaffenschlag bei Waidhofen an der Thaya	923	912	5	6	120	317	212	274
Raabs an der Thaya	2.635	2.532	49	54	275	725	630	1.005
Thaya	1.388	1.371	13	4	192	491	340	365

2.1.1.1 Wohnbevölkerung 2020 nach Staatsbürgerschaft, Alter und Gemeinden

Verwaltungsbezirk/ Gemeinde	Insgesamt	Staatsbürgerschaft			Alter			
		Österreich	EU	nicht-EU	bis 14	15-44	45-59	60+
Vitis	2.655	2.597	29	29	387	956	589	723
Waidhofen an der Thaya	5.365	5.146	110	109	628	1.780	1.270	1.687
Waidhofen an der Thaya-Land	1.270	1.267	-	3	203	487	308	272
Waldkirchen an der Thaya	501	492	9	-	42	137	125	197
Windigsteig	921	909	10	2	101	310	235	275
Wr. Neustadt (Land)	78.307	71.039	4.301	2.967	11.469	27.149	18.651	21.038
Bad Erlach	3.149	2.947	128	74	450	1.151	734	814
Bad Fischau-Brunn	3.450	3.200	154	96	552	1.181	815	902
Bad Schönau	729	708	20	1	114	229	152	234
Bromberg	1.178	1.121	49	8	181	400	263	334
Ebenfurth	3.121	2.514	327	280	495	1.187	705	734
Eggendorf	4.950	4.255	425	270	632	1.652	1.193	1.473
Felixdorf	4.359	3.811	228	320	642	1.504	997	1.216
Gutenstein	1.275	1.160	74	41	154	391	277	453
Hochneukirchen-Gschoaidt	1.642	1.628	14	-	221	576	396	449
Hochwolkersdorf	1.021	986	31	4	134	324	259	304
Hohe Wand	1.402	1.321	62	19	195	458	382	367
Hollenthon	1.009	984	24	1	151	349	233	276
Katzelsdorf	3.210	3.056	108	46	473	1.069	836	832
Kirschschlag in der Buckligen Welt	2.826	2.710	82	34	419	910	636	861
Krumbach	2.272	2.218	38	16	360	783	534	595
Langenkirchen	3.998	3.681	209	108	616	1.466	958	958
Lichtenegg	1.039	1.028	8	3	158	386	227	268
Lichtenwörth	2.742	2.480	120	142	346	926	699	771
Markt Piesting	3.095	2.698	253	144	497	1.087	708	803
Matzendorf-Hölles	2.096	1.960	80	56	294	667	551	584
Miesenbach	673	632	36	5	88	223	166	196
Muggendorf	517	482	20	15	60	181	139	137
Pernitz	2.481	2.187	93	201	343	866	557	715
Rohr im Gebirge	460	441	16	3	71	161	100	128
Schwarzenbach	922	880	37	5	112	296	237	277
Sollenau	5.172	4.451	363	358	715	1.805	1.162	1.490
Theresienfeld	3.687	3.010	462	215	692	1.429	770	796
Waidmannsfeld	1.499	1.380	57	62	151	437	390	521
Waldegg	2.042	1.740	162	140	303	725	504	510
Walpersbach	1.144	1.093	39	12	182	385	274	303
Weikersdorf am Steinfelde	1.068	1.027	22	19	147	379	267	275
Wiesmath	1.519	1.489	24	6	233	514	350	422
Winzendorf-Muthmannsdorf	1.866	1.728	99	39	239	630	492	505
Wöllersdorf-Steinbrückl	4.631	4.111	349	171	763	1.704	1.123	1.041
Zillingdorf	2.063	1.922	88	53	286	718	565	494
Zwettl	41.987	41.005	652	330	5.772	14.136	9.898	12.181
Allentsteig	1.768	1.727	26	15	191	517	438	622
Altmelon	847	842	4	1	125	296	200	226
Arbesbach	1.610	1.591	13	6	224	582	389	415
Bad Traunstein	1.005	999	5	1	168	347	218	272
Bärnkopf	348	344	4	-	42	112	90	104
Echsenbach	1.274	1.233	23	18	197	466	289	322
Göpfritz an der Wild	1.818	1.773	30	15	237	633	427	521
Grafenschlag	854	834	13	7	129	299	207	219
Groß Gerungs	4.453	4.385	36	32	661	1.509	1.046	1.237
Großgöttfritz	1.381	1.348	26	7	198	512	332	339
Gutenbrunn	523	497	19	7	65	163	122	173

2.1.1.1 Wohnbevölkerung 2020 nach Staatsbürgerschaft, Alter und Gemeinden

Verwaltungsbezirk/ Gemeinde	Insgesamt	Staatsbürgerschaft			Alter			
		Österreich	EU	nicht-EU	bis 14	15-44	45-59	60+
Kirchschlag	622	609	12	1	71	220	150	181
Kottes-Purk	1.465	1.431	26	8	199	474	366	426
Langschlag	1.730	1.700	25	5	265	579	384	502
Martinsberg	1.089	1.040	49	-	167	354	259	309
Ottenschlag	995	957	23	15	119	334	221	321
Pölla	917	884	28	5	127	286	200	304
Rappottenstein	1.722	1.696	21	5	270	612	397	443
Sallingberg	1.265	1.219	23	23	178	411	288	388
Schönbach	777	757	17	3	98	275	185	219
Schwarzenau	1.511	1.470	25	16	208	529	327	447
Schweiggingers	2.017	1.981	28	8	323	743	430	521
Waldhausen	1.217	1.187	19	11	176	411	275	355
Zwettl-Niederösterreich	10.779	10.501	157	121	1.334	3.472	2.658	3.315

Bevölkerungspyramide 2020 nach Geschlecht

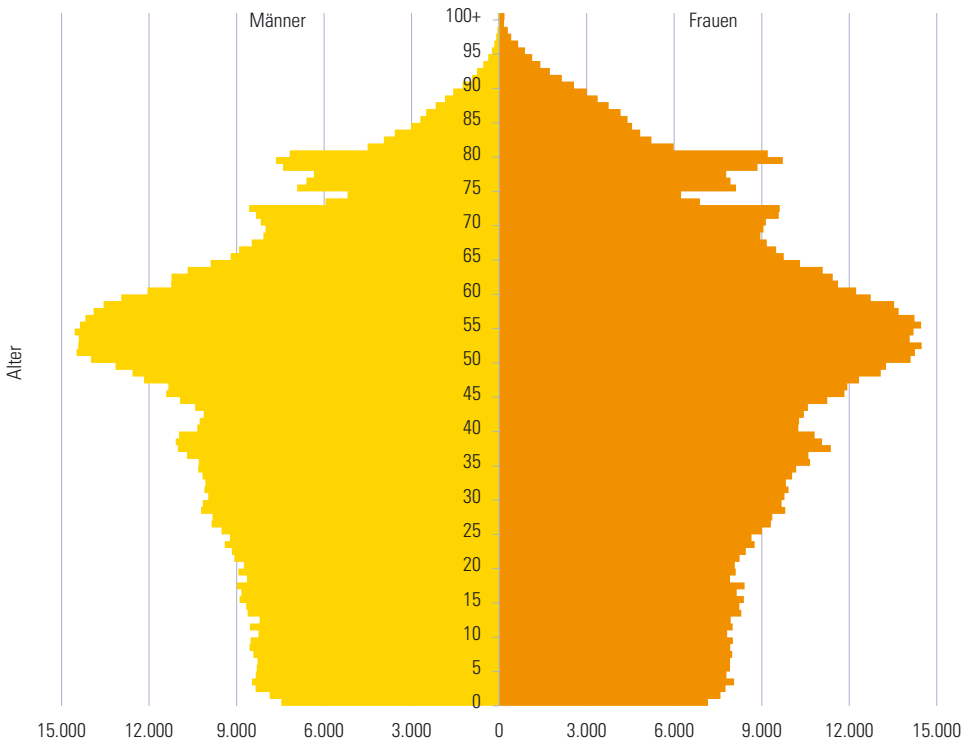

Bevölkerung 2010–2020: Veränderung in %

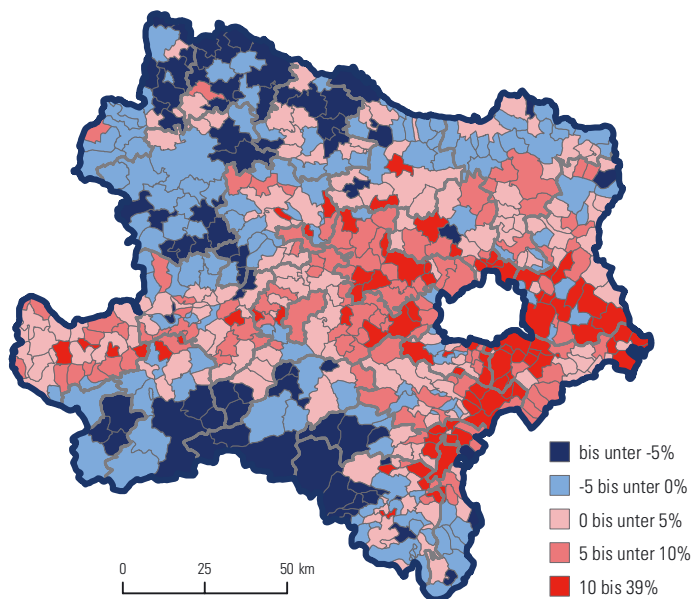

Bevölkerung 2019–2020: Veränderung in %

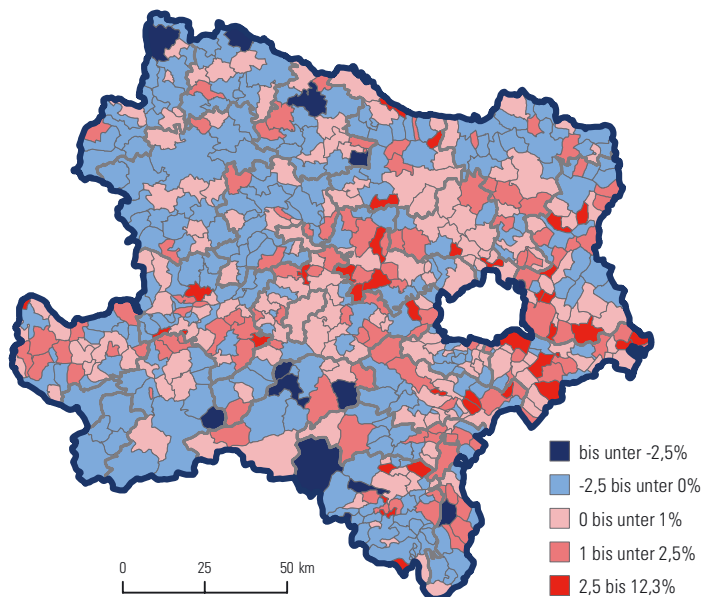

2.1.1.2 Gemeinden 2020 nach Gemeindegrößenklassen und Verwaltungsbezirken

Verwaltungsbezirk	Gemeinden mit ... Einwohnern															
	bis 500		501 - 1.000		1.001 - 2.000		2.001 - 5.000		5.001 - 10.000		10.001 - 20.000		über 20.000			
	insges.	in %	insges.	in %	insges.	in %	insges.	in %	insges.	in %	insges.	in %	insges.	in %		
Krems a.d. Donau	1	-	-	-	-	-	-	-	-	-	-	-	-	-	1	100,0
St. Pölten	1	-	-	-	-	-	-	-	-	-	-	-	-	-	1	100,0
Waidhofen a.d. Ybbs	1	-	-	-	-	-	-	-	-	-	-	-	-	-	1	100,0
Wr. Neustadt	1	-	-	-	-	-	-	-	-	-	-	-	-	-	1	100,0
Amstetten	34	-	2	5,9	7	20,6	21	61,8	3	8,8	-	-	-	-	1	2,9
Baden	30	-	1	3,3	11	36,7	11	36,7	3	10,0	3	10,0	3	10,0	1	3,3
Bruck a.d. Leitha	33	-	5	15,2	12	36,4	10	30,3	5	15,2	1	3,0	-	-	-	-
Gänserndorf	44	6	13,6	6	13,6	17	38,6	10	22,7	2	4,5	3	6,8	-	-	-
Gmünd	21	1	4,8	6	28,6	8	38,1	4	19,0	2	9,5	-	-	-	-	-
Hollabrunn	24	-	4	16,7	13	54,2	6	25,0	-	-	-	-	-	-	1	4,2
Horn	20	-	9	45,0	8	40,0	2	10,0	1	5,0	-	-	-	-	-	-
Korneuburg	20	-	-	-	7	35,0	9	45,0	1	5,0	3	15,0	-	-	-	-
Krems (Land)	30	-	5	16,7	16	53,3	8	26,7	1	3,3	-	-	-	-	-	-
Lilienfeld	14	1	7,1	3	21,4	6	42,9	4	28,6	-	-	-	-	-	-	-
Melk	40	-	3	7,5	25	62,5	10	25,0	2	5,0	-	-	-	-	-	-
Mistelbach	36	1	2,8	9	25,0	17	47,2	5	13,9	3	8,3	1	2,8	-	-	-
Mödling	20	-	-	-	4	20,0	8	40,0	5	25,0	2	10,0	1	5,0	-	-
Neunkirchen	44	8	18,2	9	20,5	16	36,4	8	18,2	1	2,3	2	4,5	-	-	-
St. Pölten (Land)	45	1	2,2	4	8,9	16	35,6	16	35,6	8	17,8	-	-	-	-	-
Scheibbs	18	1	5,6	-	-	9	50,0	7	38,9	1	5,6	-	-	-	-	-
Tulln	22	-	1	4,5	3	13,6	14	63,6	2	9,1	1	4,5	1	4,5	1	4,5
Waidhofen a.d. Thaya	15	-	4	26,7	7	46,7	3	20,0	1	6,7	-	-	-	-	-	-
Wr. Neustadt (Land)	35	1	2,9	4	11,4	12	34,3	17	48,6	1	2,9	-	-	-	-	-
Zwettl	24	1	4,2	7	29,2	13	54,2	2	8,3	-	-	1	4,2	-	-	-
Niederösterreich	573	21	3,7	82	14,3	227	39,6	175	30,5	42	7,3	19	3,3	7	1,2	7

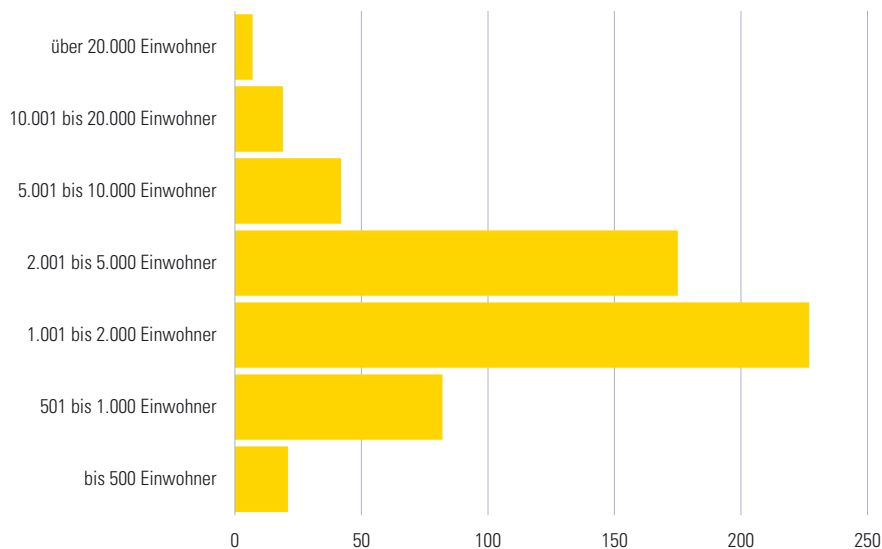
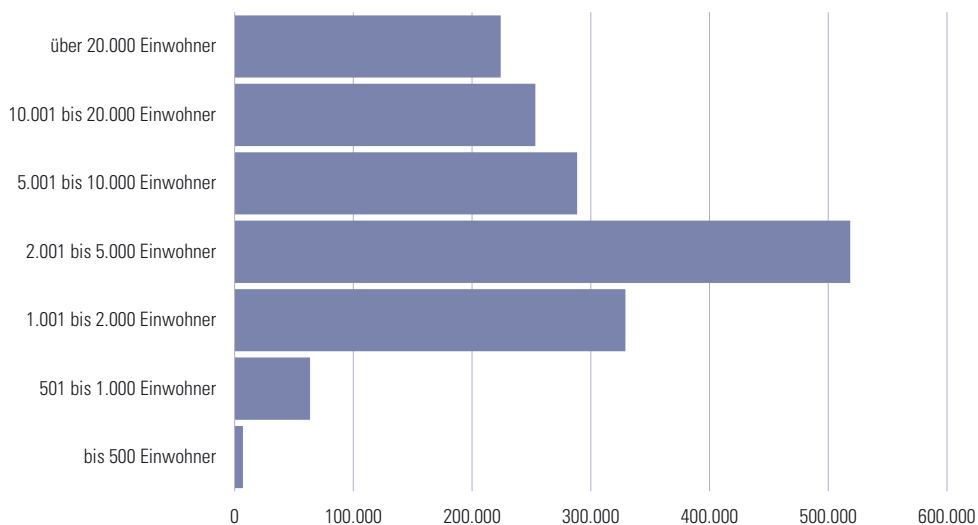
Gemeinden 2020 nach Gemeindegrößenklassen**Wohnbevölkerung 2020 nach Gemeindegrößenklassen**

2.1.1.3 Wohnbevölkerung 2020 nach Gemeindegrößenklassen und Verwaltungsbezirken

Verwaltungsbezirk	Wohnbevölkerung in Gemeinden mit ... Einwohnern														
	bis 500		501 - 1.000		1.001 - 2.000		2.001 - 5.000		5.001 - 10.000		10.001 - 20.000		über 20.000		
	insges.	in %	insges.	in %	insges.	in %	insges.	in %	insges.	in %	insges.	in %	insges.	in %	
Krems a.d. Donau	25.036	-	-	-	-	-	-	-	-	-	-	-	-	25.036	100,0
St. Pölten	55.514	-	-	-	-	-	-	-	-	-	-	-	-	55.514	100,0
Waidhofen a.d. Ybbs	11.222	-	-	-	-	-	-	-	-	-	-	-	-	-	-
Wr. Neustadt	45.823	-	-	-	-	-	-	-	-	-	11.222	100,0	-	-	-
Amstetten	116.520	-	1.444	1,2	11.727	10,1	59.395	51,0	20.138	17,3	-	-	-	45.823	100,0
Baden	146.751	-	863	0,6	17.652	12,0	36.484	24,9	23.681	16,1	42.113	28,7	25.958	17,7	-
Bruck a.d. Leitha	103.795	-	4.158	4,0	18.292	17,6	28.597	27,6	33.118	31,9	19.570	18,9	-	-	-
Gänsemdorf	104.782	1.297	1,2	5.134	4,9	23.805	22,7	26.197	25,0	14.339	13,7	34.010	32,5	-	-
Gmünd	36.553	481	1,3	4.268	11,7	10.126	27,7	10.957	30,0	10.721	29,3	-	-	-	-
Hollabrunn	51.033	-	3.130	6,1	18.404	36,1	17.617	34,5	-	-	11.882	23,3	-	-	-
Horn	30.936	-	6.725	21,7	10.804	34,9	6.979	22,6	6.428	20,8	-	-	-	-	-
Korneuburg	91.254	-	-	-	9.928	10,9	31.692	34,7	8.027	8,8	41.607	45,6	-	-	-
Krems (Land)	56.487	-	3.990	7,1	22.654	40,1	22.295	39,5	7.548	13,4	-	-	-	-	-
Lilienfeld	25.655	481	1,9	2.225	8,7	9.176	35,8	13.773	53,7	-	-	-	-	-	-
Melk	78.191	-	2.446	3,1	35.892	45,9	28.596	36,6	11.257	14,4	-	-	-	-	-
Mistelbach	75.625	480	0,6	7.081	9,4	24.181	32,0	13.277	17,6	19.023	25,2	11.563	15,3	-	-
Mödling	119.115	-	-	-	5.739	4,8	25.413	21,3	40.428	33,9	26.971	22,6	20.564	17,3	-
Neunkirchen	86.343	2.703	3,1	6.267	7,3	25.140	29,1	18.940	21,9	5.912	6,8	27.381	31,7	-	-
St. Pölten (Land)	131.729	380	0,3	3.313	2,5	23.913	18,2	47.460	36,0	56.663	43,0	-	-	-	-
Scheibbs	41.414	289	0,7	-	-	13.698	33,1	22.055	53,3	5.372	13,0	-	-	-	-
Tulln	104.593	-	916	0,9	4.529	4,3	40.056	38,3	15.362	14,7	16.230	15,5	27.500	26,3	-
Waidhofen a.d. Thaya	25.682	-	3.250	12,7	9.056	35,3	8.011	31,2	5.365	20,9	-	-	-	-	-
Wr. Neustadt (Land)	78.307	460	0,6	2.841	3,6	15.662	20,0	54.172	69,2	5.172	6,6	-	-	-	-
Zwettl	41.987	348	0,8	5.535	13,2	18.855	44,9	6.470	15,4	-	-	10.779	25,7	-	-
Niederösterreich	1.684.287	6.919	0,4	63.566	3,8	323.233	19,5	518.436	30,8	288.554	17,1	253.348	15,0	224.211	13,3

2.1.1.4 Wohnbevölkerung nach Verwaltungsbezirken – Veränderungen 2010–2020

Verwaltungsbezirk	Bevölkerung		Rang (Bevölkerung)		Veränderung 2010-2020	
	2020	2010	2020	2010	insgesamt	in %
Krems a.d. Donau	25.036	23.773	23	23	1.263	5,3
St. Pölten	55.514	51.624	14	14	3.890	7,5
Waidhofen a.d. Ybbs	11.222	11.505	24	24	-283	-2,5
Wr. Neustadt	45.823	40.650	16	18	5.173	12,7
Amstetten	116.520	112.060	4	4	4.460	4,0
Baden	146.751	136.808	1	1	9.943	7,3
Bruck a.d. Leitha	103.735	91.621	7	7	12.114	13,2
Gänserndorf	104.782	94.791	5	6	9.991	10,5
Gmünd	36.553	38.198	19	19	-1.645	-4,3
Hollabrunn	51.033	50.371	15	15	662	1,3
Horn	30.936	31.488	20	20	-552	-1,8
Korneuburg	91.254	84.359	8	9	6.895	8,2
Krems (Land)	56.487	55.530	13	13	957	1,7
Lilienfeld	25.655	26.695	22	22	-1.040	-3,9
Melk	78.191	76.417	11	10	1.774	2,3
Mistelbach	75.625	74.074	12	12	1.551	2,1
Mödling	119.115	113.072	3	3	6.043	5,3
Neunkirchen	86.343	85.796	9	8	547	0,6
St. Pölten (Land)	131.729	124.729	2	2	7.000	5,6
Scheibbs	41.414	41.173	18	17	241	0,6
Tulln	104.593	95.405	6	5	9.188	9,6
Waidhofen a.d. Thaya	25.682	27.070	21	21	-1.388	-5,1
Wr. Neustadt (Land)	78.307	74.696	10	11	3.611	4,8
Zwettl	41.987	43.992	17	16	-2.005	-4,6
Niederösterreich	1.684.287	1.605.897			78.390	4,9

Wohnbevölkerung 2010 und 2020 nach Verwaltungsbezirken

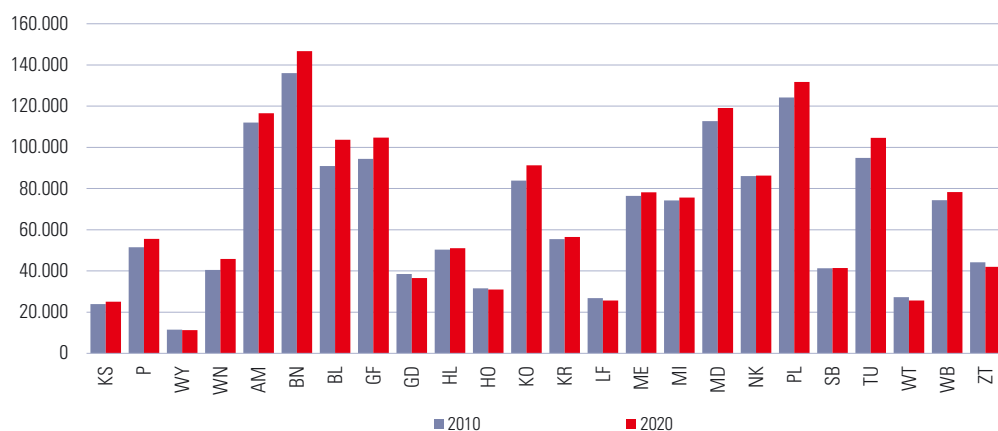

Anmerkung: Die Bezirksbezeichnung erfolgt nach KFZ-Kennzeichen.

2.1.1.5 Wohnbevölkerung nach Gemeinden – größte Veränderungen 2010–2020

Gemeinde	Bevölkerung		Rang (Bevölkerung)		Veränderung 2010-2020	
	2020	2010	2020	2010	insgesamt	in %
Gemeinden - größte relative Zuwächse						
Mitterndorf an der Fische	2.889	2.078	152	213	811	39,0
Wolfsthal	1.146	848	430	500	298	35,1
Michelhausen	3.494	2.586	112	162	908	35,1
Theresienfeld	3.687	2.803	104	146	884	31,5
Muckendorf-Wipfing	1.663	1.277	300	390	386	30,2
Königstetten	2.526	1.975	180	235	551	27,9
Strasshof an der Nordbahn	10.767	8.441	26	32	2.326	27,6
Gramatneusiedl	3.612	2.855	106	139	757	26,5
Großhofen	110	88	573	573	22	25,0
Bad Deutsch-Altenburg	1.785	1.435	273	349	350	24,4
Groß-Enzersdorf	11.600	9.358	20	25	2.242	24,0
Gemeinden - größte absolute Zuwächse						
Wiener Neustadt	45.823	40.650	2	2	5.173	12,7
St. Pölten	55.514	51.624	1	1	3.890	7,5
Schwechat	19.570	16.316	8	9	3.254	19,9
Strasshof an der Nordbahn	10.767	8.441	26	32	2.326	27,6
Groß-Enzersdorf	11.600	9.358	20	25	2.242	24,0
Klosterneuburg	27.500	25.611	3	3	1.889	7,4
Gänserndorf	11.643	9.917	19	23	1.726	17,4
Ebreichsdorf	11.229	9.606	23	24	1.623	16,9
Traiskirchen	18.758	17.177	9	8	1.581	9,2
Tulln an der Donau	16.230	14.709	11	12	1.521	10,3
Stockerau	16.875	15.406	10	10	1.469	9,5
Gemeinden - größte relative Abnahme						
Mitterbach am Erlaufsee	481	580	554	545	-99	-17,1
Waldkirchen an der Thaya	501	589	552	543	-88	-14,9
Allentsteig	1.768	2.038	277	223	-270	-13,2
Schwarza im Gebirge	608	693	537	526	-85	-12,3
St. Aegyd am Neuwalde	1.862	2.101	264	210	-239	-11,4
Röhrenbach	522	589	548	542	-67	-11,4
Opponitz	902	1.017	491	463	-115	-11,3
Schönbach	777	875	515	492	-98	-11,2
Breitenstein	316	355	565	562	-39	-11,0
Ottenthal	533	598	546	540	-65	-10,9
Reingers	617	691	536	527	-74	-10,7
Gemeinden - größte absolute Abnahme						
Zwettl-Niederösterreich	10.779	11.319	25	18	-540	-4,8
Waidhofen an der Thaya	5.365	5.714	62	54	-349	-6,1
Schrems	5.383	5.691	59	55	-308	-5,4
Gaming	3.021	3.311	141	113	-290	-8,8
Waidhofen an der Ybbs	11.222	11.505	24	16	-283	-2,5
Ybbsitz	3.405	3.679	119	98	-274	-7,4
Lichtenwörth	2.742	3.014	160	126	-272	-9,0
Allentsteig	1.768	2.038	277	223	-270	-13,2
St. Aegyd am Neuwalde	1.862	2.101	264	210	-239	-11,4
Gmünd	5.338	5.573	63	57	-235	-4,2
Traisen	3.402	3.632	120	100	-230	-6,3

2.1.1.6 Wohnbevölkerung 2020 nach ausgewählten Geburtsländern und Verwaltungsbezirken

Verwaltungsbezirk	Österreich	Rumänien	Deutschland	Türkei	Bosnien und Herzegowina	Serbien	Ungarn	Slowakei
Krems a.d. Donau	20.005	1.349	466	199	430	186	236	129
St. Pölten	43.681	878	709	2.092	1.179	383	465	256
Waidhofen a.d. Ybbs	10.225	53	168	64	106	19	41	26
Wr. Neustadt	34.764	1.362	706	2.492	730	688	758	296
Amstetten	106.456	1.930	1.102	961	822	234	622	238
Baden	118.385	2.961	2.920	3.440	2.642	2.873	1.729	840
Bruck a.d. Leitha	82.888	2.162	1.506	1.839	1.624	2.439	1.468	3.844
Gänserndorf	88.718	1.556	1.407	1.803	1.572	1.747	544	1.313
Gmünd	34.177	143	321	445	51	23	34	67
Hollabrunn	47.222	240	501	123	248	211	122	159
Horn	29.058	138	268	44	175	89	74	62
Korneuburg	79.164	928	1.542	569	1.396	843	709	492
Krems (Land)	52.761	651	704	121	132	103	174	114
Lilienfeld	22.716	491	260	232	276	94	185	100
Melk	71.956	1.385	729	595	210	234	515	220
Mistelbach	69.025	381	753	370	911	292	179	319
Mödling	98.121	1.973	3.303	961	1.619	1.809	1.413	813
Neunkirchen	75.987	1.395	1.064	2.005	350	303	778	321
St. Pölten (Land)	117.188	1.555	1.998	1.303	1.186	661	965	547
Scheibbs	38.720	638	335	159	144	66	290	112
Tulln	90.044	725	2.157	513	1.736	1.104	773	461
Waidhofen a.d. Thaya	24.682	67	182	46	27	21	23	29
Wr. Neustadt (Land)	68.713	1.590	1.047	1.537	840	551	767	283
Zwettl	40.740	130	249	33	32	22	57	54
Niederösterreich	1.465.396	24.681	24.397	21.946	18.438	14.995	12.921	11.095

Wohnbevölkerung 2020 nach ausgewählten Geburtsländern

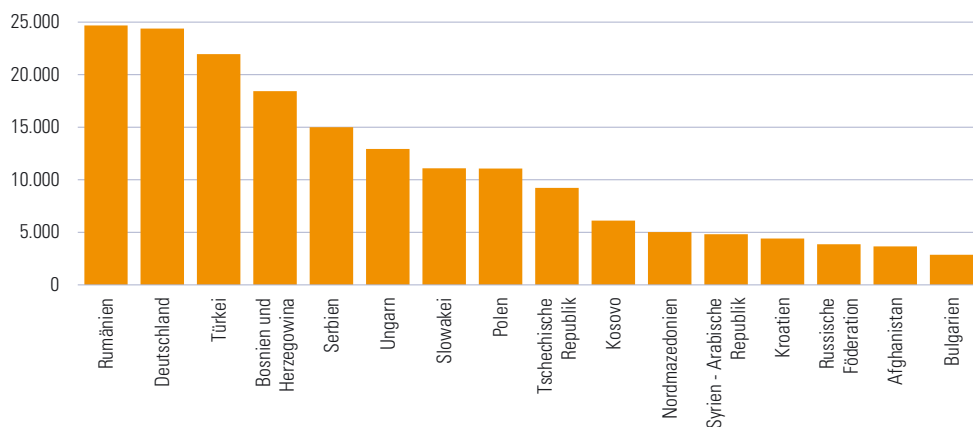

2.1.1.7 Wohnbevölkerung 2020 nach ausgewählten Staatsbürgerschaften und Verwaltungsbezirken

Verwaltungsbezirk	Österreich	Rumänien	Deutsch-land	Türkei	Ungarn	Serbien	Bosnien und Herzegowina	Slowakei
Krems a.d. Donau	20.650	1.380	374	137	243	155	303	126
St. Pölten	45.499	806	557	1.278	510	339	753	252
Waidhofen a.d. Ybbs	10.381	45	126	51	44	7	74	25
Wr. Neustadt	37.159	1.103	549	1.759	745	508	424	286
Amstetten	107.757	1.869	870	779	703	146	557	238
Baden	125.540	2.253	2.459	2.498	1.624	2.364	1.476	775
Bruck a.d. Leitha	85.681	2.155	1.328	1.330	1.460	2.121	919	4.130
Gänserndorf	92.508	1.449	1.097	1.384	498	1.336	933	1.298
Gmünd	34.628	128	257	364	29	4	29	73
Hollabrunn	47.957	229	408	121	124	157	174	148
Horn	29.524	118	201	30	59	58	106	54
Korneuburg	81.785	866	1.280	425	711	634	812	461
Krems (Land)	53.445	585	552	117	170	53	87	113
Lilienfeld	23.178	446	196	178	222	46	149	98
Melk	72.739	1.292	559	571	644	120	128	220
Mistelbach	70.306	341	645	378	186	250	787	307
Mödling	103.903	1.812	2.652	603	1.262	1.397	756	685
Neunkirchen	78.569	1.097	765	1.031	740	125	213	301
St. Pölten (Land)	120.154	1.471	1.651	925	1.045	429	702	497
Scheibbs	39.126	559	285	114	360	23	77	124
Tulln	92.664	571	1.837	432	831	829	1.038	444
Waidhofen a.d. Thaya	24.966	63	134	33	25	11	13	24
Wr. Neustadt (Land)	71.039	1.367	817	1.195	713	370	459	231
Zwettl	41.005	124	205	39	50	22	19	51
Niederösterreich	1.510.163	22.129	19.804	15.772	12.998	11.504	10.988	10.961

Wohnbevölkerung 2020 nach ausgewählten Staatsbürgerschaften

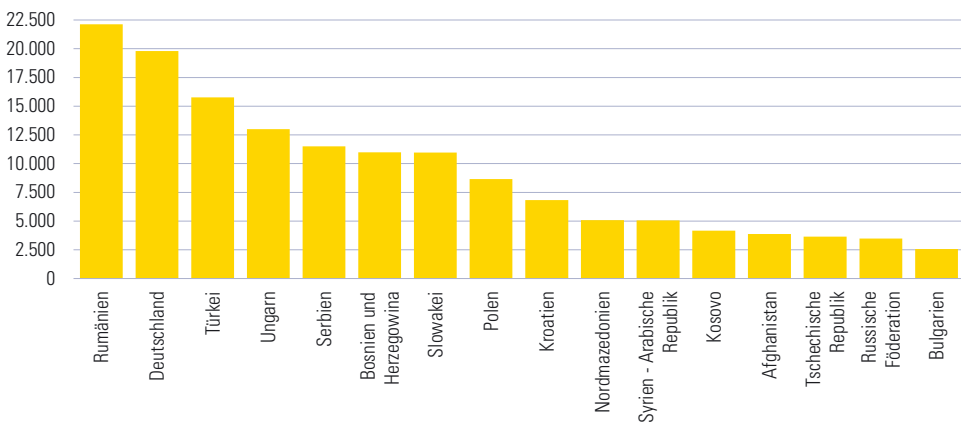

2.1.1.8 Wohnbevölkerung 2020 nach Migrationshintergrund, Alter, Geschlecht und Verwaltungsbezirken

Verwaltungsbezirk	insgesamt	Geburtsland		Geschlecht		Alter		
		Ausland	Staatsbürger-schaft Ausland	männlich	weiblich	bis 29	30 bis 59	60+
Krems a.d. Donau	5.599	5.031	4.386	3.025	2.574	1.951	2.890	758
St. Pölten	13.651	11.833	10.015	6.938	6.713	4.821	7.038	1.792
Waidhofen a.d. Ybbs	1.118	997	841	571	547	395	555	168
Wr. Neustadt	12.601	11.059	8.664	6.142	6.459	3.961	6.881	1.759
Amstetten	11.451	10.064	8.763	5.720	5.731	4.084	5.957	1.410
Baden	31.930	28.366	21.211	15.446	16.484	7.946	17.332	6.652
Bruck a.d. Leitha	23.890	20.847	18.054	11.610	12.280	7.186	12.877	3.827
Gänserndorf	18.467	16.064	12.274	8.883	9.584	4.897	10.052	3.518
Gmünd	2.691	2.376	1.925	1.265	1.426	877	1.221	593
Hollabrunn	4.258	3.811	3.076	2.088	2.170	1.186	2.123	949
Horn	2.054	1.878	1.412	955	1.099	579	981	494
Korneuburg	13.663	12.090	9.469	6.562	7.101	3.610	7.375	2.678
Krems (Land)	4.162	3.726	3.042	1.988	2.174	1.212	2.122	828
Lilienfeld	3.325	2.939	2.477	1.678	1.647	1.083	1.738	504
Melk	7.069	6.235	5.452	3.483	3.586	2.434	3.700	935
Mistelbach	7.577	6.600	5.319	3.606	3.971	2.155	3.850	1.572
Mödling	23.232	20.994	15.212	10.932	12.300	5.653	12.131	5.448
Neunkirchen	11.604	10.356	7.774	5.603	6.001	3.239	6.272	2.093
St. Pölten (Land)	16.414	14.541	11.575	7.929	8.485	4.593	8.805	3.016
Scheibbs	2.934	2.694	2.288	1.387	1.547	995	1.555	384
Tulln	16.492	14.549	11.929	7.838	8.654	4.711	8.622	3.159
Waidhofen a.d. Thaya	1.089	1.000	716	485	604	316	443	330
Wr. Neustadt (Land)	10.970	9.594	7.268	5.290	5.680	2.888	5.882	2.200
Zwettl	1.354	1.247	982	588	766	405	646	303
Niederösterreich	247.595	218.891	174.124	120.012	127.583	71.177	131.048	45.370

Wohnbevölkerung mit Migrationshintergrund (Anteil an der Gesamtbevölkerung in %) 2020

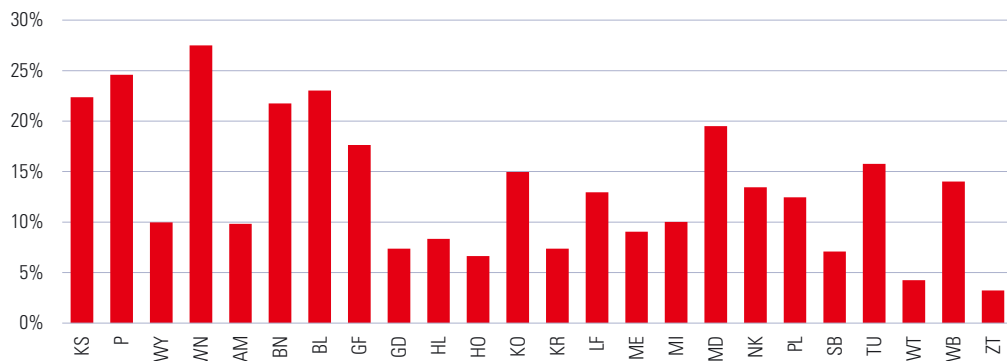

Anmerkung: Die Bezirksbezeichnung erfolgt nach KFZ-Kennzeichen.

2.1.1.9 Wohnbevölkerung 2021–2035 nach Verwaltungsbezirken

Verwaltungsbezirk	2021	2025	2030	2035
Krems a.d. Donau	25.013	25.287	25.630	25.973
St. Pölten	55.681	56.954	58.546	60.138
Waidhofen a.d. Ybbs	11.231	11.171	11.096	11.021
Wr. Neustadt	46.102	47.752	49.814	51.876
Amstetten	116.705	117.887	119.364	120.841
Baden	148.589	153.362	159.328	165.294
Bruck a.d. Leitha	103.831	107.472	112.023	116.575
Gänserndorf	105.268	108.431	112.385	116.339
Gmünd	36.549	36.101	35.540	34.980
Hollabrunn	51.017	51.335	51.733	52.131
Horn	31.085	31.076	31.065	31.053
Korneuburg	92.598	96.016	100.289	104.561
Krems (Land)	56.956	57.676	58.575	59.475
Lilienfeld	25.749	25.624	25.467	25.310
Melk	78.277	78.908	79.696	80.485
Mistelbach	75.999	77.030	78.319	79.608
Mödling	120.456	123.372	127.017	130.663
Neunkirchen	86.542	87.044	87.672	88.299
St. Pölten (Land)	132.357	134.982	138.264	141.546
Scheibbs	41.422	41.459	41.505	41.552
Tulln	105.802	109.863	114.939	120.016
Waidhofen a.d. Thaya	25.725	25.399	24.992	24.585
Wr. Neustadt (Land)	78.392	79.193	80.195	81.197
Zwettl	41.935	41.360	40.641	39.922
Niederösterreich	1.693.279	1.724.754	1.764.098	1.803.442

Bevölkerung 2021–2035: Veränderung in %

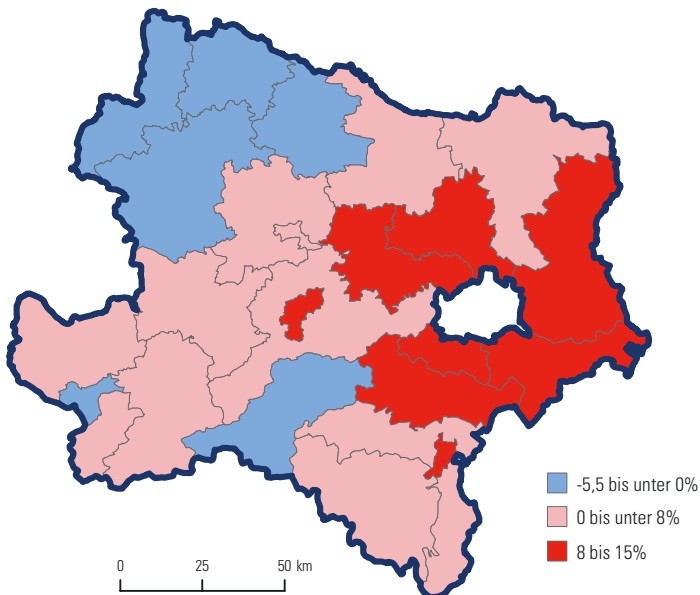

2.1.1.10 Wohnbevölkerung 2002 und 2020 nach Alter und Verwaltungsbezirken

Verwaltungsbezirk	Alter in Jahren						Durchschnittsalter	
	0-29		30-59		60+		2002	2020
	2002	2020	2002	2020	2002	2020		
Krems a.d. Donau	7.454	7.397	10.267	10.398	5.632	7.241	42,1	45,1
St. Pölten	15.840	17.657	21.437	23.378	11.732	14.479	41,7	43,5
Waidhofen a.d. Ybbs	4.341	3.670	4.497	4.426	2.826	3.126	40,1	43,9
Wr. Neustadt	12.917	15.788	16.731	19.561	8.156	10.474	40,5	41,4
Amstetten	42.437	38.830	44.860	49.084	22.102	28.606	38,2	42,3
Baden	42.566	44.350	56.824	64.186	27.166	38.215	40,3	43,8
Bruck a.d. Leitha	26.935	32.047	38.268	46.107	18.926	25.581	41,1	43,0
Gänserndorf	29.213	32.223	39.491	45.276	19.486	27.283	40,5	43,5
Gmünd	13.141	10.118	16.032	14.624	10.743	11.811	42,2	46,8
Hollabrunn	16.731	14.470	20.704	21.506	12.442	15.057	41,5	45,6
Horn	10.996	8.886	12.961	12.454	8.287	9.596	41,4	46,1
Korneuburg	25.097	27.172	34.927	40.490	16.489	23.592	40,4	44,0
Krems (Land)	18.832	16.510	23.115	23.817	12.344	16.160	40,3	45,0
Lilienfeld	9.267	7.612	10.951	10.336	6.745	7.707	41,3	45,4
Melk	28.680	25.091	30.523	32.726	16.338	20.374	39,0	43,2
Mistelbach	24.681	21.613	30.494	32.093	17.308	21.919	40,8	45,3
Mödling	34.127	34.560	48.939	51.326	23.750	33.229	41,2	44,9
Neunkirchen	28.851	25.503	36.129	35.927	20.794	24.913	41,3	44,9
St. Pölten (Land)	42.080	40.712	51.678	56.454	24.690	34.563	39,5	43,6
Scheibbs	16.378	13.736	16.135	17.024	8.622	10.654	38,3	42,8
Tulln	29.626	31.439	39.458	45.305	20.006	27.849	40,7	44,1
Waidhofen a.d. Thaya	9.688	7.274	11.076	10.439	7.369	7.969	41,5	46,3
Wr. Neustadt (Land)	24.887	23.910	31.420	33.359	15.584	21.038	40,1	43,9
Zwettl	17.189	12.529	17.373	17.277	10.886	12.181	39,7	45,0
Niederösterreich	531.954	513.097	664.290	717.573	348.423	453.617	40,5	44,0

Wohnbevölkerung: Durchschnittsalter 1961–2019

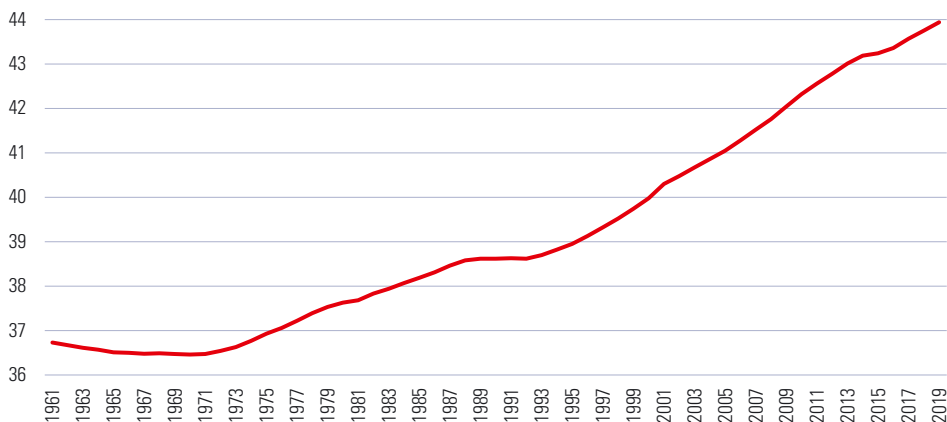

2.1.2.1 Privathaushalte 2019 nach Haushaltsgröße und Bundesländern

Bundesland	insgesamt	Haushalte mit ... Person(en)				
		1	2	3	4	5 und mehr
Burgenland	126.127	40.204	40.667	21.857	16.669	6.730
Kärnten	254.321	97.337	76.977	38.459	27.060	14.489
Niederösterreich	730.459	251.427	231.911	112.111	88.883	46.127
Oberösterreich	638.160	223.503	193.935	95.493	81.076	44.153
Salzburg	241.984	88.326	71.268	36.460	29.928	16.002
Steiermark	549.811	199.856	171.454	84.446	59.572	34.484
Tirol	328.275	118.121	96.981	51.174	42.944	19.057
Vorarlberg	168.650	57.011	51.828	25.371	22.884	11.557
Wien	912.075	404.336	263.666	116.921	79.420	47.732
Österreich	3.949.863	1.480.122	1.198.685	582.291	448.435	240.330

Anteile der Haushalte 2019 nach Alter der Referenzperson

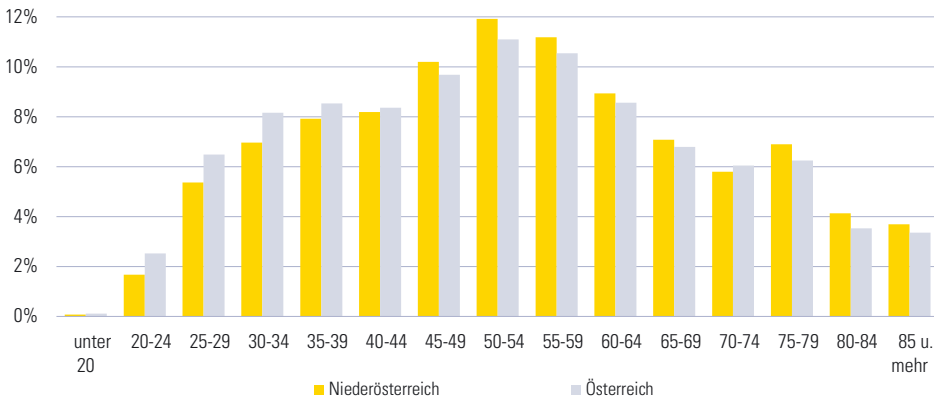

Anteile der Haushalte 2019 nach Personenanzahl

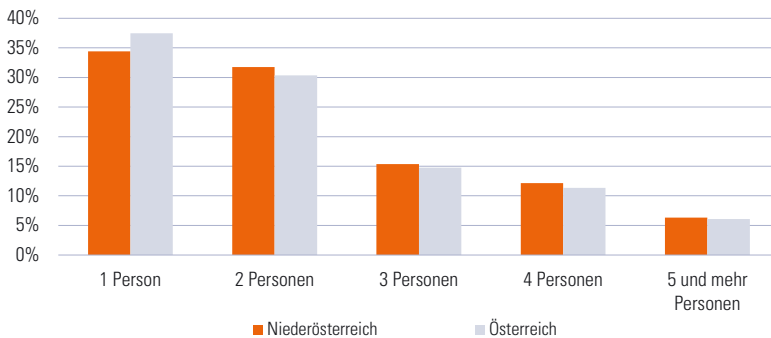

Anmerkung: Mikrozensus

2.1.2.2 Familien 2019 nach Alter der Kinder und Bundesländern

Bundesland	insgesamt	Familien mit mindestens einem Kind unter ... Jahren			
		3	6	15	18
Burgenland	86.953	6.473	11.753	23.427	28.262
Kärnten	159.384	12.791	22.461	46.977	55.677
Niederösterreich	486.218	42.300	71.554	146.920	172.629
Oberösterreich	418.514	41.796	70.470	131.213	152.483
Salzburg	151.716	15.269	25.183	48.010	56.036
Steiermark	351.725	30.595	51.308	104.620	119.490
Tirol	206.542	20.529	34.681	66.214	79.152
Vorarlberg	110.683	11.760	19.086	36.818	42.849
Wien	477.151	54.455	88.817	163.974	188.436
Österreich	2.448.886	235.969	395.314	768.174	895.014

Familien 2019 nach Zahl der Kinder und Bundesländern

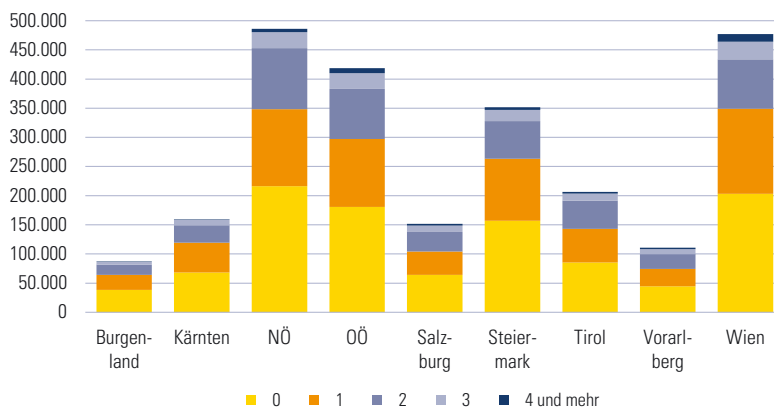

Elternteile von Ein-Eltern-Familien 2019 nach Familienstand

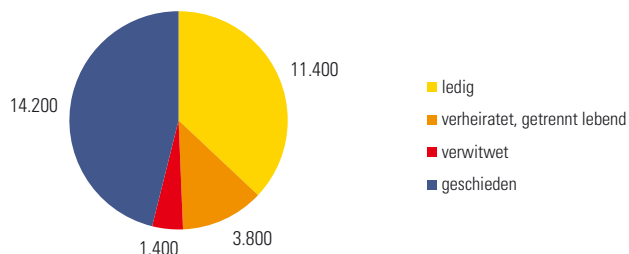

Anmerkung: Mikrozensus

2.1.3.1 Erwerbstätige am Wohnort 2018 nach Verwaltungsbezirken

Verwaltungsbezirk	insgesamt	Geschlecht in %		berufliche Stellung in %			Staatsbürger- schaft Nicht- österreich in %
		Männer	Frauen	Unselb- ständige	Selb- ständige	mithelfende Angehörige	
Krems a.d. Donau	11.306	51,5	48,5	90,0	9,5	0,4	15,3
St. Pölten	25.661	52,6	47,4	91,8	7,8	0,4	15,0
Waidhofen a.d. Ybbs	5.714	53,2	46,8	85,2	12,0	2,8	6,0
Wr. Neustadt	20.897	53,3	46,7	92,0	8,0	0,1	16,8
Amstetten	61.313	53,8	46,2	87,4	10,4	2,2	6,6
Baden	71.879	52,4	47,6	88,9	10,7	0,5	13,9
Bruck a.d. Leitha	50.109	52,7	47,3	90,7	8,8	0,5	15,3
Gänserndorf	50.756	53,2	46,8	89,4	9,7	0,9	11,3
Gmünd	17.497	54,6	45,4	86,1	11,5	2,4	3,7
Hollabrunn	24.697	53,1	46,9	86,1	11,8	2,1	5,4
Horn	15.236	53,7	46,3	84,0	13,5	2,4	4,6
Korneuburg	46.380	52,1	47,9	88,4	11,0	0,6	10,0
Krems (Land)	29.496	52,3	47,7	84,3	13,3	2,5	5,1
Lilienfeld	12.528	53,8	46,2	85,9	11,9	2,3	9,2
Melk	40.797	53,1	46,9	87,1	10,9	2,0	6,3
Mistelbach	37.425	52,9	47,1	88,8	10,0	1,2	6,5
Mödling	59.069	51,2	48,8	86,8	12,9	0,3	13,4
Neunkirchen	41.131	53,4	46,6	88,6	10,2	1,3	8,2
St. Pölten (Land)	66.404	52,1	47,9	86,0	12,6	1,4	8,4
Scheibbs	21.832	53,5	46,5	83,6	13,0	3,4	5,3
Tulln	52.822	52,0	48,0	86,9	12,3	0,8	11,6
Waidhofen a.d. Thaya	12.865	54,3	45,7	83,3	13,9	2,8	2,2
Wr. Neustadt (Land)	38.438	53,2	46,8	87,7	11,1	1,2	8,8
Zwettl	22.397	54,2	45,8	81,0	14,7	4,3	1,8
Niederösterreich	836.649	52,8	47,2	87,5	11,2	1,3	9,6

Erwerbstätige am Wohnort 2018 nach Wirtschaftssectoren (ÖNACE) und Verwaltungsbezirken

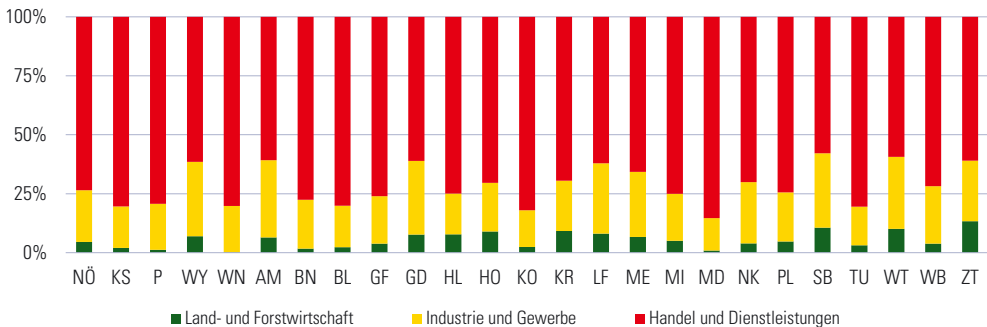

Anmerkung: Die Bezirksbezeichnung erfolgt nach KFZ-Kennzeichen.

2.1.3.2 Erwerbsspendler 2018 nach Verwaltungsbezirken

Verwaltungs- bezirk	aktiv Erwerbstätige am		Pendlersaldo		Pendlerinnerhalb		aus and. in anderen		in anderem		ins		
	Wohnort	Arbeitsort	inges. Index ¹⁾	Gemeinde	Bezirk	Einpendler	Auspender	NÖ Bezirk	andere Bezirke	Bundesland		Ausland	
Krems a.d. Donau	11.049	18.220	7.171	164,9	5.087	-	12.353	5.182	11.284	3.599	1.069	1.561	22
St. Pölten	25.129	52.476	27.347	208,8	14.948	-	36.329	8.982	30.523	5.451	5.806	3.488	43
Waidhofen a.d. Ybbs	5.580	6.130	550	109,9	2.278	-	3.087	2.537	2.499	1.836	588	682	19
Wr. Neustadt	20.438	29.857	9.419	146,1	7.806	-	20.960	11.541	15.043	6.462	5.917	5.019	60
Amstetten	59.829	49.815	-10.014	83,3	12.163	17.084	30.594	40.608	6.940	6.736	6.570	16.619	169
Baden	70.511	50.320	-20.191	71,4	10.468	14.835	33.780	53.971	10.823	17.527	8.122	21.395	224
Bruck a.d. Leitha	49.093	59.116	10.023	120,4	7.413	9.783	48.238	38.215	10.188	5.245	28.267	23.084	103
Gänserndorf	49.716	26.248	-23.468	52,8	5.989	8.548	15.986	39.454	3.118	6.341	4.320	24.489	76
Gmünd	17.157	15.269	-1.888	89,0	3.848	6.215	9.276	11.164	2.743	3.552	318	1.372	25
Hollabrunn	24.234	14.638	-9.596	60,4	4.107	4.459	7.678	17.274	2.565	5.769	654	6.993	53
Horn	14.904	13.510	-1.394	90,6	3.105	4.282	8.318	9.712	3.595	3.081	441	2.330	19
Korneuburg	45.482	34.632	-10.850	76,1	6.085	7.644	24.480	35.330	8.029	5.487	8.807	22.093	106
Krems (Land)	28.930	15.885	-13.045	54,9	3.690	3.684	8.240	21.285	4.113	13.963	443	3.604	34
Lilienfeld	12.251	12.917	666	105,4	2.760	3.589	8.618	7.952	3.327	3.236	1.702	1.090	37
Melk	39.812	28.833	-10.979	72,4	5.916	11.250	18.158	29.137	5.737	13.391	1.171	4.426	70
Mistelbach	36.709	24.519	-12.190	66,8	6.467	8.334	14.716	26.906	3.867	6.169	2.515	12.351	52
Mödling	57.956	70.971	13.015	122,5	6.899	11.888	58.498	45.483	19.995	6.743	26.645	26.635	217
Neunkirchen	40.277	29.482	-10.795	73,2	6.641	12.955	19.137	29.932	3.766	10.686	2.416	6.212	79
St. Pölten (Land)	65.012	38.374	-26.638	59,0	8.356	9.802	22.573	49.211	8.976	22.127	3.795	17.140	142
Scheibbs	21.307	20.018	-1.289	94,0	4.305	6.125	12.338	13.627	5.482	5.617	731	1.859	46
Tulln	51.662	37.218	-14.444	72,0	9.150	9.059	22.834	37.278	8.261	8.319	5.514	19.786	114
Waidhofen a.d. Thaya	12.625	11.316	-1.309	89,6	2.769	3.808	6.741	8.050	2.710	3.150	223	1.078	14
Wr. Neustadt (Land)	37.632	24.747	-12.885	65,8	4.306	5.520	16.658	29.543	7.381	15.320	3.757	8.610	93
Zwettl	21.882	18.754	-3.138	85,7	5.193	5.329	9.655	12.793	3.952	5.080	374	2.356	28
Niederösterreich	819.187	703.265	-115.922	85,8	148.349	164.193	469.245	585.167	184.887	184.887	120.165	234.242	1.845

¹⁾Index des Pendlersaldos = Erwerbstätige am Arbeitsort / Erwerbstätige am Wohnort * 100

Erwerbsspendler 2018 nach Verwaltungsbezirken und Bundesländern



Anmerkung: Die Bezirksbezeichnung erfolgt nach KFZ-Kennzeichen.

2.1.3.3 Erwerbstätige (25 bis 64 Jahre) am Wohnort 2018 nach höchster abgeschlossener Ausbildung und Verwaltungsbezirken

Verwaltungsbezirk	insgesamt	Pflicht- schule	Lehre	BMS	AHS	BHS	Kolleg	Universität und Hochschule
Krems a.d. Donau	9.469	1.542	2.840	1.383	558	867	97	2.182
St. Pölten	21.703	3.879	6.890	3.068	1.295	2.257	163	4.151
Waidhofen a.d. Ybbs	4.689	499	1.697	952	163	472	29	877
Wr. Neustadt	17.609	3.514	5.259	1.917	1.129	1.904	171	3.715
Amstetten	50.643	6.182	20.937	10.165	1.476	5.199	223	6.461
Baden	61.608	8.703	19.856	9.095	4.043	7.774	760	11.377
Bruck a.d. Leitha	43.071	6.024	15.395	7.212	2.700	5.377	458	5.905
Gänserndorf	43.237	5.663	15.976	8.001	2.427	5.244	372	5.554
Gmünd	14.497	1.937	6.095	3.061	468	1.392	96	1.448
Hollabrunn	20.945	2.407	7.438	4.691	821	2.707	154	2.727
Horn	12.787	1.210	4.806	2.996	446	1.538	96	1.695
Korneuburg	40.139	3.872	12.045	7.052	2.449	5.530	511	8.680
Krems (Land)	24.715	2.378	9.325	4.999	1.132	2.890	216	3.775
Lilienfeld	10.284	1.473	4.463	1.877	412	916	52	1.091
Melk	33.636	4.000	14.545	6.554	1.189	3.296	174	3.878
Mistelbach	31.821	3.253	11.971	6.800	1.414	3.782	226	4.375
Mödling	50.935	4.965	11.390	6.826	4.283	7.210	825	15.436
Neunkirchen	34.616	4.420	13.812	5.711	1.634	4.043	296	4.700
St. Pölten (Land)	56.135	6.021	19.487	9.503	3.270	6.512	563	10.779
Scheibbs	17.816	2.089	7.801	3.589	651	1.590	107	1.989
Tulln	45.206	4.622	13.128	7.477	3.044	5.737	523	10.675
Waidhofen a.d. Thaya	10.732	1.125	4.344	2.615	235	1.228	70	1.115
Wr. Neustadt (Land)	32.479	4.045	12.486	5.303	1.729	4.025	311	4.580
Zwettl	18.213	2.019	8.109	4.004	411	1.724	107	1.839
Niederösterreich	706.985	85.842	250.095	124.851	37.379	83.214	6.600	119.004

2.1.3.4 Teilzeitquoten (Mikrozensus) 2009–2019 nach Geschlecht und Bundesländern

Bundesland	2009	2010	2011	2012	2013	2014	2015	2016	2017	2018	2019
Frauen											
Burgenland	42,0	41,6	43,7	44,7	44,7	42,9	45,1	48,1	47,7	46,9	46,6
Kärnten	42,1	41,2	43,0	44,1	45,4	47,0	47,2	46,0	47,3	47,0	43,7
Niederösterreich	42,6	42,7	43,8	45,3	44,8	45,8	45,6	48,1	46,2	47,5	46,6
Oberösterreich	45,9	48,3	47,3	48,1	48,7	50,1	51,2	48,1	50,4	50,6	53,0
Salzburg	45,4	46,2	45,5	46,1	46,9	48,6	49,5	50,9	47,7	50,6	50,3
Steiermark	44,4	45,4	44,6	45,8	47,6	48,7	49,5	48,5	50,4	47,9	48,9
Tirol	47,2	47,6	46,5	48,1	49,3	50,1	49,6	53,2	52,4	50,7	51,1
Vorarlberg	47,0	49,7	49,5	50,3	50,2	51,5	49,9	51,4	50,9	51,9	51,1
Wien	37,3	37,1	38,9	39,1	39,4	41,4	42,7	41,0	42,4	41,3	41,5
Österreich	43,1	43,8	44,1	45,1	45,6	46,9	47,4	47,7	47,7	47,5	47,7
Männer											
Burgenland	5,6	6,5	6,7	6,1	6,1	7,4	8,0	7,5	6,1	6,0	6,5
Kärnten	6,9	6,7	7,0	7,1	8,0	8,3	8,4	8,4	8,5	9,3	8,8
Niederösterreich	7,4	8,5	7,6	8,8	10,1	9,7	9,2	9,9	10,7	9,5	9,3
Oberösterreich	8,2	8,0	7,8	7,3	8,3	10,1	10,6	9,8	10,1	9,2	7,7
Salzburg	8,3	8,7	8,5	8,3	9,0	9,0	9,9	10,4	10,2	10,2	9,8
Steiermark	8,3	8,9	8,3	9,3	10,6	10,1	10,9	10,6	11,3	10,8	10,3
Tirol	8,9	9,0	8,3	8,9	8,7	9,4	9,4	10,0	12,1	11,7	10,2
Vorarlberg	6,6	6,5	6,4	7,1	7,4	7,9	7,7	8,7	8,9	7,9	8,8
Wien	13,4	13,5	14,0	13,4	15,6	17,3	17,7	20,1	18,2	17,2	17,3
Österreich	8,8	9,2	8,9	9,2	10,3	10,9	11,2	11,8	11,9	11,2	10,7

2 Bevölkerung

2.1 Bevölkerungsstruktur

2.2 **Bevölkerungsbewegung**

2.2.1 Natürliche Bevölkerungsbewegung

2.2.2 Eheschließungen, Ehescheidungen, Vornamen

2.2.3 Wanderung

2.2.4 Einbürgerungen, Asylansuchen

2.3 Gebäude und Wohnungen

2.2.1.1 Natürliche Bevölkerungsbewegung 1881–2019

Jahres- durch- schnitt bzw. Jahr	Geburten- überschuss, -abgang			auf 1.000 Einwohner ³⁾		
	Lebendgeborene ¹⁾	Gestorbene ²⁾		Lebendgeborene ¹⁾	Gestorbene ²⁾	Geburten- überschuss, -abgang
1881/1885	39.371	35.524	3.847	33,7	30,4	3,3
1886/1890	40.041	34.684	5.357	33,4	28,9	4,5
1891/1895	39.584	33.124	6.460	32,0	26,8	5,2
1896/1900	40.462	30.953	9.509	31,5	24,1	7,4
1901/1905	40.532	30.156	10.376	30,3	22,5	7,8
1906/1910	39.365	29.347	10.018	28,2	21,0	7,2
1911/1913	36.660	27.466	9.194	25,7	19,2	6,5
1914/1918	23.917	32.496	-8.579	-	-	-
1919/1920	27.541	25.631	1.910	19,6	18,2	1,4
1921/1925	30.909	20.941	9.968	21,5	14,6	6,9
1926/1930	26.304	19.131	7.173	18,2	13,3	4,9
1931/1935	22.282	18.938	3.344	15,4	13,1	2,3
1936/1938	19.777	18.420	1.357	13,9	12,9	1,0
1939/1945	25.002	21.941	3.061	-	-	-
1946/1950	22.361	18.664	3.697	15,8	13,2	2,6
1955	22.461	17.634	4.827	16,0	12,6	3,4
1960	25.009	18.435	6.574	17,9	13,2	4,7
1965	24.580	19.473	5.107	17,9	14,2	3,7
1970	20.676	20.506	170	15,3	15,1	0,1
1975	16.819	19.800	-2.981	11,9	14,0	-2,1
1980	16.016	19.149	-3.133	11,5	13,7	-2,2
1985	15.420	18.565	-3.145	10,8	13,0	-2,2
1990	16.522	16.903	-381	11,6	11,8	-0,3
1995	16.131	16.684	-553	10,6	11,0	-0,4
2000	14.097	15.909	-1.812	9,2	10,3	-1,2
2005	14.190	15.547	-1.357	9,0	9,9	-0,9
2006	14.169	15.190	-1.021	8,9	9,6	-0,6
2007	13.621	15.332	-1.711	8,6	9,6	-1,1
2008	14.085	15.616	-1.531	8,8	9,8	-1,0
2009	13.641	15.958	-2.317	8,5	9,9	-1,4
2010	14.004	15.796	-1.792	8,7	9,8	-1,1
2011	14.001	15.855	-1.854	8,7	9,8	-1,2
2012	14.031	16.734	-2.703	8,7	10,4	-1,7
2013	13.979	16.480	-2.501	8,6	10,2	-1,6
2014	14.296	16.237	-1.941	8,8	10,0	-1,2
2015	14.599	17.258	-2.659	8,9	10,5	-1,6
2016	15.424	16.961	-1.537	9,3	10,2	-0,9
2017	15.299	17.280	-1.981	9,2	10,4	-1,2
2018	14.855	17.605	-2.750	8,9	10,5	-1,6
2019	14.652	17.449	-2.797	8,7	10,4	-1,7

¹⁾ bis einschließlich 1925 nach dem Geburtsort des Kindes, ab 1926 nach dem Wohnort der Mutter

²⁾ bis einschließlich 1933 nach dem Sterbeort, ab 1934 nach dem Wohnort des Verstorbenen; für die Zeit der beiden Weltkriege ohne Militärsterbefälle; ab 2009 inklusive Auslandssterbefällen von Personen mit Wohnsitz in Österreich

³⁾ ab 1981 umgelegt auf Bezugsgröße gemäß Volkszählung 1981, ab 1991 gemäß Volkszählung 1991, 2001 gemäß Volkszählung 2001, ab 2002 auf die Bevölkerungszahl gemäß Popreg (Bevölkerungsregister)

2.2.1.2 Geburten, Sterbefälle und Lebenserwartung 1968, 1970, 1975 und 1980–2019

Jahr	Geburten					Sterbefälle ¹⁾		Lebenserwartung bei der Geburt	
	insgesamt	Geburten- ziffer	Allgemeine Fruchtbar- keitsziffer	Gesamt- fruchtbar- keitsrate	Ø Gebär- alter	insgesamt	Sterbeziffer	Männer	Frauen
1968	22.901	16,2	87,6	2,69	26,5	19.469	13,8	66,3	73,5
1970	20.676	14,6	80,0	2,42	26,2	20.506	14,5	65,6	73,3
1975	16.819	11,8	62,7	1,86	25,9	19.800	13,9	67,1	74,2
1980	16.016	11,2	55,5	1,65	25,8	19.149	13,4	68,3	75,7
1981	16.805	11,7	57,0	1,69	25,9	18.942	13,2	68,8	76,3
1982	16.964	11,8	56,5	1,66	25,9	18.678	13,0	69,0	76,3
1983	16.045	11,2	52,9	1,55	26,0	19.438	13,6	69,0	76,4
1984	15.953	11,1	52,3	1,51	26,2	18.540	12,9	69,4	77,0
1985	15.420	10,7	50,7	1,44	26,4	18.565	12,9	70,1	76,9
1986	15.563	10,8	51,4	1,43	26,5	17.911	12,5	70,7	77,5
1987	15.421	10,7	50,9	1,41	26,5	17.315	12,0	71,4	77,8
1988	15.597	10,8	51,4	1,42	26,7	16.959	11,8	71,7	78,4
1989	15.952	11,0	52,3	1,44	26,7	17.021	11,7	71,9	78,4
1990	16.522	11,3	53,5	1,48	26,9	16.903	11,5	71,8	78,7
1991	17.253	11,7	55,1	1,53	27,0	17.004	11,5	71,9	79,0
1992	17.035	11,4	53,8	1,50	27,0	17.231	11,5	72,1	79,1
1993	17.369	11,5	54,7	1,53	27,1	16.867	11,2	72,6	79,3
1994	16.701	11,0	52,7	1,48	27,3	16.628	11,0	72,7	79,2
1995	16.131	10,6	50,9	1,44	27,5	16.684	11,0	72,9	79,8
1996	16.182	10,6	51,0	1,46	27,7	16.765	11,0	73,3	79,8
1997	15.305	10,0	48,1	1,41	27,8	16.342	10,7	73,5	80,3
1998	14.741	9,6	46,3	1,38	27,9	16.198	10,6	74,0	80,4
1999	14.131	9,2	44,3	1,35	28,1	16.014	10,4	74,5	80,4
2000	14.097	9,2	44,1	1,37	28,1	15.909	10,3	74,5	80,9
2001	13.660	8,9	42,8	1,35	28,2	15.259	9,9	75,6	81,2
2002	14.213	9,2	44,7	1,42	28,4	15.758	10,2	75,5	81,3
2003	13.802	8,9	43,4	1,40	28,6	15.944	10,3	75,4	81,3
2004	14.322	9,2	44,9	1,46	28,7	15.360	9,8	75,6	81,8
2005	14.190	9,0	44,5	1,46	28,8	15.547	9,9	76,4	81,7
2006	14.169	8,9	44,4	1,46	29,1	15.190	9,6	76,7	82,4
2007	13.621	8,6	42,9	1,41	29,2	15.332	9,6	76,9	82,5
2008	14.085	8,8	44,6	1,46	29,4	15.616	9,8	77,0	82,5
2009	13.641	8,5	43,6	1,42	29,6	15.958	9,9	77,2	82,5
2010	14.004	8,7	45,3	1,47	29,7	15.796	9,8	77,6	83,0
2011	14.001	8,7	45,8	1,48	29,9	15.855	9,8	77,8	83,2
2012	14.031	8,7	46,5	1,49	30,1	16.734	10,4	78,0	82,9
2013	13.979	8,6	46,9	1,48	30,2	16.480	10,2	78,1	83,5
2014	14.296	8,8	48,4	1,51	30,3	16.237	10,0	78,6	83,4
2015	14.599	8,9	49,8	1,53	30,4	17.258	10,5	78,5	83,2
2016	15.424	9,3	52,6	1,59	30,4	16.961	10,2	78,8	83,6
2017	15.299	9,2	52,6	1,57	30,6	17.280	10,4	79,3	83,6
2018	14.855	8,9	51,4	1,52	30,7	17.605	10,5	79,1	83,7
2019	14.652	8,7	50,9	1,50	30,8	17.449	10,4	79,4	83,8

¹⁾ ab 2009 inklusive Auslandssterbefällen von Personen mit Wohnsitz in Österreich

2.2.1.3 Natürliche Bevölkerungsbewegung 2019 nach Verwaltungsbezirken

Verwaltungs- bezirk	Lebend- geborene	Gestor- bene	Geburten- überschuss, -abgang	Ehe- schließun- gen	auf 1.000 Einwohner			
					Lebend- geborene	Gestor- bene	Geburten- überschuss, -abgang	Ehe- schließun- gen
Krems a.d. Donau	224	288	-64	116	9,0	11,6	-2,6	4,7
St. Pölten	490	531	-41	259	8,9	9,6	-0,7	4,7
Waidhofen a.d. Ybbs	114	120	-6	57	10,2	10,7	-0,5	5,1
Wr. Neustadt	487	505	-18	284	10,7	11,1	-0,4	6,2
Amstetten	1.182	1.080	102	609	10,2	9,3	0,9	5,2
Baden	1.258	1.398	-140	773	8,6	9,5	-1,0	5,3
Bruck a.d. Leitha	910	998	-88	550	8,9	9,7	-0,9	5,4
Gänserndorf	922	991	-69	563	8,8	9,5	-0,7	5,4
Gmünd	303	497	-194	151	8,3	13,6	-5,3	4,1
Hollabrunn	410	548	-138	215	8,0	10,8	-2,7	4,2
Horn	268	440	-172	137	8,7	14,2	-5,6	4,4
Korneuburg	766	847	-81	445	8,4	9,3	-0,9	4,9
Krems (Land)	455	517	-62	202	8,1	9,1	-1,1	3,6
Lilienfeld	227	297	-70	114	8,8	11,5	-2,7	4,4
Melk	754	802	-48	361	9,7	10,3	-0,6	4,6
Mistelbach	627	994	-367	393	8,3	13,2	-4,9	5,2
Mödling	870	1.234	-364	579	7,3	10,4	-3,1	4,9
Neunkirchen	702	929	-227	426	8,1	10,8	-2,6	4,9
St. Pölten (Land)	1.176	1.227	-51	687	9,0	9,3	-0,4	5,2
Scheibbs	396	423	-27	212	9,6	10,2	-0,7	5,1
Tulln	893	1.154	-261	536	8,6	11,1	-2,5	5,1
Waidhofen a.d. Thaya	186	346	-160	92	7,2	13,4	-6,2	3,6
Wr. Neustadt (Land)	682	800	-118	428	8,7	10,2	-1,5	5,5
Zwettl	350	483	-133	165	8,3	11,5	-3,2	3,9
Niederösterreich	14.652	17.449	-2.797	8.354	8,7	10,4	-1,7	5,0

Natürliche Bevölkerungsbewegung 1881–2019

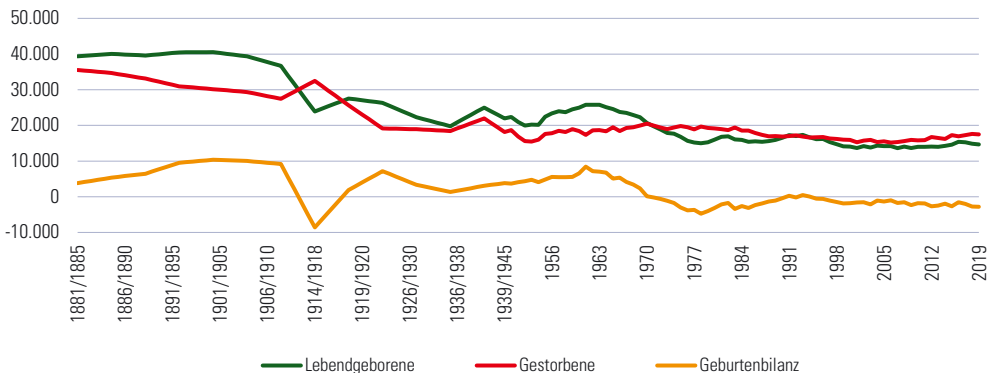

2.2.1.4 Natürliche Bevölkerungsbewegung 2019 nach Monaten

Monat	Lebendgeborene		Gestorbene		Geburten- überschuss, -abgang	Eheschließungen	
	insgesamt	in %	insgesamt	in %		insgesamt	in %
Jänner	1.251	8,5	1.560	8,9	-309	249	3,0
Februar	1.080	7,4	1.471	8,4	-391	290	3,5
März	1.167	8,0	1.618	9,3	-451	373	4,5
April	1.222	8,3	1.481	8,5	-259	497	5,9
Mai	1.201	8,2	1.398	8,0	-197	1.120	13,4
Juni	1.244	8,5	1.415	8,1	-171	1.287	15,4
Juli	1.339	9,1	1.429	8,2	-90	966	11,6
August	1.298	8,9	1.413	8,1	-115	1.186	14,2
September	1.265	8,6	1.372	7,9	-107	1.224	14,7
Oktober	1.257	8,6	1.449	8,3	-192	599	7,2
November	1.117	7,6	1.377	7,9	-260	325	3,9
Dezember	1.211	8,3	1.466	8,4	-255	238	2,8
Insgesamt	14.652	100,0	17.449	100,0	-2.797	8.354	100,0

2.2.1.5 Lebendgeborene 1980, 1985, 1990, 1995, 2000–2019 nach Alter der Mutter

Jahr	insgesamt	Alter der Mutter								Ø Gebäralter
		unter 15	15 bis unter 20	20 bis unter 25	25 bis unter 30	30 bis unter 35	35 bis unter 40	40 bis unter 45	45 und älter	
1980	16.016	2	2.242	6.514	4.320	2.006	745	171	16	25,3
1985	15.420	3	1.405	6.070	4.975	2.113	725	121	8	25,9
1990	16.522	4	990	5.336	6.352	2.875	811	147	7	26,8
1995	16.131	1	666	3.900	6.478	3.825	1.101	156	4	27,9
2000	14.097	-	521	2.785	5.121	3.979	1.453	233	5	28,8
2001	13.660	2	513	2.575	4.806	4.023	1.469	258	14	29,0
2002	14.213	1	561	2.521	4.865	4.275	1.677	304	9	29,2
2003	13.802	2	528	2.470	4.565	4.127	1.760	340	10	29,4
2004	14.322	3	504	2.656	4.501	4.329	1.986	335	8	29,5
2005	14.190	1	497	2.635	4.524	4.165	1.989	361	18	29,5
2006	14.169	2	451	2.548	4.333	4.394	2.051	374	16	29,7
2007	13.621	1	442	2.353	4.268	4.011	2.119	415	12	29,8
2008	14.085	1	471	2.338	4.407	4.153	2.214	479	22	29,9
2009	13.641	6	427	2.150	4.374	3.967	2.223	476	18	30,0
2010	14.004	4	407	2.080	4.633	4.103	2.253	499	25	30,1
2011	14.001	1	353	2.034	4.483	4.373	2.212	520	25	30,3
2012	14.031	1	323	2.006	4.377	4.518	2.254	521	31	30,4
2013	13.979	4	310	1.914	4.314	4.615	2.268	524	30	30,5
2014	14.296	5	281	1.841	4.485	4.900	2.230	517	37	30,5
2015	14.599	3	273	1.806	4.430	5.086	2.446	520	35	30,7
2016	15.424	3	300	1.918	4.716	5.310	2.578	556	43	30,7
2017	15.299	4	219	1.817	4.724	5.171	2.799	535	30	30,6
2018	14.855	3	178	1.639	4.654	5.075	2.737	528	41	30,7
2019	14.652	-	179	1.550	4.515	5.068	2.709	575	56	30,8

Erstgebärende (Lebendgeborene) 1995, 2005, 2015 und 2019 nach Alter

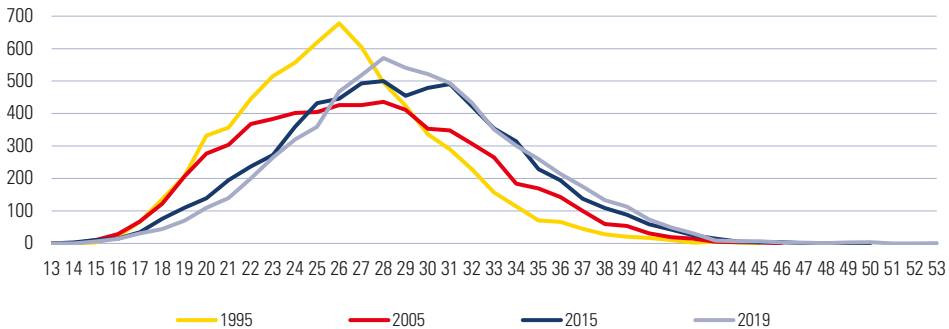

2.2.1.6 Lebendgeborene 2019 nach Staatszugehörigkeit, Legitimität und Verwaltungsbezirken

Verwaltungs- bezirk	Lebendgeborene			Österreich				Nicht-Österreich			
	insgesamt	unehelich	in %	insgesamt	in %	unehelich	in %	insgesamt	in %	unehelich	in %
Krems a.d. Donau	224	96	42,9	160	71,4	77	48,1	64	28,6	19	29,7
St. Pölten	490	205	41,8	359	73,3	159	44,3	131	26,7	46	35,1
Waidhofen a.d. Ybbs	114	45	39,5	108	94,7	44	40,7	6	5,3	1	16,7
Wr. Neustadt	487	160	32,9	370	76,0	138	37,3	117	24,0	22	18,8
Amstetten	1.182	524	44,3	1.068	90,4	495	46,3	114	9,6	29	25,4
Baden	1.258	423	33,6	1.060	84,3	383	36,1	198	15,7	40	20,2
Bruck a.d. Leitha	910	319	35,1	687	75,5	270	39,3	223	24,5	49	22,0
Gänserndorf	922	322	34,9	800	86,8	294	36,8	122	13,2	28	23,0
Gmünd	303	132	43,6	271	89,4	114	42,1	32	10,6	18	56,3
Hollabrunn	410	175	42,7	382	93,2	166	43,5	28	6,8	9	32,1
Horn	268	121	45,1	250	93,3	114	45,6	18	6,7	7	38,9
Korneuburg	766	310	40,5	673	87,9	292	43,4	93	12,1	18	19,4
Krems (Land)	455	185	40,7	414	91,0	176	42,5	41	9,0	9	22,0
Lilienfeld	227	100	44,1	187	82,4	89	47,6	40	17,6	11	27,5
Melk	754	333	44,2	677	89,8	314	46,4	77	10,2	19	24,7
Mistelbach	627	257	41,0	567	90,4	244	43,0	60	9,6	13	21,7
Mödling	870	310	35,6	719	82,6	281	39,1	151	17,4	29	19,2
Neunkirchen	702	285	40,6	617	87,9	264	42,8	85	12,1	21	24,7
St. Pölten (Land)	1.176	515	43,8	1.063	90,4	485	45,6	113	9,6	30	26,5
Scheibbs	396	183	46,2	371	93,7	179	48,2	25	6,3	4	16,0
Tulln	893	313	35,1	782	87,6	295	37,7	111	12,4	18	16,2
Waidhofen a.d. Thaya	186	84	45,2	176	94,6	77	43,8	10	5,4	7	70,0
Wr. Neustadt (Land)	682	253	37,1	604	88,6	248	41,1	78	11,4	5	6,4
Zwettl	350	150	42,9	344	98,3	149	43,3	6	1,7	1	16,7
Niederösterreich	14.652	5.800	39,6	12.709	86,7	5.347	42,1	1.943	13,3	453	23,3

2.2.1.7 Geborene und Gestorbene 2019 nach Bundesländern

Bundesland	Lebendgeborene	Ø Gebäralter	Gestorbene	Geburtenüberschuss, -abgang
Burgenland	2.232	31,0	3.393	-1.161
Kärnten	4.485	30,6	6.031	-1.546
Niederösterreich	14.652	30,8	17.449	-2.797
Oberösterreich	15.057	30,7	13.642	1.415
Salzburg	5.780	31,1	4.731	1.049
Steiermark	10.970	30,9	12.691	-1.721
Tirol	7.522	31,6	6.237	1.285
Vorarlberg	4.319	31,1	3.062	1.257
Wien	19.935	31,3	16.150	3.785
Österreich	84.952	31,0	83.386	1.566

2.2.1.8 Geborene und Gestorbene 2019 nach Geschlecht und Verwaltungsbezirken

Verwaltungs- bezirk	Lebendgeborene			Tot- geborene	Gestorbene		
	insgesamt	männlich	weiblich		insgesamt	männlich	weiblich
Krems a.d. Donau	224	116	108	-	288	136	152
St. Pölten	490	245	245	-	531	252	279
Waidhofen a.d. Ybbs	114	54	60	3	120	55	65
Wr. Neustadt	487	259	228	-	505	259	246
Amstetten	1.182	616	566	4	1.080	520	560
Baden	1.258	630	628	3	1.398	679	719
Bruck a.d. Leitha	910	464	446	4	998	495	503
Gänserndorf	922	475	447	5	991	505	486
Gmünd	303	172	131	2	497	241	256
Hollabrunn	410	192	218	2	548	260	288
Horn	268	144	124	1	440	196	244
Korneuburg	766	381	385	4	847	440	407
Krems (Land)	455	230	225	1	517	253	264
Lilienfeld	227	110	117	1	297	160	137
Melk	754	377	377	1	802	399	403
Mistelbach	627	332	295	2	994	487	507
Mödling	870	441	429	4	1.234	595	639
Neunkirchen	702	347	355	5	929	452	477
St. Pölten (Land)	1.176	623	553	4	1.227	620	607
Scheibbs	396	206	190	1	423	213	210
Tulln	893	431	462	4	1.154	567	587
Waidhofen a.d. Thaya	186	97	89	-	346	166	180
Wr. Neustadt (Land)	682	346	336	1	800	393	407
Zwettl	350	191	159	-	483	234	249
Niederösterreich	14.652	7.479	7.173	52	17.449	8.577	8.872

2.2.1.9 Geborene und Gestorbene 1985, 1990, 1995, 2000, 2005–2019

Jahr	Lebend- geborene	Totgeborene	Gestorbene ¹⁾			Geburten- überschuss, -abgang
			insgesamt	Säuglinge in der 1. Lebenswoche	Säuglinge im 1. Lebensjahr	
1985	15.420	73	18.565	83	179	-3.145
1990	16.522	52	16.903	53	129	-381
1995	16.131	71	16.684	33	86	-553
2000	14.097	52	15.909	40	76	-1.812
2005	14.190	54	15.547	24	51	-1.357
2006	14.169	49	15.190	18	49	-1.021
2007	13.621	57	15.332	38	60	-1.711
2008	14.085	45	15.616	34	66	-1.531
2009	13.641	51	15.958	34	57	-2.317
2010	14.004	48	15.796	24	51	-1.792
2011	14.001	62	15.855	23	54	-1.854
2012	14.031	43	16.734	21	43	-2.703
2013	13.979	48	16.480	25	38	-2.501
2014	14.296	41	16.237	29	46	-1.941
2015	14.599	50	17.258	29	45	-2.659
2016	15.424	48	16.961	28	47	-1.537
2017	15.299	42	17.280	17	43	-1.981
2018	14.855	52	17.605	13	30	-2.750
2019	14.652	52	17.449	20	45	-2.797

¹⁾ ab 2009 inklusive Auslandssterbefällen von Personen mit Wohnsitz in Österreich

2.2.1.10 Gestorbene 1995, 2000, 2005, 2010, 2014–2019 nach Alter

Alter in Jahren										2019					
										ins-		männlich		weiblich	
	1995	2000	2005	2010	2014	2015	2016	2017	2018	gesamt	in %	insges.	in %	insges.	in %
unter 1	86	76	51	48	46	45	47	43	30	45	0,3	24	0,3	21	0,2
1 bis unter 5	19	16	13	7	9	9	9	8	5	7	0,0	3	0,0	4	0,0
5 bis unter 10	14	14	15	7	6	4	9	4	9	6	0,0	5	0,1	1	0,0
10 bis unter 15	12	11	14	6	6	10	6	5	5	9	0,1	6	0,1	3	0,0
15 bis unter 20	68	55	49	38	40	28	22	24	24	19	0,1	14	0,2	5	0,1
20 bis unter 25	80	60	70	59	45	48	42	31	37	33	0,2	22	0,3	11	0,1
25 bis unter 30	95	81	60	51	49	34	41	33	33	50	0,3	37	0,4	13	0,1
30 bis unter 35	125	74	60	47	50	46	50	48	53	53	0,3	39	0,5	14	0,2
35 bis unter 40	143	133	100	72	49	74	62	65	65	68	0,4	46	0,5	22	0,2
40 bis unter 45	210	218	172	154	143	122	121	101	124	96	0,6	53	0,6	43	0,5
45 bis unter 50	281	288	266	264	277	239	250	213	223	206	1,2	126	1,5	80	0,9
50 bis unter 55	516	450	380	425	429	399	383	397	386	358	2,1	223	2,6	135	1,5
55 bis unter 60	684	633	635	529	568	600	598	607	683	615	3,5	400	4,7	215	2,4
60 bis unter 65	1.015	867	894	796	759	811	765	833	794	814	4,7	531	6,2	283	3,2
65 bis unter 70	1.479	1.122	1.113	1.167	1.148	1.139	1.213	1.139	1.180	1.150	6,6	691	8,1	459	5,2
70 bis unter 75	2.084	1.890	1.517	1.485	1.792	1.687	1.611	1.490	1.508	1.532	8,8	940	11,0	592	6,7
75 bis unter 80	1.746	2.593	2.284	1.873	1.817	2.182	2.360	2.372	2.523	2.501	14,3	1.472	17,2	1.029	11,6
80 bis unter 85	3.261	2.016	3.271	2.816	2.759	2.842	2.618	2.583	2.655	2.738	15,7	1.403	16,4	1.335	15,0
85 und älter	4.766	5.312	4.583	5.952	6.245	6.939	6.754	7.284	7.268	7.149	41,0	2.542	29,6	4.607	51,9
Insgesamt	16.684	15.909	15.547	15.796	16.237	17.258	16.961	17.280	17.605	17.449	100,0	8.577	100,0	8.872	100,0

Anmerkung: Ab 2009 inklusive Auslandssterbefällen von Personen mit Wohnsitz in Österreich

2.2.1.11 Gestorbene 1995, 2000, 2005, 2010, 2014–2019 nach Todesursachen und Alter

Todesursache/ Alter in Jahren	1995	2000	2005	2010	2014	2015	2016	2017	2018	2019		
										insgesamt	männl.	weibl.
Bösartige Neubildungen	3.804	3.775	3.901	3.979	4.243	4.292	4.314	4.185	4.314	4.375	2.415	1.960
bis unter 35	42	30	38	32	36	25	25	23	26	29	17	12
35 bis unter 75	2.176	2.035	2.023	2.009	2.235	2.118	2.060	2.004	2.057	2.004	1.130	874
75 und älter	1.586	1.710	1.840	1.938	1.972	2.149	2.229	2.158	2.231	2.342	1.268	1.074
Krankheiten des Herz-Kreislaufsystems	9.133	8.534	6.613	6.727	6.761	7.465	7.096	7.021	7.017	6.858	3.127	3.731
bis unter 35	33	26	10	19	14	11	15	10	7	8	7	1
35 bis unter 75	2.608	2.131	1.289	1.219	1.174	1.198	1.171	1.100	1.102	1.127	789	338
75 und älter	6.492	6.377	5.314	5.489	5.573	6.256	5.910	5.911	5.908	5.723	2.331	3.392
Krankheiten der Atmungsorgane	705	907	995	961	740	858	811	995	1.012	1.036	534	502
bis unter 35	6	2	1	3	3	4	3	2	5	4	3	1
35 bis unter 75	203	232	222	216	209	241	239	237	252	267	151	116
75 und älter	496	673	772	742	528	613	569	756	755	765	380	385
Krankheiten der Verdauungsorgane	847	661	693	667	634	625	626	588	587	608	333	275
bis unter 35	16	3	3	4	3	-	3	2	-	5	3	2
35 bis unter 75	549	390	362	363	325	318	321	281	285	278	176	102
75 und älter	282	268	328	300	306	307	302	305	302	325	154	171
Sonstige Krankheiten	1.292	1.222	2.468	2.572	2.934	3.119	3.279	3.626	3.780	3.641	1.593	2.048
bis unter 35	133	112	123	104	94	52	86	75	71	83	53	30
35 bis unter 75	445	414	791	800	826	867	833	875	921	809	497	312
75 und älter	714	696	1.554	1.668	2.014	2.200	2.360	2.676	2.788	2.749	1.043	1.706
Verletzungen, Vergiftungen	903	810	877	890	925	899	835	865	895	931	575	356
bis unter 35	269	214	157	105	101	10	94	84	87	93	67	26
35 bis unter 75	431	399	390	423	396	451	379	348	346	354	267	87
75 und älter	203	197	330	362	428	438	362	433	462	484	241	243

Anmerkung: Ab 2009 inklusive Auslandssterbefälle von Personen mit Wohnsitz in Österreich

Gestorbene 2019 nach Todesursachen und Geschlecht

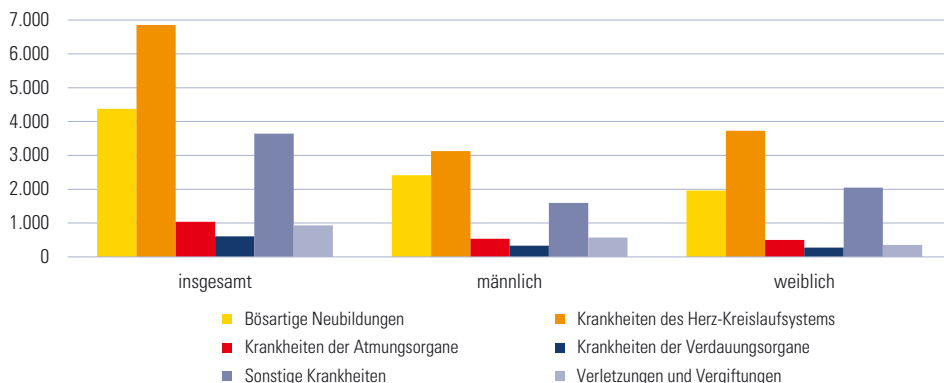

2.2.2.1 Eheschließungen, Ehescheidungen, eingetragene Partnerschaften und Partnerschaftslösungen 1970 und 1980–2019

Jahr	Eheschließungen		Erstheiratsalter (Median) ¹⁾		Ehescheidungen			eingetragene Partnerschaften		
	insgesamt	auf 1.000 Einwohner	Männer	Frauen	insgesamt	auf 1.000 Einwohner	Ehedauer in Jahren (Median)	Gesamt-scheidungs-rate	Begründung	Lösung
1970	9.356	6,6	23,6	20,8	1.368	1,0	-	-	-	-
1980	9.134	6,4	23,8	20,9	2.108	1,5	-	-	-	-
1981	9.806	6,8	23,9	21,1	2.175	1,5	-	-	-	-
1982	9.610	6,7	24,1	21,3	2.261	1,6	-	-	-	-
1983	10.195	7,1	24,2	21,6	2.439	1,7	-	-	-	-
1984	8.528	5,9	24,4	21,8	2.502	1,7	-	-	-	-
1985	8.308	5,8	24,6	22,0	2.613	1,8	8,0	-	-	-
1986	8.510	5,9	24,8	22,3	2.591	1,8	8,2	-	-	-
1987	14.023	9,7	25,1	22,5	2.490	1,7	7,8	-	-	-
1988	6.494	4,5	25,2	22,8	2.638	1,8	8,2	-	-	-
1989	7.949	5,5	25,4	22,9	2.688	1,9	7,8	-	-	-
1990	8.404	5,7	25,7	23,3	2.910	2,0	8,4	-	-	-
1991	8.372	5,7	25,9	23,5	2.979	2,0	8,3	32,6	-	-
1992	8.548	5,7	26,3	24,0	3.023	2,0	8,5	33,5	-	-
1993	8.143	5,4	26,7	24,3	3.004	2,0	8,5	33,6	-	-
1994	7.845	5,2	27,0	24,5	3.156	2,1	8,6	35,4	-	-
1995	8.039	5,3	27,4	24,9	3.420	2,2	9,3	38,7	-	-
1996	7.937	5,2	27,8	25,3	3.371	2,2	9,1	38,4	-	-
1997	7.626	5,0	28,1	25,5	3.375	2,2	9,4	38,8	-	-
1998	7.380	4,8	28,4	25,8	3.429	2,2	9,9	39,8	-	-
1999	7.561	4,9	28,9	26,2	3.545	2,3	10,0	41,6	-	-
2000	7.604	4,9	29,1	26,6	3.818	2,5	10,2	45,0	-	-
2001	6.569	4,3	29,5	26,5	4.039	2,6	10,1	48,2	-	-
2002	6.953	4,5	29,7	26,8	4.000	2,6	10,4	48,2	-	-
2003	7.047	4,5	29,9	26,9	3.788	2,4	10,9	46,2	-	-
2004	7.031	4,5	29,9	27,2	3.781	2,4	10,9	46,6	-	-
2005	7.094	4,5	30,4	27,5	3.652	2,3	11,0	45,6	-	-
2006	7.046	4,4	30,7	27,6	3.827	2,4	11,3	48,2	-	-
2007	6.993	4,4	30,8	27,9	3.798	2,4	10,7	48,3	-	-
2008	6.920	4,3	30,9	28,2	3.863	2,4	11,3	49,4	-	-
2009	6.845	4,3	31,0	28,3	3.736	2,3	11,1	48,3	-	-
2010	7.218	4,5	31,3	28,7	3.590	2,2	11,4	46,6	106	-
2011	6.861	4,2	31,4	28,8	3.560	2,2	11,7	46,5	49	4
2012	7.463	4,6	31,0	29,0	3.424	2,1	11,0	45,1	52	3
2013	6.847	4,2	29,0	27,0	3.280	2,0	12,0	43,2	42	3
2014	7.030	4,3	31,0	28,0	3.300	2,0	11,0	43,9	38	5
2015	8.093	4,9	31,0	29,0	3.531	2,1	11,0	47,3	59	9
2016	8.144	4,9	32,1	29,6	3.242	2,0	11,0	43,4	50	12
2017	8.143	4,9	32,1	29,8	3.241	1,9	11,0	43,4	62	11
2018	8.558	5,1	32,4	30,0	3.345	2,0	12,0	44,5	54	10
2019	8.354	5,0	32,4	30,4	3.337	2,0	11,4	44,4	229	18

¹⁾Nur verschiedengeschlechtliche Ehen, da bei gleichgeschlechtlichen Ehen immer der ältere Partner als erster Partner erfasst wird.

Anmerkung: Ab 2015 erfasst das Zentrale Personenstandsregister im Ausland geschlossene Ehen von Personen mit Wohnsitz in Österreich, ab 2018 inklusive gleichgeschlechtlicher Ehen.

Eheschließungen und -scheidungen 1971–2019

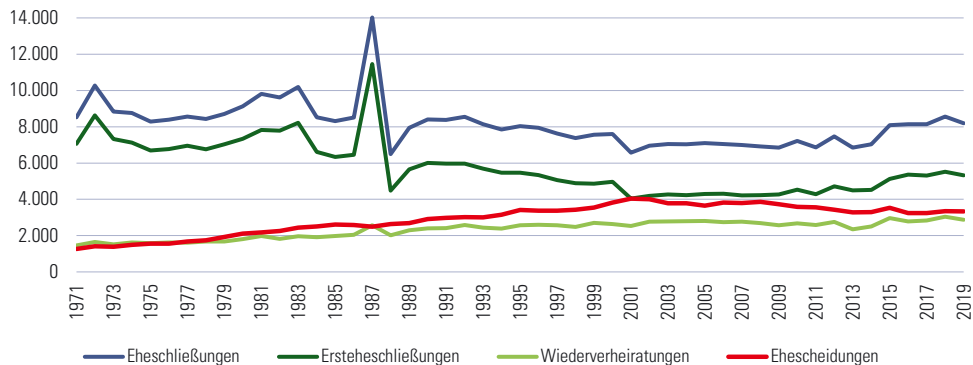

Anmerkung: Ab 2015 erfasst das Zentrale Personenstandsregister im Ausland geschlossene Ehen von Personen mit Wohnsitz in Österreich, ab 2018 inklusive gleichgeschlechtlicher Ehen.

2.2.2.2 Eheschließungen und eingetragene Partnerschaften 2019 nach Verwaltungsbezirken

Verwaltungs- bezirk	Eheschließungen								eingetragene Partnerschaften	
	ins- gesamt	gleich- geschl.	Ersteheschließungen ¹⁾			Wiederverheiraten			ins- gesamt	gleich- geschl.
			ins- gesamt	Alter (Median) ²⁾		ins- gesamt	Alter (Median) ²⁾			
			Männer	Frauen	ins- gesamt	Männer	Frauen			
Krems a.d. Donau	116	5	75	33,0	30,0	41	51,0	49,0	1	-
St. Pölten	259	2	160	30,5	28,0	99	51,0	47,0	12	-
Waidhofen a.d. Ybbs	57	-	40	32,5	30,0	17	58,0	50,0	-	-
Wr. Neustadt	284	2	178	29,0	28,0	106	45,0	42,0	11	-
Amstetten	609	4	443	30,0	29,0	166	50,0	46,0	8	-
Baden	773	14	448	31,0	28,0	325	49,0	45,0	18	-
Bruck a.d. Leitha	550	13	342	31,0	29,0	208	48,0	45,0	18	-
Gänserndorf	563	22	342	31,0	29,0	221	50,0	44,0	20	-
Gmünd	151	2	112	30,0	29,0	39	51,5	50,0	2	-
Hollabrunn	215	3	128	32,0	30,0	87	51,0	45,0	5	-
Horn	137	3	89	30,0	29,0	48	48,0	45,0	6	1
Korneuburg	445	12	272	32,0	30,0	173	51,0	47,0	11	-
Krems (Land)	202	3	147	32,0	30,0	55	53,0	46,0	4	-
Lilienfeld	114	1	75	30,0	28,0	39	53,0	45,0	4	-
Melk	361	4	268	30,0	29,0	93	50,0	46,0	8	1
Mistelbach	393	7	260	32,0	29,0	133	51,0	47,0	10	-
Mödling	579	15	347	32,0	29,0	232	51,0	47,0	23	-
Neunkirchen	426	8	255	30,0	28,0	171	50,0	45,0	7	4
St. Pölten (Land)	687	13	436	32,0	29,0	251	49,0	45,0	16	2
Scheibbs	212	3	154	32,0	30,0	58	46,0	43,0	4	-
Tulln	536	12	345	31,0	30,0	191	50,0	45,0	9	1
Waidhofen a.d. Thaya	92	3	69	31,0	28,0	23	53,0	47,5	3	-
Wr. Neustadt (Land)	428	10	270	31,0	28,0	158	50,0	47,0	12	-
Zwettl	165	-	132	33,0	29,0	33	47,0	48,0	8	-
Niederösterreich	8.354	161	5.387	31,0	29,0	2.967	50,0	46,0	220	9

¹⁾ Eheschließungen, bei denen beide Partner das erste Mal heiraten

²⁾ Nur verschiedengeschlechtliche Ehen, da bei gleichgeschlechtlichen Ehen immer der ältere Partner als erster Partner erfasst wird.

Anmerkung: Ab 2018 inklusive gleichgeschlechtlicher Ehen.

2.2.2.3 Eheschließungen 2019 nach gegenseitigem Alter der Brautleute

Alter des Mannes in Jahren	Alter der Frau in Jahren													insgesamt
	unter 20	20 bis < 25	25 bis < 30	30 bis < 35	35 bis < 40	40 bis < 45	45 bis < 50	50 bis < 55	55 bis < 60	60 bis < 65	65 bis < 70	70 bis < 75	75 und älter	
unter 20	8	7	2	1	-	-	-	-	-	-	-	-	-	18
20 bis unter 25	50	298	85	13	6	3	1	1	-	-	-	-	-	457
25 bis unter 30	20	423	992	192	35	13	1	1	2	1	-	-	-	1.680
30 bis unter 35	6	86	762	770	148	21	8	1	1	-	-	-	-	1.803
35 bis unter 40	1	14	188	487	409	81	21	8	1	1	-	-	-	1.211
40 bis unter 45	-	7	49	146	244	191	55	23	5	2	-	-	-	722
45 bis unter 50	-	4	10	45	116	181	168	86	15	3	1	-	-	629
50 bis unter 55	1	2	3	32	65	97	194	188	57	9	2	-	-	650
55 bis unter 60	-	2	2	10	23	40	102	182	123	30	3	2	-	519
60 bis unter 65	-	-	2	1	7	13	38	81	107	40	6	8	-	303
65 bis unter 70	-	1	2	1	1	6	7	15	30	25	12	2	-	102
70 bis unter 75	-	1	-	-	1	1	2	6	7	16	10	4	-	48
75 und älter	-	-	1	2	1	2	4	4	3	10	4	10	10	51
Insgesamt	86	845	2.098	1.700	1.056	649	601	596	351	137	38	26	10	8.193

Anmerkung: Hier konnten ausschließlich verschiedengeschlechtliche Ehen dargestellt werden.

Eheschließungen 2019 nach Alter und Geschlecht

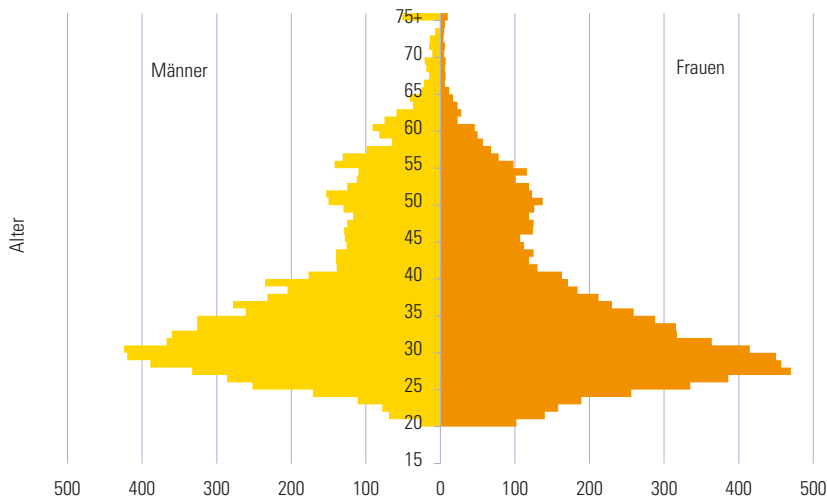

Anmerkung: Nur verschiedengeschlechtliche Ehen, da bei gleichgeschlechtlichen Ehen immer der ältere Partner als erster Partner erfasst wird.

2.2.2.4 Eheschließungen 2019 nach Monaten und Verwaltungsbezirken

Verwaltungsbezirk	Eheschließungen		Monat											
	insgesamt	auf 1.000 EW	Jän.	Feb.	März	April	Mai	Juni	Juli	Aug.	Sep.	Okt.	Nov.	Dez.
Krems a.d. Donau	116	4,7	3	10	6	8	11	23	14	12	14	7	5	3
St. Pölten	259	4,7	12	14	13	15	36	37	24	30	36	21	14	7
Waidhofen a.d. Ybbs	57	5,1	2	2	2	4	6	6	6	9	11	7	2	-
Wr. Neustadt	284	6,2	9	11	7	27	30	34	34	34	43	27	19	9
Amstetten	609	5,2	21	22	25	28	80	106	71	88	83	40	25	20
Baden	773	5,3	26	15	41	45	88	115	93	118	113	55	36	28
Bruck a.d. Leitha	550	5,4	17	19	27	36	84	75	62	80	82	35	15	18
Gänserndorf	563	5,4	14	22	29	39	85	85	56	63	91	43	17	19
Gmünd	151	4,1	4	6	9	12	23	17	13	21	24	9	6	7
Hollabrunn	215	4,2	8	5	6	8	38	29	21	43	33	14	6	4
Horn	137	4,4	2	7	4	7	21	18	16	22	19	9	5	7
Korneuburg	445	4,9	13	18	19	26	57	70	56	69	59	36	11	11
Krems (Land)	202	3,6	8	10	8	5	26	36	29	29	30	7	8	6
Lilienfeld	114	4,4	2	1	4	6	16	23	12	15	20	8	4	3
Melk	361	4,6	9	19	16	15	42	58	61	44	39	30	20	8
Mistelbach	393	5,2	12	11	14	26	67	51	43	56	71	22	12	8
Mödling	579	4,9	23	20	26	34	61	92	67	74	105	40	23	14
Neunkirchen	426	4,9	21	9	21	21	53	63	41	68	65	35	19	10
St. Pölten (Land)	687	5,2	4	23	33	46	92	119	89	89	103	46	24	19
Scheibbs	212	5,1	5	10	8	9	40	28	17	32	26	22	11	4
Tulln	536	5,1	19	14	17	46	70	94	59	84	66	37	17	13
Waidhofen a.d. Thaya	92	3,6	1	3	6	2	14	19	14	14	8	8	2	1
Wr. Neustadt (Land)	428	5,5	10	16	22	28	56	74	44	59	59	25	19	16
Zwettl	165	3,9	4	3	10	4	24	15	24	33	24	16	5	3
Niederösterreich	8.354	5,0	249	290	373	497	1.120	1.287	966	1.186	1.224	599	325	238

Eheschließungen (auf 1.000 Einwohner) 2019 nach Verwaltungsbezirken

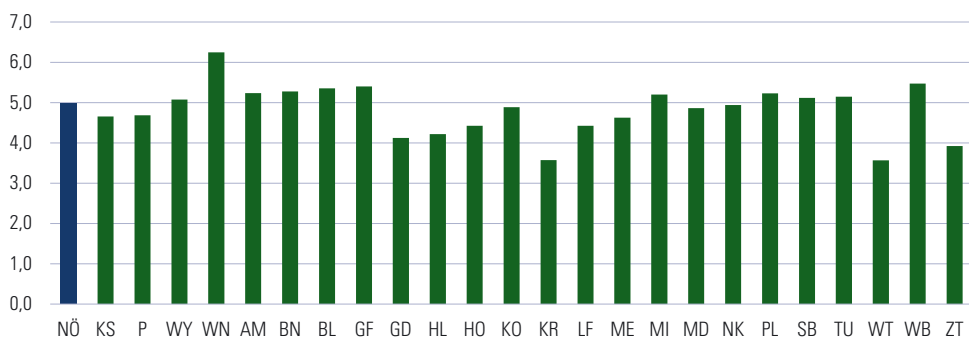

Anmerkung: Die Bezirksbezeichnung erfolgt nach KFZ-Kennzeichen.

2.2.2.5 Ehescheidungen 1990, 2000, 2010, 2015 und 2019 nach Ehedauer und Kindern unter 14 Jahren

Erhebungsmerkmal	1990		2000		2010		2015		2019	
	insgesamt	in %	insgesamt	in %	insgesamt	in %	insgesamt	in %	insgesamt	in %
Ehedauer in Jahren										
unter 1	112	3,8	90	2,4	57	1,6	44	1,2	63	1,9
1 bis unter 5	855	29,4	859	22,5	718	20,0	675	19,1	665	19,9
5 bis unter 10	672	23,1	936	24,5	817	22,8	789	22,3	765	22,9
10 bis unter 15	445	15,3	734	19,2	629	17,5	621	17,6	565	16,9
15 bis unter 20	350	12,0	501	13,1	508	14,2	474	13,4	451	13,5
20 bis unter 25	264	9,1	305	8,0	400	11,1	389	11,0	349	10,5
25 und mehr	212	7,3	393	10,3	461	12,8	539	15,3	479	14,4
mit Kindern unter 14 Jahren										
kein Kind	1.542	53,0	1.908	50,0	2.045	57,0	2.092	59,2	1.981	59,4
1 Kind	849	29,2	1.033	27,1	876	24,4	790	22,4	726	21,8
2 Kinder	428	14,7	725	19,0	567	15,8	551	15,6	516	15,5
3 Kinder	77	2,6	127	3,3	94	2,6	80	2,3	102	3,1
4 Kinder und mehr	14	0,5	25	0,7	8	0,2	18	0,5	12	0,4
Ehescheidungen insgesamt	2.910	100,0	3.818	100,0	3.590	100,0	3.531	100,0	3.337	100,0

2.2.2.6 Ehescheidungen 2019 nach ausgewählten Merkmalen und Verwaltungsbezirken

Verwaltungsbezirk	Ehescheidungen		Veränd. zum Vorjahr in %	Ehedauer (Median)	Alter (Median)		Anzahl der Kinder	
	insgesamt	auf 1.000 EW			Männer	Frauen	insges.	< 14 Jahre
Krems a.d. Donau	56	2,2	-3,4	10,5	44,5	43,5	64	37
St. Pölten	114	2,1	7,5	10,0	42,0	38,0	111	69
Waidhofen a.d. Ybbs	16	1,4	-5,9	11,0	43,0	43,0	16	8
Wr. Neustadt	112	2,5	6,7	6,5	42,5	38,0	101	58
Amstetten	200	1,7	14,3	13,5	45,0	42,0	281	127
Baden	348	2,4	10,5	10,0	47,0	43,0	383	208
Bruck a.d. Leitha	233	2,3	2,6	9,0	45,0	41,0	230	143
Gänserndorf	228	2,2	-5,8	11,0	45,0	41,0	267	160
Gmünd	67	1,8	15,5	12,0	47,0	45,0	97	47
Hollabrunn	91	1,8	-6,2	10,0	46,0	43,0	120	63
Horn	42	1,4	-19,2	13,0	47,5	41,5	53	30
Korneuburg	185	2,0	-13,6	11,0	47,0	44,0	199	96
Krems (Land)	104	1,8	5,1	13,0	47,0	45,0	136	68
Lilienfeld	52	2,0	4,0	11,0	46,5	45,5	66	32
Melk	148	1,9	15,6	14,0	47,0	44,0	220	84
Mistelbach	148	2,0	8,8	13,0	45,5	42,0	146	107
Mödling	239	2,0	-7,4	11,0	47,0	46,0	268	136
Neunkirchen	195	2,3	-2,0	10,0	45,0	41,0	241	141
St. Pölten (Land)	234	1,8	-5,3	11,0	48,0	43,0	266	164
Scheibbs	52	1,3	-17,5	12,0	42,0	41,5	87	43
Tulln	206	2,0	-6,4	11,0	46,0	43,0	242	123
Waidhofen a.d. Thaya	39	1,5	5,4	9,0	46,0	44,0	48	22
Wr. Neustadt (Land)	169	2,2	-2,9	11,0	45,0	41,0	180	102
Zwettl	58	1,4	-14,7	12,5	46,5	42,0	101	51
Niederösterreich	3.336	2,0	-0,3	11,0	46,0	42,0	3.923	2.119

Anmerkung: Nur verschiedengeschlechtliche Scheidungen, da bei gleichgeschlechtlichen Ehen/Scheidungen immer der ältere Partner als erster Partner erfasst wird.

2.2.2.7 Ehescheidungen 2019 nach gegenseitigem Alter der Geschiedenen

Alter des Mannes in Jahren	Alter der Frau in Jahren													insgesamt
	unter 20	20 bis < 25	25 bis < 30	30 bis < 35	35 bis < 40	40 bis < 45	45 bis < 50	50 bis < 55	55 bis < 60	60 bis < 65	65 bis < 70	70 bis < 75	75 und älter	
unter 20	-	-	-	-	-	-	-	-	-	-	-	-	-	-
20 bis unter 25	2	25	8	3	1	-	-	-	-	-	-	-	-	39
25 bis unter 30	2	32	86	17	11	-	2	1	-	-	-	-	-	151
30 bis unter 35	1	11	106	150	45	9	9	-	2	-	-	-	-	333
35 bis unter 40	-	5	36	167	177	40	27	4	1	-	-	-	1	458
40 bis unter 45	-	1	7	65	177	212	64	21	-	2	1	-	-	550
45 bis unter 50	-	-	2	25	80	169	199	65	20	7	-	-	-	567
50 bis unter 55	-	4	6	8	36	83	185	195	44	5	2	-	-	568
55 bis unter 60	-	-	-	4	15	29	57	123	95	34	-	2	-	359
60 bis unter 65	-	-	-	2	2	12	16	44	60	38	7	2	-	183
65 bis unter 70	-	-	-	-	-	-	8	10	14	23	14	2	-	71
70 bis unter 75	-	-	-	1	1	-	2	5	7	9	4	4	3	36
75 und älter	-	-	-	-	-	-	-	-	5	4	2	5	5	21
Insgesamt	5	78	251	442	545	554	569	468	248	122	30	15	9	3.336

Anmerkung: Nur verschiedengeschlechtliche Scheidungen, da bei gleichgeschlechtlichen Ehen/Scheidungen immer der ältere Partner als erster Partner erfasst wird.

Mittleres Alter (Median) bei Eheschließung und -scheidung 1993–2019

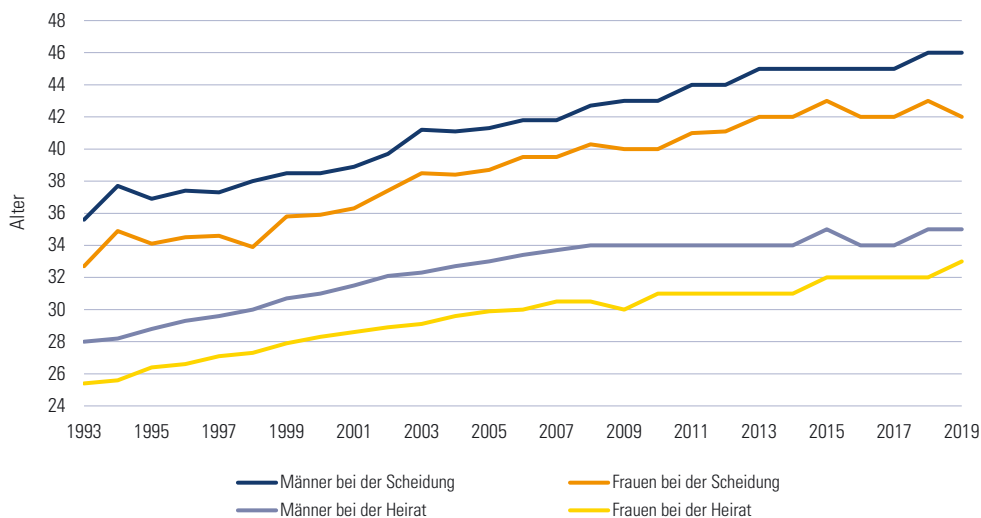

Anmerkung: Nur verschiedengeschlechtliche Scheidungen, da bei gleichgeschlechtlichen Ehen/Scheidungen immer der ältere Partner als erster Partner erfasst wird.

2.2.2.8 Beliebteste Vornamen bei Neugeborenen 2019

Knaben				Mädchen			
Name	Häufigkeit	in %	kumulierte %	Name	Häufigkeit	in %	kumulierte %
Paul	169	2,3	2,3	Anna	164	2,3	2,3
Elias	151	2,0	4,3	Emma	164	2,3	4,6
Tobias	150	2,0	6,3	Emilia	134	1,9	6,4
Jakob	149	2,0	8,3	Marie	132	1,8	8,3
Jonas	148	2,0	10,3	Laura	128	1,8	10,1
Maximilian	147	2,0	12,2	Sophie	127	1,8	11,8
Lukas	140	1,9	14,1	Mia	121	1,7	13,5
Felix	139	1,9	16,0	Lena	115	1,6	15,1
David	138	1,8	17,8	Johanna	107	1,5	16,6
Leon	132	1,8	19,6	Lara	99	1,4	18,0
Fabian	119	1,6	21,2	Valentina	97	1,4	19,4
Simon	110	1,5	22,6	Lea	86	1,2	20,5
Alexander	108	1,4	24,1	Hannah	85	1,2	21,7
Julian	107	1,4	25,5	Sophia	80	1,1	22,8
Florian	92	1,2	26,7	Sarah	79	1,1	24,0
Matteo	92	1,2	28,0	Leonie	77	1,1	25,0
Moritz	92	1,2	29,2	Julia	72	1,0	26,0
Ben	85	1,1	30,3	Luisa	71	1,0	27,0
Noah	83	1,1	31,4	Amelie	68	0,9	28,0
Sebastian	83	1,1	32,5	Elena	65	0,9	28,9
Raphael	82	1,1	33,6	Katharina	65	0,9	29,8
Luca	76	1,0	34,7	Lina	63	0,9	30,7
Valentin	72	1,0	35,6	Magdalena	63	0,9	31,5
Theo	69	0,9	36,5	Theresa	62	0,9	32,4
Benjamin	68	0,9	37,5	Hanna	58	0,8	33,2
Samuel	68	0,9	38,4	Valerie	57	0,8	34,0
Anton	65	0,9	39,2	Isabella	54	0,8	34,8
Johannes	64	0,9	40,1	Marlene	54	0,8	35,5
Nico	64	0,9	40,9	Helena	53	0,7	36,2
Niklas	61	0,8	41,8	Nora	53	0,7	37,0
Michael	60	0,8	42,6	Ella	48	0,7	37,7
Lorenz	58	0,8	43,3	Lisa	46	0,6	38,3
Luis	58	0,8	44,1	Clara	44	0,6	38,9
Matthias	58	0,8	44,9	Mila	43	0,6	39,5
Leo	56	0,7	45,6	Olivia	43	0,6	40,1
Philipp	56	0,7	46,4	Elisa	42	0,6	40,7
Vincent	55	0,7	47,1	Emily	42	0,6	41,3
Daniel	54	0,7	47,8	Viktoria	42	0,6	41,9
Dominik	54	0,7	48,6	Nina	41	0,6	42,4
Gabriel	53	0,7	49,3	Alina	40	0,6	43,0
Liam	50	0,7	49,9	Paula	40	0,6	43,6
Oliver	50	0,7	50,6	Rosalie	39	0,5	44,1
Emil	49	0,7	51,3	Klara	38	0,5	44,6
Adrian	46	0,6	51,9	Pia	37	0,5	45,1
Theodor	46	0,6	52,5	Annika	36	0,5	45,6
Finn	45	0,6	53,1	Miriam	36	0,5	46,1
alle anderen Namen	3.508	46,9	100,0	alle anderen Namen	3.863	53,9	100,0
Niederösterreich	7.479	100,0		Niederösterreich	7.173	100,0	

2.2.3.1 Bevölkerungsbewegung 2019 nach Verwaltungsbezirken und Gemeinden

Verwaltungsbezirk/ Gemeinde	Wanderung				Natürliche Bevölkerungsbewegung		
	Zuzüge	Wegzüge	Saldo	innerhalb Gemeinde	Lebend- geborene	Gestor- bene	Saldo
Niederösterreich	100.516	91.028	9.488	44.296	14.652	17.449	-2.797
Krems a.d. Donau	2.145	1.923	222	1.504	224	288	-64
St. Pölten	3.679	3.173	506	3.795	490	531	-41
Waidhofen a.d. Ybbs	435	469	-34	408	114	120	-6
Wr. Neustadt	3.748	3.174	574	2.931	487	505	-18
Amstetten	5.745	5.437	308	3.075	1.182	1.080	102
Allhartsberg	63	70	-7	39	24	14	10
Amstetten	1.482	1.322	160	1.427	230	301	-71
Ardagger	135	150	-15	59	35	21	14
Aschbach-Markt	197	191	6	62	34	29	5
Behamberg	178	179	-1	25	31	22	9
Biberbach	86	73	13	22	29	16	13
Ennsdorf	263	190	73	62	24	13	11
Ernsthofen	96	77	19	20	16	17	-1
Ertl	34	38	-4	12	15	10	5
Euratsfeld	62	66	-4	35	34	22	12
Ferschnitz	76	45	31	24	31	18	13
Haag	327	266	61	177	53	46	7
Haidershofen	184	152	32	48	45	26	19
Hollenstein an der Ybbs	37	52	-15	46	19	17	2
Kematen an der Ybbs	188	186	2	68	24	20	4
Neuhofen an der Ybbs	83	109	-26	40	24	18	6
Neustadt an der Donau	72	52	20	21	29	19	10
Oed-Oehling	111	123	-12	26	24	8	16
Opponitz	50	65	-15	12	8	4	4
Seitenstetten	145	156	-11	65	31	36	-5
Sonntagberg	172	208	-36	81	30	42	-12
St. Georgen am Reith	8	11	-3	2	4	8	-4
St. Georgen am Ybbsfelde	126	157	-31	20	27	24	3
St. Pantaleon-Erla	123	118	5	28	27	22	5
St. Peter in der Au	189	180	9	82	59	68	-9
St. Valentin	510	544	-34	327	103	76	27
Strengberg	73	76	-3	22	21	15	6
Viehdorf	40	51	-11	6	11	9	2
Wallsee-Sindelburg	130	82	48	62	21	45	-24
Weistrach	105	77	28	44	21	15	6
Winklarn	110	83	27	20	12	13	-1
Wolfsbach	97	68	29	6	29	14	15
Ybbsitz	112	118	-6	74	36	35	1
Zeillern	81	102	-21	11	21	17	4
Baden	10.514	9.818	696	3.988	1.258	1.398	-140
Alland	203	138	65	41	22	37	-15
Altenmarkt an der Triesting	285	273	12	36	19	31	-12
Bad Vöslau	839	731	108	384	95	136	-41
Baden	1.725	1.557	168	1.053	207	316	-109
Berndorf	527	505	22	367	82	120	-38
Blumau-Neurißhof	157	151	6	50	18	16	2
Ebreichsdorf	826	707	119	299	105	81	24
Enzesfeld-Lindabrunn	227	194	33	99	39	33	6
Furth an der Triesting	20	28	-8	12	8	5	3
Günselsdorf	106	126	-20	30	15	8	7
Heiligenkreuz	135	129	6	18	10	12	-2

2.2.3.1 Bevölkerungsbewegung 2019 nach Verwaltungsbezirken und Gemeinden

Verwaltungsbezirk/ Gemeinde	Wanderung				Natürliche Bevölkerungsbewegung		
	Zuzüge	Wegzüge	Saldo	innerhalb Gemeinde	Lebend- geborene	Gestor- bene	Saldo
Hernstein	56	45	11	8	6	14	-8
Hirtenberg	366	402	-36	66	19	18	1
Klausen-Leopoldsdorf	100	86	14	33	10	7	3
Kottingbrunn	451	373	78	83	59	67	-8
Leobersdorf	315	319	-4	130	46	31	15
Mitterndorf an der Fischa	243	165	78	35	27	18	9
Oberwaltersdorf	382	290	92	91	43	15	28
Pfaffstätten	217	205	12	42	29	28	1
Pottendorf	504	380	124	226	64	115	-51
Pottenstein	170	194	-24	84	20	25	-5
Reisenberg	113	91	22	48	17	13	4
Schönau an der Triesting	135	117	18	61	18	13	5
Seibersdorf	67	69	-2	29	12	13	-1
Sooß	110	85	25	18	10	8	2
Tattendorf	113	81	32	40	15	12	3
Teesdorf	88	94	-6	20	15	8	7
Traiskirchen	1.755	1.946	-191	469	168	158	10
Trumau	202	228	-26	87	49	26	23
Weissenbach an der Triesting	77	109	-32	29	11	14	-3
Bruck a.d. Leitha	7.693	5.903	1.790	3.034	910	998	-88
Au am Leithaberge	48	41	7	21	16	12	4
Bad Deutsch-Altenburg	144	135	9	40	16	15	1
Berg	58	36	22	22	4	9	-5
Bruck an der Leitha	625	581	44	311	72	120	-48
Ebergassing	276	242	34	157	26	36	-10
Enzersdorf an der Fischa	250	158	92	71	33	30	3
Fischamend	309	381	-72	161	46	48	-2
Göttlesbrunn-Arbesthal	66	43	23	16	7	8	-1
Götzendorf an der Leitha	140	125	15	39	18	13	5
Gramatneusiedl	241	197	44	73	49	23	26
Hainburg a. d. Donau	532	403	129	308	74	91	-17
Haslau-Maria Ellend	101	87	14	8	12	20	-8
Himberg	581	490	91	290	59	105	-46
Hof am Leithaberge	70	59	11	35	9	11	-2
Höflein	39	34	5	31	11	6	5
Hundsheim	44	15	29	2	5	6	-1
Klein-Neusiedl	62	66	-4	17	6	11	-5
Lanzendorf	110	112	-2	17	19	13	6
Leopoldsdorf	326	236	90	80	42	37	5
Mannersdorf am Leithagebirge	248	253	-5	161	50	42	8
Maria-Lanzendorf	209	179	30	31	14	50	-36
Moosbrunn	63	95	-32	29	16	16	0
Petronell-Carnuntum	65	52	13	23	8	6	2
Prellenkirchen	78	65	13	21	11	11	0
Rauchenwarth	51	39	12	16	11	7	4
Rohrau	81	66	15	17	14	17	-3
Scharndorf	52	58	-6	19	6	7	-1
Schwadorf	123	113	10	69	24	15	9
Schwechat	2.228	1.248	980	849	174	156	18
Sommerein	131	71	60	34	16	16	0
Trautmansdorf an der Leitha	152	89	63	31	26	24	2
Wolfsthal	100	42	58	18	5	11	-6
Zwölfaxing	90	92	-2	17	11	6	5

2.2.3.1 Bevölkerungsbewegung 2019 nach Verwaltungsbezirken und Gemeinden

Verwaltungsbezirk/ Gemeinde	Wanderung				Natürliche Bevölkerungsbewegung		
	Zuzüge	Wegzüge	Saldo	innerhalb Gemeinde	Lebend- geborene	Gestor- bene	Saldo
Gänserndorf	6.881	5.734	1.147	2.329	922	991	-69
Aderklaa	6	16	-10	-	2	1	1
Andlersdorf	36	37	-1	3	3	1	2
Angern an der March	215	158	57	59	29	34	-5
Auersthal	104	142	-38	47	14	15	-1
Bad Pirawarth	104	85	19	30	13	18	-5
Deutsch-Wagram	616	491	125	264	99	58	41
Drösing	69	52	17	40	13	14	-1
Dürnkrot	113	100	13	49	17	21	-4
Ebenthal	29	46	-17	3	6	8	-2
Eckartsau	104	66	38	43	11	13	-2
Engelhartstetten	87	80	7	38	20	19	1
Gänserndorf	811	766	45	385	114	99	15
Glinzendorf	27	11	16	-	1	4	-3
Groß-Enzersdorf	795	638	157	261	94	80	14
Großhofen	14	3	11	1	2	1	1
Groß-Schweinbarth	73	49	24	33	14	14	0
Haringssee	92	74	18	26	5	12	-7
Hauskirchen	69	71	-2	9	12	14	-2
Hohenau an der March	136	145	-9	54	18	33	-15
Hohenruppersdorf	60	34	26	11	8	8	0
Jedenspeigen	45	34	11	8	10	10	0
Lasse	201	189	12	68	29	22	7
Leopoldsdorf im Marchfelde	202	182	20	57	26	22	4
Mannsdorf an der Donau	118	93	25	1	1	1	0
Marchegg	216	208	8	78	20	31	-11
Markgrafneusiedl	51	45	6	11	5	5	0
Matzen-Raggendorf	144	150	-6	55	26	32	-6
Neusiedl an der Zaya	79	61	18	20	6	12	-6
Obersiebenbrunn	101	100	1	30	7	14	-7
Orth an der Donau	187	116	71	75	17	43	-26
Palterndorf-Dobermannsdorf	77	72	5	13	10	16	-6
Parbasdorf	1	4	-3	-	-	-	0
Prottes	98	75	23	26	19	21	-2
Raasdorf	40	45	-5	5	12	4	8
Ringelsdorf-Niederabsdorf	67	71	-4	23	15	21	-6
Schönkirchen-Reyersdorf	104	71	33	31	13	9	4
Spannberg	40	37	3	9	7	10	-3
Strasshof an der Nordbahn	882	528	354	231	113	90	23
Sulz im Weinviertel	52	39	13	25	6	11	-5
Untersiebenbrunn	96	101	-5	26	12	8	4
Veim-Götzendorf	48	31	17	6	10	6	4
Weiden an der March	50	44	6	7	8	14	-6
Weikendorf	93	99	-6	39	17	15	2
Zistersdorf	329	275	54	129	38	107	-69
Gmünd	1.607	1.637	-30	700	303	497	-194
Amaliendorf-Aalfang	51	49	2	9	12	8	4
Bad Großpertholz	49	46	3	14	9	22	-13
Brand-Nagelberg	64	69	-5	21	9	19	-10
Eggern	32	43	-11	3	6	5	1
Eisgarn	24	29	-5	6	11	5	6
Gmünd	316	340	-24	250	46	54	-8

2.2.3.1 Bevölkerungsbewegung 2019 nach Verwaltungsbezirken und Gemeinden

Verwaltungsbezirk/ Gemeinde	Wanderung				Natürliche Bevölkerungsbewegung		
	Zuzüge	Wegzüge	Saldo	innerhalb Gemeinde	Lebend- geborene	Gestor- bene	Saldo
Großdietmanns	103	89	14	20	21	13	8
Großschönau	30	30	0	8	11	15	-4
Haugschlag	20	18	2	2	3	9	-6
Heidenreichstein	183	186	-3	81	34	52	-18
Hirschbach	17	15	2	5	2	4	-2
Hoheneich	61	72	-11	14	9	18	-9
Kirchberg am Walde	36	30	6	13	8	12	-4
Litschau	107	140	-33	41	17	60	-43
Moorbad Harbach	44	29	15	6	6	7	-1
Reingers	30	31	-1	1	4	9	-5
Schrems	230	204	26	117	38	79	-41
St. Martin	41	53	-12	9	6	15	-9
Unserfrau-Altweitra	16	37	-21	11	8	9	-1
Waldenstein	32	42	-10	17	14	9	5
Weitra	121	85	36	52	29	73	-44
Hollabrunn	2.738	2.447	291	1.093	410	548	-138
Alberndorf im Pulkautal	40	28	12	5	6	6	0
Göllersdorf	141	120	21	35	30	22	8
Grabern	112	89	23	27	18	10	8
Guntersdorf	67	49	18	14	8	11	-3
Hadres	61	58	3	23	13	19	-6
Hardegg	54	44	10	24	11	20	-9
Haugsdorf	81	83	-2	55	12	25	-13
Heldenberg	77	45	32	15	15	14	1
Hohenwarth-Mühlbach a. M.	58	55	3	12	7	9	-2
Hollabrunn	847	741	106	453	97	136	-39
Mailberg	47	29	18	7	3	4	-1
Maissau	87	86	1	28	12	15	-3
Nappersdorf-Kammersdorf	56	45	11	20	6	10	-4
Pernersdorf	41	51	-10	16	8	12	-4
Pulkau	73	74	-1	24	16	25	-9
Ravelsbach	89	65	24	26	7	16	-9
Retz	303	228	75	149	33	83	-50
Retzbach	76	47	29	27	10	8	2
Schrattenthal	40	49	-9	12	8	6	2
Seefeld-Kadolz	40	35	5	8	9	11	-2
Sitzendorf an der Schmida	73	74	-1	11	9	19	-10
Wullersdorf	82	108	-26	29	25	22	3
Zellerndorf	53	85	-32	32	25	20	5
Ziersdorf	140	159	-19	41	22	25	-3
Horn	1.342	1.329	13	637	268	440	-172
Altenburg	23	38	-15	25	8	4	4
Brunn an der Wild	36	23	13	8	8	12	-4
Burgschleinitz-Kühnring	44	43	1	9	8	12	-4
Drosendorf-Zissersdorf	51	45	6	31	14	13	1
Eggenburg	157	135	22	92	32	50	-18
Gars am Kamp	102	149	-47	73	28	35	-7
Geras	33	78	-45	17	8	24	-16
Horn	440	384	56	218	60	149	-89
Irnritz-Messern	60	29	31	29	10	20	-10
Japons	20	21	-1	4	3	8	-5
Langau	49	27	22	18	5	17	-12

2.2.3.1 Bevölkerungsbewegung 2019 nach Verwaltungsbezirken und Gemeinden

Verwaltungsbezirk/ Gemeinde	Wanderung				Natürliche Bevölkerungsbewegung		
	Zuzüge	Wegzüge	Saldo	innerhalb Gemeinde	Lebend- geborene	Gestor- bene	Saldo
Meiseldorf	33	33	0	18	8	4	4
Pernegg	19	17	2	2	6	13	-7
Röhrenbach	18	21	-3	1	5	5	0
Röschitz	44	31	13	21	10	11	-1
Rosenburg-Mold	47	47	0	8	8	5	3
Sigmundsherberg	67	53	14	21	19	18	1
St. Bernhard-Frauenhofen	40	47	-7	16	7	11	-4
Straning-Grafenberg	23	53	-30	5	5	11	-6
Weitersfeld	36	55	-19	21	16	18	-2
Korneuburg	5.490	5.038	452	2.092	766	847	-81
Bisamberg	290	252	38	59	33	43	-10
Enzersfeld im Weinviertel	101	77	24	26	12	21	-9
Ernstbrunn	195	139	56	86	30	27	3
Gerasdorf bei Wien	753	669	84	166	102	76	26
Großmugl	58	48	10	18	10	12	-2
Großrußbach	90	97	-7	35	23	22	1
Hagenbrunn	213	153	60	31	21	10	11
Harmannsdorf	173	158	15	62	32	32	0
Hausleiten	150	115	35	61	45	27	18
Korneuburg	1.263	1.144	119	577	106	138	-32
Langenzersdorf	358	423	-65	122	52	66	-14
Leitzersdorf	59	52	7	4	8	14	-6
Leobendorf	290	271	19	65	32	34	-2
Niederhollabrunn	62	57	5	13	16	14	2
Rußbach	51	69	-18	11	14	20	-6
Sierndorf	144	140	4	25	35	30	5
Spillern	180	89	91	25	25	14	11
Stetteldorf am Wagram	47	26	21	15	13	12	1
Stetten	75	61	14	10	7	12	-5
Stockerau	938	998	-60	681	150	223	-73
Krems (Land)	2.396	2.439	-43	822	455	517	-62
Aggsbach	16	17	-1	11	2	3	-1
Albrechtsberg an der Großen Krems	26	23	3	16	4	6	-2
Bergern im Dunkelsteinerwald	65	52	13	18	12	12	0
Droß	39	30	9	5	15	5	10
Dürnstein	27	37	-10	17	10	8	2
Furth bei Göttweig	155	137	18	40	18	25	-7
Gedersdorf	84	105	-21	9	15	11	4
Gföhl	136	147	-11	46	30	28	2
Grafenegg	181	110	71	51	23	29	-6
Hadersdorf-Kammern	105	135	-30	19	19	14	5
Jaidhof	42	55	-13	14	4	6	-2
Krumau am Kamp	24	27	-3	7	5	7	-2
Langenlois	292	342	-50	206	65	73	-8
Lengenfeld	32	54	-22	8	5	11	-6
Lichtenau im Waldviertel	56	70	-14	16	18	25	-7
Maria Laach am Jauerling	20	18	2	12	7	7	0
Mautern an der Donau	214	181	33	72	29	65	-36
Mühldorf	32	28	4	12	5	19	-14
Paudorf	120	146	-26	27	22	21	1
Rastenfeld	66	45	21	21	15	10	5
Rohrendorf bei Krems	110	98	12	16	22	13	9

2.2.3.1 Bevölkerungsbewegung 2019 nach Verwaltungsbezirken und Gemeinden

Verwaltungsbezirk/ Gemeinde	Wanderung			Natürliche Bevölkerungsbewegung			
	Zuzüge	Wegzüge	Saldo	innerhalb Gemeinde	Lebend- geborene	Gestor- bene	Saldo
Rossatz-Arnsdorf	35	53	-18	16	12	9	3
Schönberg am Kamp	89	92	-3	28	20	18	2
Senftenberg	143	137	6	30	11	16	-5
Spitz	61	70	-9	26	10	15	-5
St. Leonhard am Hornerwald	42	35	7	10	10	14	-4
Straß im Straßertale	70	61	9	24	16	15	1
Stratzing	42	39	3	21	9	4	5
Weinzierl am Walde	30	36	-6	3	13	15	-2
Weißkirchen in der Wachau	42	59	-17	21	9	13	-4
Lilienfeld	1.452	1.535	-83	757	227	297	-70
Annaberg	29	22	7	2	6	5	1
Eschenau	100	109	-9	24	8	37	-29
Hainfeld	240	203	37	161	38	61	-23
Hohenberg	55	72	-17	48	15	16	-1
Kaumberg	57	47	10	12	7	5	2
Kleinzell	46	38	8	6	10	6	4
Lilienfeld	139	228	-89	102	15	23	-8
Mitterbach am Erlaufsee	49	49	0	6	4	4	0
Ramsau	38	68	-30	28	5	7	-2
Rohrbach an der Gölsen	64	57	7	30	12	15	-3
St. Aegyd am Neuwalde	99	94	5	53	23	25	-2
St. Veit an der Gölsen	191	208	-17	110	44	32	12
Traisen	251	265	-14	133	26	27	-1
Türnitz	94	75	19	42	14	34	-20
Melk	4.286	3.997	289	1.612	754	802	-48
Artstetten-Pöbring	63	35	28	13	18	8	10
Bergland	87	75	12	5	16	22	-6
Bischofstetten	61	38	23	24	16	6	10
Blindenmarkt	176	215	-39	76	31	18	13
Dorfstetten	10	11	-1	5	8	4	4
Dunkelsteinerwald	80	98	-18	27	21	19	2
Emmersdorf an der Donau	66	78	-12	34	22	16	6
Erlauf	47	64	-17	4	5	7	-2
Golling an der Erlauf	83	101	-18	27	15	6	9
Hofamt Priel	55	62	-7	19	21	10	11
Hürm	110	76	34	43	17	8	9
Kilb	129	106	23	60	29	14	15
Kirnberg an der Mank	43	42	1	11	15	8	7
Klein-Pöchlarn	64	50	14	11	11	11	0
Krummußbaum	116	85	31	29	16	16	0
Leiben	64	61	3	29	13	9	4
Loosdorf	206	190	16	109	32	26	6
Mank	155	149	6	82	32	57	-25
Marbach an der Donau	81	118	-37	34	19	19	0
Maria Taferl	59	55	4	28	12	5	7
Melk	463	377	86	269	43	104	-61
Münichreith-Laimbach	42	48	-6	13	17	16	1
Neumarkt an der Ybbs	183	132	51	48	28	20	8
Nöchling	29	42	-13	16	5	3	2
Persenbeug-Gottsdorf	98	106	-8	23	18	14	4
Petzenkirchen	142	110	32	35	14	6	8
Pöchlarn	290	227	63	122	30	80	-50

2.2.3.1 Bevölkerungsbewegung 2019 nach Verwaltungsbezirken und Gemeinden

Verwaltungsbezirk/ Gemeinde	Wanderung			innerhalb Gemeinde	Natürliche Bevölkerungsbewegung		
	Zuzüge	Wegzüge	Saldo		Lebend- geborene	Gestor- bene	Saldo
Pöggstall	83	109	-26	21	21	24	-3
Raxendorf	25	26	-1	5	8	11	-3
Ruprechtshofen	112	110	2	28	22	8	14
Schollach	56	37	19	2	13	9	4
Schönbühel-Aggsbach	39	51	-12	8	4	7	-3
St. Leonhard am Forst	195	142	53	38	26	26	0
St. Martin-Karlsbach	54	82	-28	24	26	13	13
St. Oswald	21	20	1	6	7	10	-3
Texingtal	104	117	-13	39	20	9	11
Weiten	44	56	-12	17	7	10	-3
Ybbs an der Donau	400	365	35	180	52	100	-48
Yspertal	98	66	32	46	18	40	-22
Zelking-Matzleinsdorf	53	65	-12	2	6	3	3
Mistelbach	3.826	3.323	503	1.683	627	994	-367
Altlichtenwarth	44	57	-13	8	3	10	-7
Asparn an der Zaya	88	71	17	26	17	22	-5
Bernhardsthal	120	109	11	9	6	21	-15
Bockfließ	48	51	-3	15	11	7	4
Drasenhofen	57	58	-1	24	5	9	-4
Falkenstein	14	9	5	7	3	3	0
Fallbach	23	26	-3	5	9	7	2
Gaubitsch	20	25	-5	13	8	8	0
Gaweinstal	184	142	42	64	34	29	5
Gnadendorf	34	34	0	8	10	15	-5
Großebersdorf	97	98	-1	14	16	16	0
Großengersdorf	57	43	14	34	13	12	1
Großharras	39	35	4	13	15	15	0
Großkrut	78	47	31	42	14	16	-2
Hausbrunn	57	46	11	8	9	13	-4
Herrnbaumgarten	38	43	-5	14	7	11	-4
Hochleithen	55	68	-13	15	5	7	-2
Kreuttal	102	78	24	22	7	12	-5
Kreuzstetten	78	68	10	29	13	19	-6
Laa an der Thaya	308	257	51	277	62	117	-55
Ladendorf	127	93	34	17	18	28	-10
Mistelbach	810	532	278	388	99	267	-168
Neudorf im Weinviertel	64	80	-16	19	12	15	-3
Niederleis	33	29	4	23	16	6	10
Ottenthal	11	17	-6	4	1	3	-2
Pillichsdorf	58	43	15	17	11	7	4
Poysdorf	245	241	4	170	47	97	-50
Rabensburg	68	74	-6	16	7	12	-5
Schrattenberg	35	36	-1	9	12	7	5
Staatz	73	99	-26	29	15	13	2
Stronsdorf	54	63	-9	26	15	17	-2
Ulrichskirchen-Schleinbach	125	125	0	40	14	19	-5
Unterstinkenbrunn	24	13	11	4	3	4	-1
Wildendürnbach	57	44	13	32	7	17	-10
Wilfersdorf	79	118	-39	35	19	20	-1
Wolkersdorf im Weinviertel	422	351	71	207	64	93	-29
Mödling	7.756	7.281	475	2.592	870	1.234	-364
Achau	62	67	-5	26	15	8	7
Biedermannsdorf	224	223	1	57	18	19	-1

2.2.3.1 Bevölkerungsbewegung 2019 nach Verwaltungsbezirken und Gemeinden

Verwaltungsbezirk/ Gemeinde	Wanderung				Natürliche Bevölkerungsbewegung		
	Zuzüge	Wegzüge	Saldo	innerhalb Gemeinde	Lebend- geborene	Gestor- bene	Saldo
Breitenfurt bei Wien	368	277	91	95	28	98	-70
Brunn am Gebirge	815	787	28	271	108	85	23
Gaaden	83	89	-6	24	5	6	-1
Gießhübl	141	124	17	45	7	9	-2
Gumpoldskirchen	231	229	2	67	29	35	-6
Guntramsdorf	656	565	91	248	60	90	-30
Hennersdorf	82	63	19	8	12	16	-4
Hinterbrühl	290	323	-33	51	19	38	-19
Kaltenleutgeben	229	190	39	93	23	28	-5
Laab im Walde	48	53	-5	8	8	16	-8
Laxenburg	239	187	52	65	19	60	-41
Maria Enzersdorf	593	601	-8	189	57	104	-47
Mödling	1.548	1.443	105	647	164	270	-106
Münchendorf	107	122	-15	51	20	15	5
Perchtoldsdorf	771	761	10	286	106	145	-39
Vösendorf	596	430	166	170	60	102	-42
Wiener Neudorf	487	584	-97	153	87	70	17
Wienerwald	186	163	23	38	25	20	5
Neunkirchen	5.561	5.283	278	2.247	702	929	-227
Altendorf	41	20	21	3	1	3	-2
Aspangberg-St. Peter	71	93	-22	8	8	27	-19
Aspang-Markt	108	112	-4	40	17	17	0
Breitenau	71	88	-17	9	18	9	9
Breitenstein	21	25	-4	3	-	2	-2
Buchbach	26	14	12	5	5	3	2
Bürg-Vöstenhof	4	8	-4	-	1	2	-1
Edlitz	49	60	-11	6	5	9	-4
Enzenreith	114	78	36	21	15	17	-2
Feistritz am Wechsel	14	33	-19	11	8	7	1
Gloggnitz	429	386	43	226	37	113	-76
Grafenbach-St. Valentin	226	188	38	51	19	23	-4
Grimmenstein	96	85	11	26	10	23	-13
Grünbach am Schneeberg	137	120	17	28	11	17	-6
Höflein an der Hohen Wand	49	49	0	22	4	7	-3
Kirchberg am Wechsel	99	97	2	37	24	29	-5
Mönichkirchen	41	23	18	5	5	3	2
Natschbach-Loipersbach	80	103	-23	12	12	13	-1
Neunkirchen	962	934	28	593	107	120	-13
Otterthal	23	22	1	21	5	5	0
Payerbach	161	150	11	35	15	21	-6
Pitten	221	164	57	55	30	24	6
Priggitz	32	22	10	6	1	2	-1
Puchberg am Schneeberg	126	125	1	50	21	34	-13
Raach am Hochgebirge	4	8	-4	4	2	3	-1
Reichenau an der Rax	291	274	17	82	13	41	-28
Scheiblingkirchen-Thernberg	110	72	38	12	17	34	-17
Schottwien	50	63	-13	15	7	7	0
Schrattenbach	31	16	15	4	5	7	-2
Schwarzau am Steinfeld	172	185	-13	32	22	8	14
Schwarzau im Gebirge	26	61	-35	32	3	6	-3
Seebenstein	73	91	-18	32	17	11	6
Semmering	59	67	-8	18	3	13	-10

2.2.3.1 Bevölkerungsbewegung 2019 nach Verwaltungsbezirken und Gemeinden

Verwaltungsbezirk/ Gemeinde	Wanderung				Natürliche Bevölkerungsbewegung		
	Zuzüge	Wegzüge	Saldo	innerhalb Gemeinde	Lebend- geborene	Gestor- bene	Saldo
St. Corona am Wechsel	27	25	2	3	3	3	0
St. Egyden am Steinfeld	163	87	76	36	24	14	10
Ternitz	837	741	96	555	121	162	-41
Thomasberg	50	53	-3	9	9	11	-2
Trattenbach	20	21	-1	12	4	6	-2
Warth	48	60	-12	13	15	19	-4
Wartmannstetten	68	77	-9	28	11	13	-2
Willendorf	36	53	-17	4	4	3	1
Wimpassing im Schwarzatale	150	184	-34	50	18	24	-6
Würflach	90	98	-8	21	15	7	8
Zöbern	55	48	7	12	10	7	3
St. Pölten (Land)	7.803	7.060	743	2.690	1.176	1.227	-51
Altlegnbach	207	173	34	47	25	21	4
Asperhofen	103	87	16	17	23	16	7
Böheimkirchen	299	288	11	135	61	35	26
Brand-Laaben	73	73	0	13	15	7	8
Eichgraben	343	327	16	86	37	42	-5
Frankenfels	51	68	-17	41	20	19	1
Gablitz	347	290	57	92	36	49	-13
Gerersdorf	63	51	12	15	12	10	2
Hafnerbach	72	75	-3	24	16	13	3
Haunoldstein	105	89	16	14	16	10	6
Herzogenburg	475	443	32	305	65	83	-18
Hofstetten-Grünau	118	109	9	49	25	24	1
Inzersdorf-Getzersdorf	117	96	21	32	26	8	18
Kapelln	72	69	3	11	8	9	-1
Karlstetten	83	93	-10	25	13	8	5
Kasten bei Böheimkirchen	66	67	-1	17	14	6	8
Kirchberg an der Pielach	119	114	5	65	26	46	-20
Kirchstetten	167	122	45	26	19	38	-19
Loich	30	30	0	2	7	5	2
Maria-Anzbach	200	152	48	41	22	51	-29
Markersdorf-Haindorf	114	103	11	24	13	15	-2
Mauerbach	171	187	-16	54	26	30	-4
Michelbach	43	49	-6	14	9	3	6
Neidling	61	59	2	12	12	14	-2
Neulengbach	435	420	15	141	60	75	-15
Neustift-Innermanzing	91	78	13	27	22	16	6
Nußdorf ob der Traisen	103	84	19	34	9	14	-5
Ober-Grafendorf	219	199	20	111	47	40	7
Obritzberg-Rust	90	95	-5	31	23	15	8
Perschling	52	61	-9	14	23	15	8
Pressbaum	493	474	19	141	49	82	-33
Prinzersdorf	126	128	-2	38	15	17	-2
Purkersdorf	728	585	143	266	75	113	-38
Pyhra	189	167	22	50	36	24	12
Rabenstein an der Pielach	121	152	-31	58	26	23	3
Schwarzenbach an der Pielach	19	15	4	4	2	5	-3
St. Margarethen an der Sierning	41	41	0	13	8	10	-2
Statzendorf	110	76	34	23	16	7	9
Stössing	45	56	-11	13	13	11	2
Traismauer	452	362	90	223	75	43	32

2.2.3.1 Bevölkerungsbewegung 2019 nach Verwaltungsbezirken und Gemeinden

Verwaltungsbezirk/ Gemeinde	Wanderung				Natürliche Bevölkerungsbewegung		
	Zuzüge	Wegzüge	Saldo	innerhalb Gemeinde	Lebend- geborene	Gestor- bene	Saldo
Tullnerbach	268	175	93	26	25	19	6
Weinburg	82	62	20	14	19	13	6
Wilhelmsburg	374	389	-15	209	46	100	-54
Wöbling	175	160	15	65	25	14	11
Wolfsgraben	91	67	24	28	16	9	7
Scheibbs	1.898	1.864	34	861	396	423	-27
Gaming	156	178	-22	88	25	40	-15
Göstling an der Ybbs	42	70	-28	56	17	16	1
Gresten	134	102	32	49	18	12	6
Gresten-Land	40	56	-16	10	11	16	-5
Lunz am See	53	47	6	28	14	20	-6
Oberndorf an der Melk	76	107	-31	58	24	21	3
Puchenstuben	38	53	-15	13	8	3	5
Purgstall an der Erlauf	203	169	34	83	49	62	-13
Randegg	49	64	-15	19	15	15	0
Reinsberg	36	38	-2	5	15	7	8
Scheibbs	206	170	36	113	32	67	-35
St. Anton an der Jeßnitz	31	53	-22	10	13	12	1
St. Georgen an der Leys	25	40	-15	15	13	10	3
Steinakirchen am Forst	66	84	-18	20	21	26	-5
Wang	54	57	-3	6	18	9	9
Wieselburg	422	371	51	208	47	38	9
Wieselburg-Land	188	147	41	44	35	28	7
Wolfpassing	79	58	21	36	21	21	0
Tulln	6.606	5.533	1.073	3.052	893	1.154	-261
Absdorf	172	132	40	43	23	18	5
Atzenbrugg	202	159	43	50	34	12	22
Fels am Wagram	132	116	16	37	29	12	17
Grafenwörth	180	158	22	64	27	75	-48
Großriedenthal	18	22	-4	8	8	8	0
Großweikersdorf	132	132	0	72	25	34	-9
Judenau-Baumgarten	160	130	30	33	23	12	11
Kirchberg am Wagram	181	133	48	72	42	37	5
Klosterneuburg	1.709	1.444	265	1.100	211	350	-139
Königsbrunn am Wagram	118	66	52	8	6	12	-6
Königstetten	161	154	7	22	24	14	10
Langenrohr	183	136	47	61	26	13	13
Michelhausen	450	244	206	78	42	26	16
Muckendorf-Wipfing	92	82	10	27	10	9	1
Sieghartskirchen	391	399	-8	157	62	71	-9
Sitzenberg-Reidling	136	88	48	43	33	26	7
St. Andrä-Wördern	479	460	19	174	55	81	-26
Tulbing	114	146	-32	30	18	26	-8
Tulln an der Donau	1.129	936	193	808	136	248	-112
Würmla	112	72	40	20	19	9	10
Zeiselmauer-Wolfpassing	116	124	-8	25	12	16	-4
Zwentendorf an der Donau	239	200	39	120	28	45	-17
Waidhofen a.d. Thaya	1.001	1.048	-47	476	186	346	-160
Dietmanns	49	56	-7	15	6	12	-6
Dobersberg	41	66	-25	15	11	19	-8
Gastern	33	47	-14	5	13	11	2
Groß-Siegharts	194	193	1	88	21	36	-15

2.2.3.1 Bevölkerungsbewegung 2019 nach Verwaltungsbezirken und Gemeinden

Verwaltungsbezirk/ Gemeinde	Wanderung				Natürliche Bevölkerungsbewegung		
	Zuzüge	Wegzüge	Saldo	innerhalb Gemeinde	Lebend- geborene	Gestor- bene	Saldo
Karlstein an der Thaya	69	58	11	27	12	12	0
Kautzen	37	28	9	13	4	19	-15
Ludweis-Aigen	38	31	7	2	7	6	1
Pfaffenschlag bei Waidhofen an der Thaya	14	12	2	9	9	11	-2
Raabs an der Thaya	118	79	39	48	21	70	-49
Thaya	49	35	14	12	5	17	-12
Vitis	74	109	-35	53	20	20	0
Waidhofen an der Thaya	204	250	-46	170	39	85	-46
Waidhofen an der Thaya-Land	46	36	10	5	12	7	5
Waldkirchen an der Thaya	14	26	-12	1	2	11	-9
Windigsteig	21	22	-1	13	4	10	-6
Wr. Neustadt (Land)	4.658	4.223	435	1.330	682	800	-118
Bad Erlach	264	199	65	68	26	50	-24
Bad Fischau-Brunn	199	176	23	53	25	25	0
Bad Schönau	35	23	12	17	5	18	-13
Bromberg	47	82	-35	13	12	15	-3
Ebenfurth	240	305	-65	60	38	29	9
Eggendorf	400	290	110	56	45	66	-21
Felixdorf	274	255	19	120	38	46	-8
Gutenstein	147	88	59	30	11	57	-46
Hochneukirchen-Gscheidt	33	28	5	14	14	12	2
Hochwolkersdorf	66	45	21	3	7	9	-2
Hohe Wand	59	63	-4	9	10	14	-4
Hollenthon	40	25	15	13	10	13	-3
Katzelsdorf	124	139	-15	18	17	20	-3
Kirchschlag in der Buckligen Welt	75	90	-15	61	18	42	-24
Krumbach	50	59	-9	24	24	20	4
Lanzenkirchen	182	189	-7	71	36	26	10
Lichtenegg	34	43	-9	5	11	6	5
Lichtenwörth	167	165	2	51	14	30	-16
Markt Piesting	221	159	62	77	28	20	8
Matzendorf-Hölles	133	93	40	24	19	32	-13
Miesenbach	19	29	-10	6	6	7	-1
Muggendorf	23	26	-3	5	-	1	-1
Pernitz	168	178	-10	97	21	27	-6
Rohr im Gebirge	18	19	-1	6	4	2	2
Schwarzenbach	22	28	-6	14	10	10	0
Sollenau	351	314	37	104	46	61	-15
Theresienfeld	292	251	41	60	33	17	16
Waidmannsfeld	92	97	-5	19	14	14	0
Waldegg	133	149	-16	25	22	25	-3
Walpersbach	56	45	11	1	13	6	7
Weikersdorf am Steinfeld	47	45	2	18	9	4	5
Wiesmath	45	29	16	16	15	9	6
Winzendorf-Muthmannsdorf	106	108	-2	37	12	17	-5
Wöllersdorf-Steinabrüchl	377	299	78	82	47	37	10
Zillingdorf	119	90	29	53	22	13	9
Zwettl	1.256	1.360	-104	588	350	483	-133
Allentsteig	70	94	-24	38	17	34	-17
Altmelon	19	18	1	2	5	8	-3
Arbesbach	45	50	-5	21	14	22	-8
Bad Traunstein	16	31	-15	7	9	9	0

2.2.3.1 Bevölkerungsbewegung 2019 nach Verwaltungsbezirken und Gemeinden

Verwaltungsbezirk/ Gemeinde	Wanderung			Natürliche Bevölkerungsbewegung			
	Zuzüge	Wegzüge	Saldo	innerhalb Gemeinde	Lebend- geborene	Gestor- bene	Saldo
Bärnkopf	7	10	-3	7	2	6	-4
Echsenbach	47	29	18	18	14	16	-2
Göpfritz an der Wild	70	77	-7	26	16	14	2
Grafenschlag	32	50	-18	10	7	5	2
Groß Gerungs	93	118	-25	56	42	39	3
Großgöttfritz	42	40	2	9	16	16	0
Gutenbrunn	33	25	8	3	2	3	-1
Kirchschlag	20	16	4	5	10	8	2
Kottes-Purk	38	45	-7	10	10	14	-4
Langschlag	19	38	-19	11	9	15	-6
Martinsberg	25	28	-3	18	8	10	-2
Ottenschlag	42	41	1	5	14	12	2
Pölla	28	33	-5	4	7	11	-4
Rappenstein	58	52	6	11	15	17	-2
Sallingberg	30	50	-20	8	11	13	-2
Schönbach	16	20	-4	12	8	10	-2
Schwarzenau	88	70	18	33	8	20	-12
Schweiggrers	65	50	15	39	19	17	2
Waldhausen	48	41	7	8	15	14	1
Zwettl-Niederösterreich	305	334	-29	227	72	150	-78

Wanderungssaldo 2010–2019 nach Alter und Verwaltungsbezirken

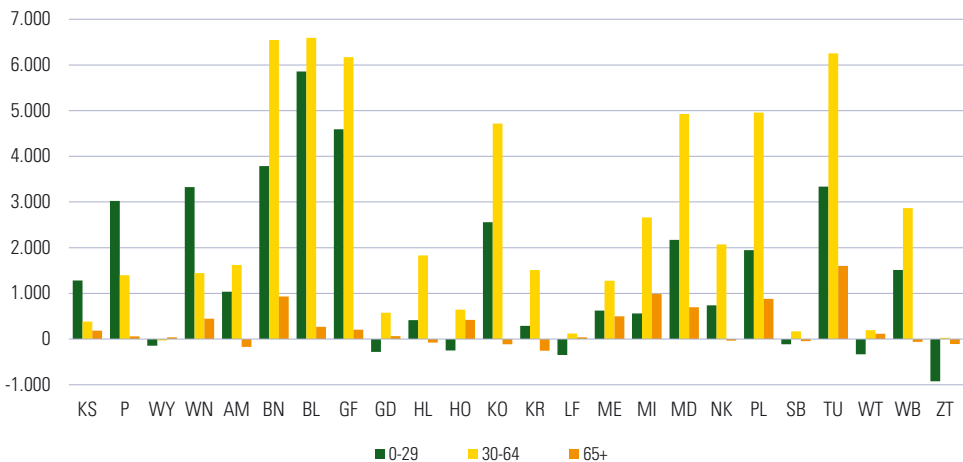

Anmerkung: Die Bezirksbezeichnung erfolgt nach KFZ-Kennzeichen.

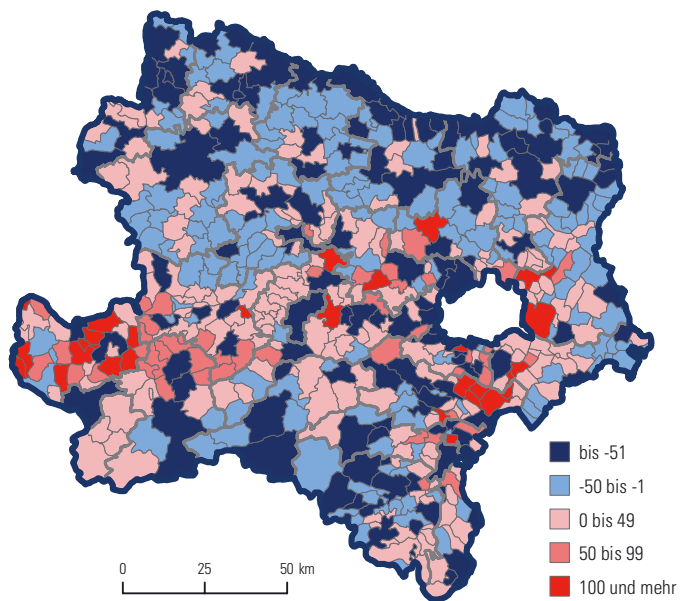
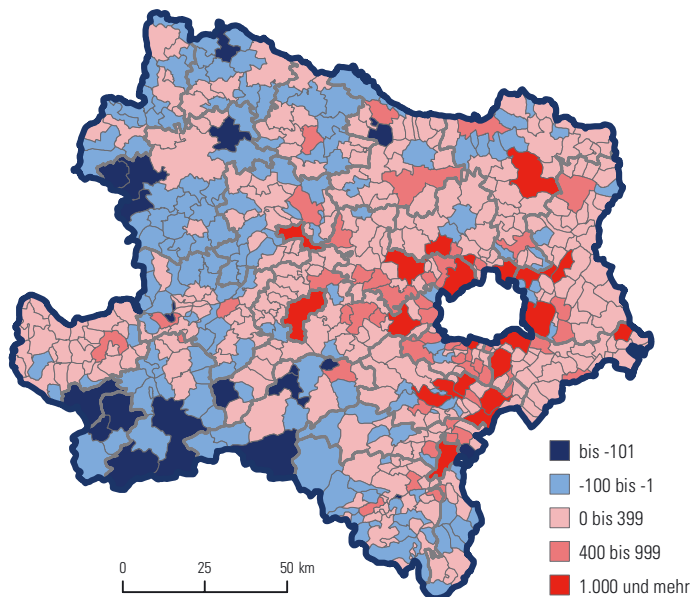
Bevölkerung 2010–2019: Geburtensaldo**Bevölkerung 2010–2019: Wanderungssaldo**

2.2.3.2 Zuzüge, Wegzüge und Wanderungssalden 2019 nach Verwaltungsbezirken

Wanderungs- bewegungen	insge- samt	KS	P	WY	WN	AM	BN	BL	GF	GD	HL	HO	KO	KR	LF	ME	MI	MD	NK	PL	SB	TU	WT	WB	ZT
Binnenwanderungen																									
innerhalb Gemeinde	44.296	1.504	3.795	408	2.931	3.075	3.988	3.034	2.329	700	1.093	637	2.092	822	757	1.612	1.683	2.592	2.247	2.690	861	3.052	476	1.330	588
zwischen Gemeinden																									
desselben Bezirks	28.236	-	-	-	-	2.385	2.993	1.645	1.914	773	845	541	1.372	763	493	1.860	1.330	2.148	2.261	691	1.810	420	1.120	456	
Zuzüge																									
aus einem anderen																									
NÖ-Bezirk	25.325	971	2.109	227	1.776	808	2.097	901	774	388	792	432	892	997	469	1.329	945	1.235	1.374	2.328	637	1.271	327	1.871	395
Zuzüge nach NÖ	46.955	1.174	1.570	208	1.972	2.552	5.424	5.147	4.193	466	1.101	369	3.226	636	490	1.097	1.551	4.373	1.771	3.214	570	3.525	254	1.667	405
aus einem anderen																									
Bundesland	31.247	597	815	140	1.137	1.649	3.076	3.617	3.134	324	876	260	2.451	344	278	532	1.167	3.171	1.025	2.286	269	2.477	178	1.153	291
aus dem Ausland	15.708	577	755	68	835	903	2.348	1.530	1.059	142	225	109	775	292	212	565	384	1.202	746	928	301	1.048	76	514	114
Wegzüge																									
in einen anderen																									
NÖ-Bezirk	25.325	891	1.683	242	1.536	773	2.251	937	981	403	680	394	1.201	1.096	574	1.180	754	1.614	1.219	2.429	684	1.165	391	1.697	550
Wegzüge aus NÖ	37.467	1.032	1.490	227	1.638	2.279	4.574	3.321	2.839	461	922	394	2.465	580	468	957	1.239	3.519	1.648	2.370	489	2.558	237	1.406	354
in ein anderes																									
Bundesland	25.240	579	803	179	1.063	1.655	2.947	2.228	1.929	328	636	283	1.765	364	282	647	913	2.517	1.069	1.604	287	1.730	183	962	287
ins Ausland	12.227	453	687	48	575	624	1.627	1.093	910	133	286	111	700	216	186	310	326	1.002	579	766	202	828	54	444	67
Wanderungssaldo																									
zwischen den																									
NÖ-Bezirken	0	80	426	-15	240	35	-154	-36	-207	-35	112	38	-309	-99	-105	149	191	-379	155	-101	-47	106	-64	174	-155
mit den anderen																									
Bundesländern	6.007	18	12	-39	74	-6	129	1.389	1.205	-4	240	-23	686	-20	-4	-115	254	654	-44	682	-18	747	-5	191	4
mit dem Ausland	3.481	124	68	20	260	279	721	437	149	9	-61	-2	75	76	26	255	58	200	167	162	99	220	22	70	47
Insgesamt	9.488	222	506	-34	574	308	696	1.790	1.147	-30	291	13	452	-43	-83	289	503	475	278	743	34	1.073	-47	435	-104

Anmerkung: Die Bezirksbezeichnung erfolgt nach KfZ-Kennzeichen.

2.2.3.3 Richtungsspezifische Wanderungen 2019 zwischen den Verwaltungsbezirken Niederösterreichs

nach		Wegzüge																				Zuzüge				
von	nach	KS	P	WY	WN	AM	BN	BL	GF	GD	HL	HO	KO	KR	LF	ME	MI	MD	NK	PL	SB	TU	WT	WB	ZT	nach NÖ
KS	-	63	2	10	13	26	3	4	2	22	16	9	463	13	23	3	5	2	114	4	71	4	2	17	891	
P	52	-	2	15	32	42	17	15	6	17	7	32	41	130	167	25	16	20	906	55	59	3	15	9	1.683	
WY	1	10	-	-	174	2	2	-	-	3	-	-	2	3	11	-	1	10	-	20	1	-	2	-	242	
WN	15	29	2	-	10	186	20	13	1	13	6	8	3	5	3	8	83	400	13	2	5	-	-	711	1.536	
AM	10	78	151	4	-	7	6	12	14	4	6	1	6	20	242	6	13	6	41	122	6	3	3	12	773	
BN	19	66	20	319	18	-	283	30	7	27	13	36	7	52	13	26	479	220	73	8	47	4	476	8	2.251	
BL	3	31	-	21	13	268	-	93	3	20	4	88	16	5	15	28	156	50	43	5	54	5	34	2	937	
GF	6	25	-	20	10	59	121	-	2	38	9	107	6	9	15	375	48	32	27	5	35	5	20	7	981	
GD	37	18	-	5	9	6	12	5	-	13	24	10	10	2	12	7	15	3	12	5	13	105	1	79	403	
HL	24	27	1	7	13	13	21	29	4	-	106	135	14	5	9	75	22	20	26	3	109	5	6	6	680	
HO	36	11	2	3	3	4	6	3	23	95	-	21	34	2	13	5	12	6	22	-	19	45	2	27	394	
KO	30	28	2	23	2	72	44	118	4	225	17	-	21	5	13	249	39	27	27	12	189	19	23	12	1.201	
KR	464	63	3	6	10	10	3	4	7	27	53	18	-	8	70	5	5	7	134	12	108	9	14	56	1.096	
LF	6	188	1	5	15	60	8	5	1	4	-	4	8	-	44	2	13	13	156	10	17	1	11	2	574	
ME	26	180	10	6	240	22	7	4	17	2	4	10	39	30	-	10	7	13	187	294	28	4	6	34	1.180	
MI	9	23	2	9	8	18	23	304	6	84	6	134	5	1	3	-	22	19	18	4	33	9	10	4	754	
MD	1	31	1	103	16	752	178	24	2	14	9	56	6	12	16	16	-	74	106	4	43	8	133	9	1.614	
NK	7	21	2	416	10	138	31	14	2	12	14	8	3	8	12	17	89	-	27	2	29	-	353	4	1.219	
PL	73	1.036	1	23	47	73	37	21	15	25	12	38	113	122	208	19	92	23	-	55	354	7	25	10	2.429	
SB	7	61	22	4	125	4	6	1	8	-	1	9	6	8	350	5	4	2	47	-	9	1	2	2	684	
TU	75	76	1	9	16	31	36	39	12	124	17	155	88	7	31	52	23	300	11	-	10	17	12	11	1.165	
WT	12	17	-	-	5	3	5	3	113	7	65	8	18	3	14	1	6	2	11	-	13	-	3	82	391	
WB	5	14	1	767	4	292	27	24	1	5	-	13	4	10	9	8	76	399	21	1	13	2	-	1	1.697	
ZT	53	13	1	1	15	9	5	9	118	11	43	12	84	9	36	3	9	3	17	3	16	78	2	-	550	
Zuzüge	aus NÖ	971	2.109	227	1.776	808	2.097	901	774	368	792	432	892	997	469	1.329	945	1.235	1.374	2.328	637	1.271	327	1.871	395	25.325

Anmerkung: Die Bezirksbezeichnung erfolgt nach KFZ-Kennzeichen.

2.2.3.4 Richtungsspezifische Wanderungen 2019 zwischen den Verwaltungsbezirken Niederösterreichs und den Bundesländern

Verwaltungs- bezirk	Wanderung von Bezirk in Bundesland						Wanderung von Bundesland in Bezirk											
	B	K	OÖ	S	ST	T	V	W insgesamt	B	K	OÖ	S	ST	T	V	W insgesamt		
Krems a.d. Donau	10	9	96	11	66	10	10	367	9	11	92	16	62	36	16	355	597	
St. Pölten	17	25	128	28	69	26	10	500	16	26	108	27	36	43	16	543	815	
Waidhofen a.d. Ybbs	2	1	86	2	15	4	2	67	2	7	67	10	10	9	-	35	140	
Wr. Neustadt	320	18	67	16	72	23	11	536	295	24	42	30	78	56	17	595	1.137	
Amstetten	18	29	1.098	40	68	34	9	359	1.655	23	1.191	49	73	44	10	244	1.649	
Baden	442	143	132	69	251	53	10	1.847	2.947	252	42	141	52	181	52	10	2.346	3.076
Bruck a.d. Leitha	445	26	82	24	93	20	4	1.534	2.228	367	36	90	34	71	19	10	2.990	3.617
Gänserndorf	90	54	51	15	80	16	9	1.614	1.929	47	20	44	12	40	18	9	2.944	3.134
Gmünd	7	14	57	15	13	20	3	199	328	9	5	68	9	13	11	7	202	324
Hollabrunn	23	22	45	12	22	7	5	500	636	27	12	43	4	37	20	8	725	876
Horn	17	8	26	11	18	4	6	193	283	4	9	15	7	7	4	3	211	260
Korneuburg	67	45	70	20	93	39	6	1.425	1.765	30	26	54	14	46	21	1	2.259	2.451
Krems (Land)	13	8	51	7	30	16	4	235	364	2	7	38	5	20	12	4	256	344
Lilienfeld	10	11	30	9	50	6	-	166	282	16	9	25	4	44	5	2	173	278
Melk	19	19	155	20	49	17	6	362	647	6	13	136	16	28	28	3	302	532
Mistelbach	40	14	35	7	51	15	12	739	913	18	22	35	6	41	23	7	1.015	1.167
Mödling	191	50	72	44	126	41	22	1.971	2.517	107	47	78	41	78	53	14	2.753	3.171
Neunkirchen	146	27	74	53	193	12	19	545	1.069	133	21	48	10	150	28	4	631	1.025
St. Pölten (Land)	40	40	113	49	81	40	4	1.237	1.604	31	23	78	35	72	26	1	2.020	2.286
Scheibbs	6	4	66	11	32	6	1	161	287	3	5	51	9	42	5	5	149	269
Tulln	46	33	80	25	64	23	9	1.450	1.730	29	25	73	23	60	42	6	2.219	2.477
Waidhofen a.d. Thaya	2	4	18	4	10	3	-	142	183	2	3	20	-	7	5	1	140	178
Wr. Neustadt (Land)	335	28	43	13	78	9	9	447	962	232	15	29	11	83	25	7	751	1.153
Zwettl	8	3	67	5	13	10	3	178	287	10	3	73	3	10	14	5	173	291
Niederösterreich	2.314	635	2.742	510	1.637	454	174	16.774	25.240	1.670	426	2.639	427	1.289	599	166	24.031	31.247

2.2.3.5 Höchste und niedrigste durchschnittliche Wanderungssalden 2002–2019 nach ausgewählten Gemeinden

Gemeinde	Verwaltungsbezirk	Wanderung			Bevölkerung 2020
		Ø jährl. Saldo 2002-2019	Saldo 2019	Ø jährl. Veränderung durch Wanderung 2002-2019 in %	
Höchste durchschnittliche Wanderungssalden (absolut)					
Wiener Neustadt	Wr. Neustadt (Stadt)	444	574	1,1	45.823
St. Pölten	St. Pölten (Stadt)	401	506	0,7	55.514
Klosterneuburg	Tulln	311	265	0,7	27.500
Schwechat	Bruck a.d. Leitha	237	980	1,4	19.570
Tulln an der Donau	Tulln	214	193	1,0	16.230
Strasshof an der Nordbahn	Gänserndorf	196	354	2,3	10.767
Gänserndorf	Gänserndorf	194	45	2,1	11.643
Traiskirchen	Baden	187	-191	1,3	18.758
Stockerau	Korneuburg	178	-60	0,9	16.875
Groß-Enzersdorf	Gänserndorf	176	157	2,0	11.600
Größte durchschnittliche Zunahmen der Bevölkerung durch Wanderung (relativ)					
Mitterndorf an der Fischta	Baden	63	78	2,9	2.889
Muckendorf-Wipfing	Tulln	38	10	2,7	1.663
Vösendorf	Mödling	155	166	2,5	7.329
Kirchstetten	St. Pölten (Land)	48	45	2,4	2.210
Wolfsthal	Bruck a.d. Leitha	20	58	2,3	1.146
Himberg	Bruck a.d. Leitha	151	91	2,2	7.443
Gramatneusiedl	Bruck a.d. Leitha	67	44	2,2	3.612
Strasshof an der Nordbahn	Gänserndorf	186	354	2,2	10.767
Haslau-Maria Ellend	Bruck a.d. Leitha	37	14	2,1	2.012
Grafenwörth	Tulln	63	22	2,0	3.171
Niedrigste durchschnittliche Wanderungssalden (absolut)					
Gaming	Scheibbs	-27	-22	-1,0	3.021
Groß Gerungs	Zwettl	-26	-25	-0,4	4.453
Ybbsitz	Amstetten	-26	-6	-0,6	3.405
Sonntagberg	Amstetten	-24	-36	-0,6	3.805
Frankenfels	St. Pölten (Land)	-18	-17	-0,6	1.941
Lilienfeld	Lilienfeld	-18	-89	-0,7	2.664
Wimpassing im Schwarzatale	Neunkirchen	-17	-34	-0,9	1.605
St. Aegyd am Neuwalde	Lilienfeld	-16	5	-1,2	1.862
Waidhofen an der Ybbs	Waidhofen a.d. Ybbs (Stadt)	-15	-34	-0,2	11.222
Traisen	Lilienfeld	-14	-14	-0,4	3.402
Größte durchschnittliche Abnahmen der Bevölkerung durch Wanderung (relativ)					
Schwarzau im Gebirge	Neunkirchen	-6	-35	-1,2	608
Annaberg	Lilienfeld	-7	7	-1,2	516
Mitterbach am Erlaufsee	Lilienfeld	-7	0	-1,2	481
Wimpassing im Schwarzatale	Neunkirchen	-16	-34	-1,0	1.605
Frankenfels	St. Pölten (Land)	-18	-17	-0,9	1.941
Schönbach	Zwettl	-8	-4	-0,9	777
Gaming	Scheibbs	-27	-22	-0,8	3.021
Opponitz	Amstetten	-7	-15	-0,8	902
Ramsau	Lilienfeld	-5	-30	-0,8	830
Dorfstetten	Melk	-5	-1	-0,8	582

2.2.3.6 Außenwanderungen und Außenwanderungssaldo 2005, 2010, 2015 und 2019 nach Herkunftsstaat

Herkunftsstaat	2005			2010			2015			2019		
	Zu- züge	Weg- züge	Saldo	Zu- züge	Weg- züge	Saldo	Zu- züge	Weg- züge	Saldo	Zu- züge	Weg- züge	Saldo
EU-Staaten, EWR, Schweiz	6.273	4.113	2.160	7.454	5.638	1.816	10.149	6.784	3.365	9.507	7.237	2.270
Mitgliedsstaaten bis 1995 (EU-14)	2.077	1.094	983	2.240	1.748	492	2.040	1.772	268	2.234	1.722	512
Deutschland	1.524	677	847	1.550	1.158	392	1.120	1.080	40	1.311	971	340
Italien	85	73	12	132	86	46	233	130	103	251	146	105
Griechenland	40	34	6	50	41	9	143	96	47	168	120	48
Spanien	52	38	14	108	62	46	162	91	71	97	87	10
Vereinigtes Königreich	94	86	8	134	121	13	106	124	-18	157	130	27
Portugal	45	22	23	32	45	-13	51	44	7	27	31	-4
Beitritt 2004 (EU-10)	2.800	1.831	969	2.978	2.411	567	4.433	2.871	1.562	3.289	2.784	505
Ungarn	555	360	195	894	659	235	1.737	996	741	1.301	1.072	229
Slowakei	738	485	253	1.042	833	209	1.368	799	569	988	757	231
Polen	1.069	605	464	605	536	69	776	576	200	500	569	-69
Tschechische Republik	350	301	49	309	290	19	367	365	2	357	293	64
Slowenien	59	49	10	64	66	-2	129	84	45	72	45	27
Beitritt ab 2007	1.317	1.111	206	2.113	1.290	823	3.550	1.898	1.652	3.827	2.515	1.312
Rumänien	948	781	167	1.727	1.002	725	2.785	1.460	1.325	3.204	2.075	1.129
Bulgarien	113	112	1	207	145	62	393	241	152	371	258	113
Kroatien	256	218	38	179	143	36	372	197	175	252	182	70
Schweiz/EWR (inkl. Kleinstaaten)	79	77	2	123	189	-66	126	243	-117	157	216	-59
Drittstaaten	6.347	2.378	3.969	4.254	3.096	1.158	17.467	3.715	13.752	5.009	3.807	1.202
europäische Staaten	4.169	1.438	2.731	2.228	1.755	473	2.859	2.027	832	2.372	1.899	473
Russische Föderation	1.052	124	928	429	222	207	375	256	119	197	198	-1
Türkei	763	378	385	404	319	85	412	396	16	429	409	20
Mazedonien	226	97	129	223	170	53	238	156	82	203	127	76
afrikanische Staaten	512	188	324	413	228	185	1.103	335	768	409	288	121
Somalia	24	1	23	37	5	32	411	59	352	61	19	42
Nigeria	182	55	127	98	66	32	228	67	161	58	69	-11
Ägypten	54	28	26	22	30	-8	51	35	16	82	28	54
amerikanische Staaten	467	299	168	425	447	-22	483	409	74	479	374	105
Dominikanische Republik	77	19	36	33	19	30	16	19	150	15	8	6
Brasilien	54	39	15	57	55	2	36	43	-7	46	35	11
Mexiko	25	14	11	26	19	7	35	26	9	32	23	9
asiatische Staaten	1.147	426	721	1.136	588	548	12.968	909	12.059	1.703	1.190	513
Afghanistan	116	17	99	376	106	270	4.881	277	4.604	279	378	-99
Syrien - Arabische Republik	33	6	27	39	13	26	4.905	129	4.776	299	37	262
Irak	29	7	22	39	13	26	1.742	55	1.687	57	107	-50
Iran - Islamische Republik	81	38	43	75	27	48	382	48	334	208	84	124
China	120	84	36	88	72	16	148	78	70	153	84	69
Pakistan	50	14	36	41	11	30	182	32	150	50	44	6
Georgien	148	78	70	54	62	-8	108	44	64	139	111	28
Armenien	74	25	49	42	39	3	80	31	49	19	24	-5
ozeanische Staaten	52	27	25	52	78	-26	54	35	19	46	56	-10
staatenlos, ungeklärt	1.320	1.907	-587	1.076	1.333	-257	1.239	1.288	-49	1.192	1.183	9
Insgesamt	13.940	8.398	5.542	12.784	10.067	2.717	28.855	11.787	17.068	15.708	12.227	3.481

Anmerkung: Die Sortierung erfolgt absteigend nach der Summe des Wanderungssaldos seit 2002.

2.2.3.7 Wanderungssalden mit anderen Bundesländern und dem Ausland 2018 und 2019 nach Staatsbürgerschaft

Verwaltungsbezirk	Österreichische				Drittstaatsangehörige												staatenlos,	
	insgesamt		Staatsangehörige		EU, EWR, Schweiz		Europa		Afrika		Amerika		Asien		Ozeanien		unbekannt	
	2018	2019	2018	2019	2018	2019	2018	2019	2018	2019	2018	2019	2018	2019	2018	2019	2018	2019
Krems a.d. Donau	215	142	37	-17	171	168	2	15	22	-11	-2	-2	-10	-11	1	0	-6	0
St. Pölten	-12	80	-49	28	118	97	2	46	-24	7	5	3	-52	-105	0	-3	-12	7
Waidhofen a.d. Ybbs	-8	-19	-7	-39	11	14	-7	4	-5	-3	2	0	-1	2	0	0	-1	3
Wr. Neustadt	288	334	14	-3	303	263	44	99	-15	-9	10	8	-71	-19	-1	2	2	-3
Amstetten	256	273	-134	-118	304	341	54	38	-5	2	9	9	23	-6	2	0	3	7
Baden	1.037	850	391	353	431	321	182	122	-47	22	34	9	59	27	-3	1	-10	-5
Bruck a.d. Leitha	1.541	1.826	698	969	753	644	177	228	-1	4	16	20	-99	-37	1	2	-4	-4
Gänsemdorf	1.342	1.354	806	863	315	298	218	153	5	18	8	-3	-11	19	1	0	0	6
Gmünd	-9	5	42	14	23	4	-1	5	-1	-3	1	2	-70	-24	0	0	-3	7
Hollabrunn	272	179	245	145	52	82	30	22	-9	-13	-3	-2	-39	-54	-1	0	-3	-1
Horn	-34	-25	18	-6	7	-1	-7	7	-3	0	-5	3	-45	-28	0	0	1	0
Korneuburg	1.247	761	733	530	359	183	178	78	20	-9	12	-1	-62	-14	3	0	4	-6
Krems (Land)	51	56	13	-9	64	65	22	5	-4	0	2	5	-46	-11	1	1	-1	0
Lilienfeld	96	22	45	29	92	27	3	-11	-20	1	2	5	-28	-35	2	1	0	5
Melk	205	140	-53	-89	244	245	2	26	8	1	2	7	4	-50	-1	0	-1	0
Mistelbach	257	312	261	199	120	139	25	33	-29	2	-2	0	-118	-64	1	0	-1	3
Mödling	994	854	566	522	437	269	95	82	-19	9	3	17	-89	-39	8	-4	-7	-2
Neunkirchen	23	123	57	73	133	171	0	5	-36	-29	4	8	-128	-102	0	-1	-7	-2
St. Pölten (Land)	700	844	422	410	296	331	55	79	-5	3	18	4	-74	12	0	5	-12	0
Scheibbs	102	81	-60	-37	133	103	20	7	0	1	5	-6	1	13	-1	-1	4	1
Tulln	1.016	967	638	535	235	284	113	109	-11	-8	25	24	18	19	-2	2	0	2
Waidhofen a.d. Thaya	39	17	8	1	36	16	-9	5	0	1	4	-1	-1	-5	-1	0	2	0
Wr. Neustadt (Land)	198	261	93	143	92	123	53	17	-20	0	3	-4	-28	-20	2	2	3	0
Zwettl	-64	51	-58	6	15	44	1	-5	3	2	1	2	-25	5	0	0	-1	-3
Niederösterreich	9.752	9.488	4.726	4.502	4.744	4.231	1.252	1.169	-196	-12	154	107	-892	-527	14	3	-50	15

2.2.4.1 Einbürgerungen 1985, 1990, 1995, 2000, 2005, 2010, 2015–2019

Erhebungsmerkmal	1985	1990	1995	2000	2005	2010	2015	2016	2017	2018	2019
Anzahl											
insgesamt	515	612	2.073	2.831	4.915	799	1.187	1.154	1.319	1.517	1.354
männlich	266	294	992	1.362	2.428	368	529	498	623	664	590
weiblich	249	318	1.081	1.469	2.487	431	658	656	696	853	764
Familienstand											
ledig	315	266	996	1.380	2.562	479	667	616	736	839	750
verheiratet	181	318	992	1.357	2.189	289	440	463	495	598	513
verwitwet	2	6	12	16	36	3	7	11	5	8	7
geschieden	17	22	73	78	128	28	73	64	83	72	84
Alter in Jahren											
unter 15	194	157	588	847	1.626	272	362	303	402	423	383
15 bis unter 25	96	83	385	488	843	151	204	225	362	413	259
25 bis unter 35	84	160	472	705	971	183	257	233	232	265	247
35 bis unter 55	126	183	598	754	1.348	176	350	353	420	521	428
55 Jahre und älter	15	29	30	37	127	17	14	40	36	33	37
Geburtsland											
Österreich	164	125	527	815	1.470	320	401	382	465	512	490
Ausland	351	487	1.546	2.016	3.445	479	786	772	854	1.005	864
Bisherige Staatsbürgerschaft											
europäische Staaten	419	479	1.836	2.585	4.422	691	904	890	1.015	1.185	1.023
Türkei	27	49	472	1.128	1.585	166	168	129	124	122	128
Serbien, Montenegro ¹⁾	-	-	251	185	1.109	72	83	78	65	58	92
Bosnien und Herzegowina ¹⁾	-	-	293	289	833	137	149	155	207	139	141
Rumänien	18	45	303	440	214	16	48	53	89	139	91
Kroatien ¹⁾	-	-	83	105	176	45	12	5	15	41	29
Polen	39	53	87	60	68	9	16	22	28	33	35
Deutschland	117	50	30	9	10	11	15	21	43	51	37
Mazedonien ¹⁾	-	-	5	16	138	50	54	73	80	141	89
Ungarn	18	15	73	87	21	13	27	35	64	79	48
Jugoslawien ²⁾	74	125	15	-	-	-	-	-	-	-	-
afrikanische Staaten	12	15	61	48	148	30	63	49	63	76	95
Ägypten	3	4	23	20	31	3	27	7	22	19	30
Tunesien	5	8	18	8	35	-	2	4	6	13	6
Nigeria	4	-	5	4	25	6	10	12	15	12	19
amerikanische Staaten	9	20	30	26	49	6	33	39	51	24	29
Dominikanische Republik	-	-	3	8	11	-	3	8	12	6	5
Vereinigte Staaten	3	6	5	-	8	2	4	4	3	3	3
Brasilien	1	5	4	1	10	1	4	4	4	-	7
asiatische Staaten	64	84	135	166	271	71	170	173	183	218	190
China	3	19	34	63	47	9	15	12	21	20	8
Philippinen	18	9	15	7	20	12	27	28	24	35	36
Iran - Islamische Republik	6	18	36	18	29	7	15	15	8	4	15
ozeanische Staaten	-	-	-	1	2	-	1	1	-	1	-
staatenlos, ungeklärt, unbekannt	11	14	11	5	23	1	16	2	7	13	17

¹⁾ Staatsgründung 1991²⁾ historisches Staatsgebiet bis 1991

Anmerkung: Die Sortierung erfolgt absteigend nach der Summe aller Einbürgerungen seit 1981.

2.2.4.2 Einbürgerungen 1991–2019 nach bisheriger Staatsbürgerschaft

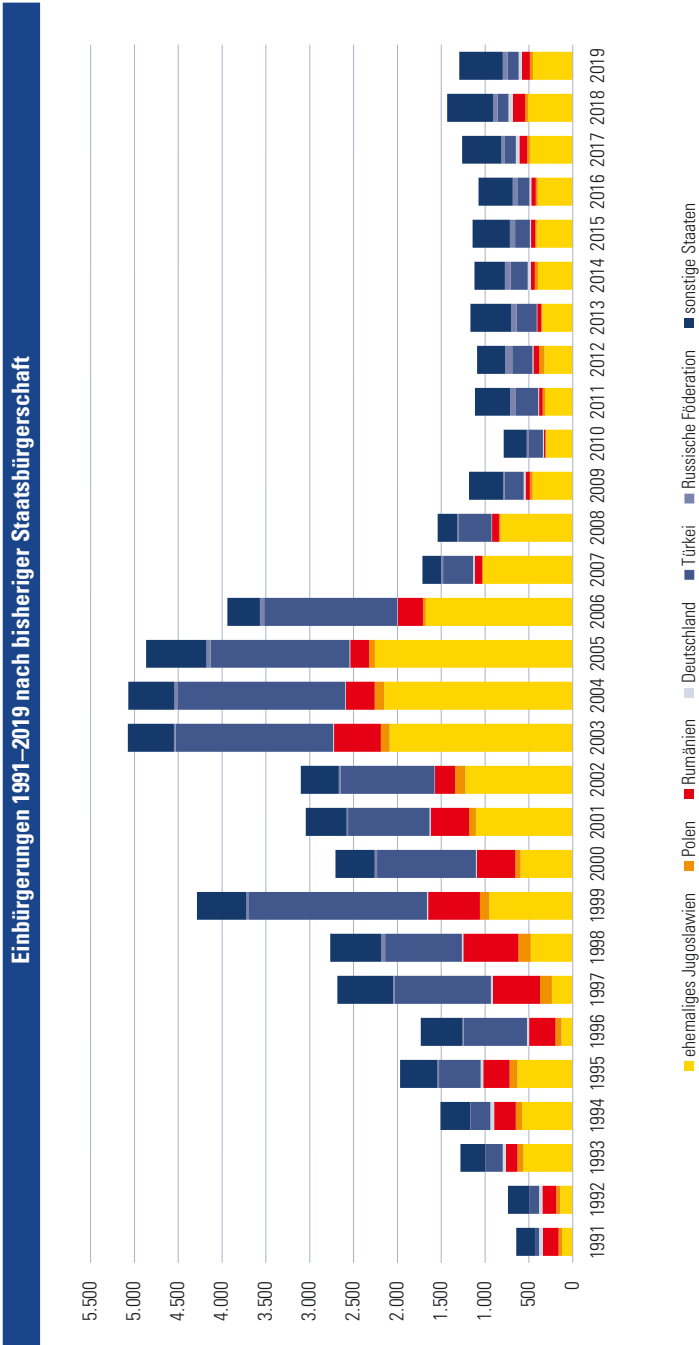

2.2.4.3 Asylansuchen in Österreich 2009–2019

Staatsangehörigkeit	2009	2010	2011	2012	2013	2014	2015	2016	2017	2018	2019
Afghanistan	2.237	1.582	3.609	4.005	2.589	5.076	25.563	11.794	3.781	2.120	2.979
Syrien	279	194	422	915	1.991	7.730	24.547	8.773	7.356	3.329	2.708
Somalia	344	190	610	481	433	1.162	2.073	1.537	697	523	740
Irak	399	336	484	491	468	1.105	13.633	2.862	1.403	762	729
Iran	340	387	457	761	595	743	3.426	2.460	994	1.107	727
Russische Föderation	3.559	2.322	2.314	3.091	2.841	1.996	1.698	1.633	1.396	969	723
Indien	427	433	476	401	339	396	448	515	415	272	371
Georgien	975	370	261	300	257	417	406	350	454	457	339
Nigeria	837	573	414	400	691	673	1.385	1.855	1.405	679	336
Pakistan	183	276	949	1.823	1.037	596	3.021	2.496	1.574	264	331
Türkei	554	369	414	273	302	203	221	346	299	201	298
Bangladesch	95	116	87	212	278	119	718	305	144	129	240
Algerien	248	304	447	575	949	563	945	1.032	369	170	172
Armenien	440	278	224	346	300	330	304	332	228	104	76
Serbien ¹⁾	701	350	183	292	211	362	317	197	157	147	61
Kosovo ²⁾	1.332	622	358	314	935	1.903	2.487	217	147	80	61
Moldau - Republik	217	127	79	54	35	32	25	13	29	42	13
Insgesamt	15.821	11.012	14.416	17.413	17.503	28.064	88.340	42.285	24.735	13.746	12.886

¹⁾ bis 2005 inklusive Montenegro, bis 2008 inklusive Kosovo

²⁾ im Jahr 2008 einseitige Unabhängigkeit von Serbien - international nicht anerkannt

Anmerkung: Es sind die 15 häufigsten Herkunftsstaaten ab dem Jahr 2000 berücksichtigt. Die Sortierung erfolgt absteigend nach dem aktuellen Jahr.

Asylansuchen von Personen ausgewählter Staatsangehörigkeiten 2000–2019

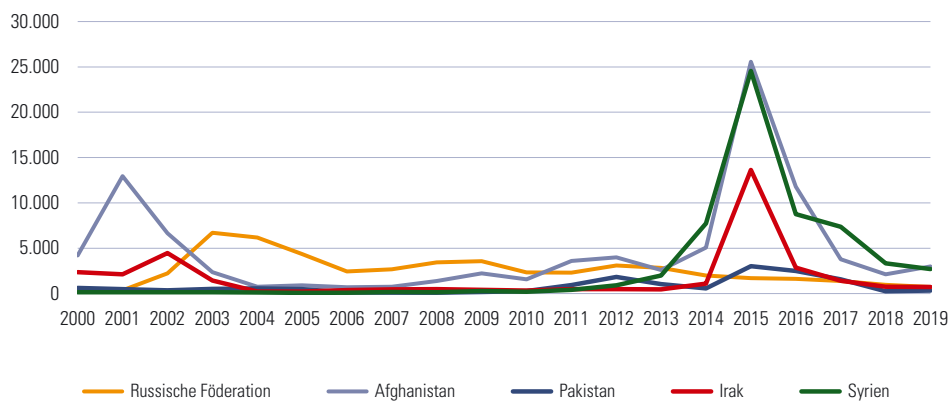

2 Bevölkerung

2.1 Bevölkerungsstruktur

2.2 Bevölkerungsbewegung

2.3 Gebäude und Wohnungen

2.3.1 Gebäude (Gebäude- und Wohnungszählung) 2011 nach Anzahl der Wohnungen, Nutzfläche und Verwaltungsbezirken

Verwaltungsbezirk	Wohngebäude					
	Insgesamt	Anzahl der Wohnungen			Wohnungen mit Hauptwohnsitz	
		insgesamt	1 und 2	3 und mehr	insgesamt	Ø Nutzfläche in m²
Krems a.d. Donau	5.618	4.648	3.601	1.047	11.529	86,9
St. Pölten	12.152	10.644	8.961	1.683	23.459	86,9
Waidhofen a.d. Ybbs	3.100	2.812	2.380	432	4.618	100,1
Wr. Neustadt	9.135	7.814	6.354	1.460	18.471	85,6
Amstetten	31.257	28.315	26.035	2.280	42.996	110,8
Baden	43.857	39.970	36.190	3.780	60.346	97,6
Bruck a.d. Leitha	33.461	30.345	28.226	2.119	40.613	99,2
Gänserndorf	43.472	40.579	39.544	1.035	40.515	109,7
Gmünd	16.898	15.337	14.616	721	16.423	102,6
Hollabrunn	24.893	23.045	22.506	539	21.166	113,7
Horn	13.772	12.489	11.969	520	13.191	110,6
Korneuburg	33.543	30.976	29.548	1.428	36.305	108,6
Krems (Land)	22.920	20.910	20.079	831	22.589	112,2
Lilienfeld	9.727	8.751	7.990	761	11.199	98,4
Melk	25.112	22.783	21.507	1.276	29.334	112,6
Mistelbach	36.447	34.047	33.420	627	31.169	112,3
Mödling	33.760	30.793	27.130	3.663	51.034	101,7
Neunkirchen	33.246	30.321	27.901	2.420	37.339	98,0
St. Pölten (Land)	45.375	42.180	39.709	2.471	50.926	112,5
Scheibbs	12.978	11.704	11.033	671	15.235	117,0
Tulln	40.523	37.876	36.025	1.851	40.933	111,4
Waidhofen a.d. Thaya	12.637	11.468	11.122	346	11.388	107,1
Wr. Neustadt (Land)	30.220	27.954	26.522	1.432	31.429	104,8
Zwettl	17.330	15.624	15.079	545	16.715	112,5
Niederösterreich	591.433	541.385	507.447	33.938	678.922	105,3

2.3.2 Wohnungen (in Tsd.) 2019 nach Haushaltstyp, Familientyp und Nutzfläche

Haushalts-, Familientyp	Wohnungen insgesamt	Ø Nutzfläche pro Person in m²	Ø Haushaltsgröße	Nutzfläche in m²				
				bis				
				unter 70	70-89	90-109	110-129	130 und mehr
Familienhaushalte	471,1	44,0	2,90	37,8	81,3	65,4	81,2	205,4
Einfamilienhaushalte	456,7	44,7	2,90	37,1	80,9	64,1	79,9	194,6
Ehepaare ohne Kind(er)	201,7	58,0	2,00	22,4	39,1	33,3	37,2	69,8
Ehepaare mit Kind(ern)	203,3	37,7	3,80	8,8	28,7	21,5	34,2	110,2
Vater mit Kind(ern)	6,9	49,9	2,30	0,6	1,5	1,2	1,3	2,2
Mutter mit Kind(ern)	44,7	42,9	2,60	5,4	11,6	8,2	7,2	12,4
Zwei- oder Mehrfamilienhaushalte	14,4	33,2	5,40	0,7	0,4	1,2	1,3	10,8
Nichtfamilienhaushalte	259,4	87,7	1,00	82,9	69,8	37,8	27,1	41,7
Einpersonenhaushalte	251,4	90,1	1,00	82,3	66,7	37,0	25,7	39,7
Mehrpersonenhaushalte	8,0	52,0	2,20	0,6	3,1	0,9	1,4	2,0
Insgesamt	730,5	51,1	2,30	120,8	151,1	103,2	108,3	247,1

Anmerkung: Hochrechnung aus dem Mikrozensus; Werte kleiner 3.000 sind stark zufallsbehaftet und statistisch nicht mehr interpretierbar.

Wohnungen 2019 nach Bauperiode und Anzahl der Wohnräume

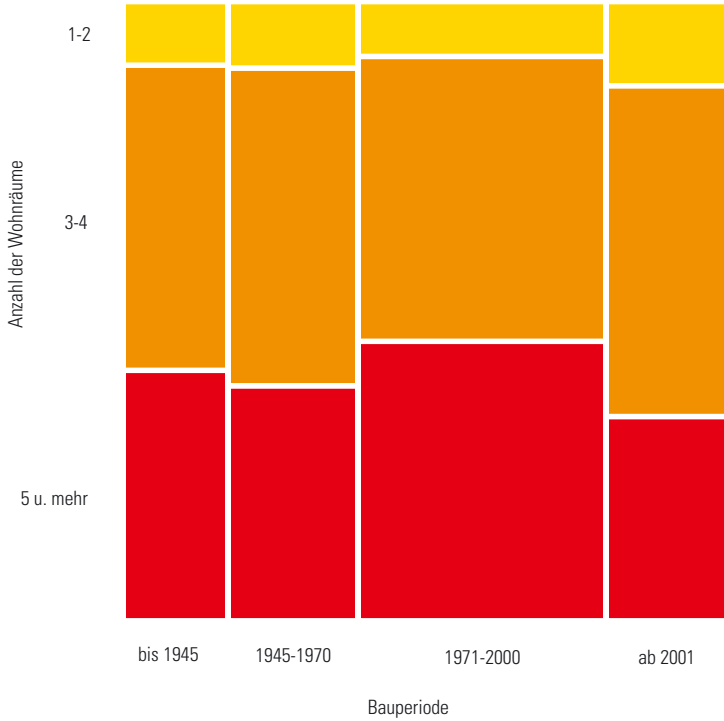

Wohnungen 2019 nach Anzahl der Wohnungen im Gebäude

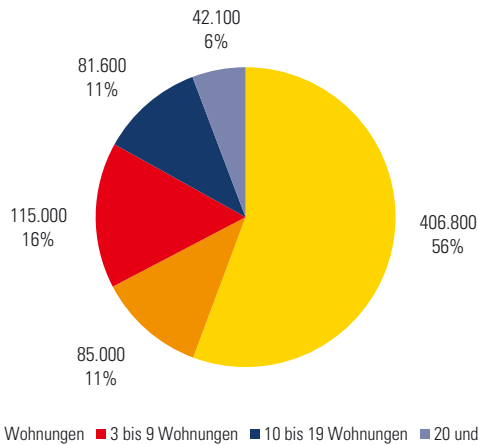

Anmerkung: Mikrozensus - nur gerundete Werte verfügbar

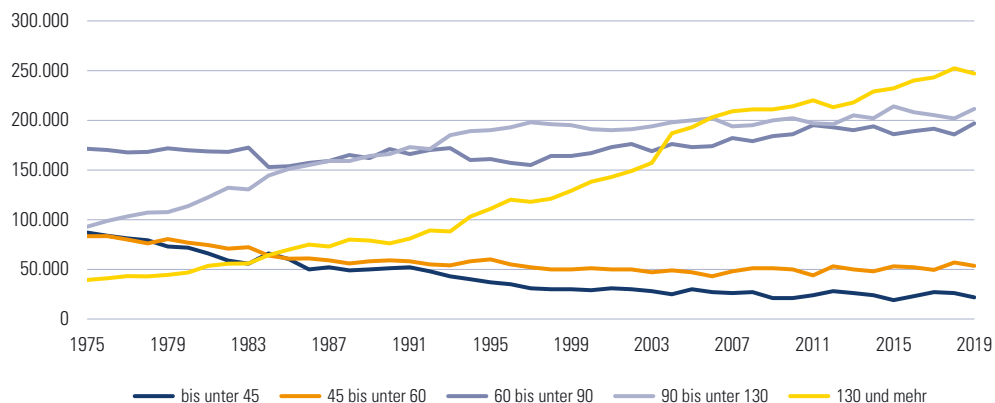
Anzahl der Hauptwohnsitz-Wohnungen 1975–2019 nach Nutzfläche (in m²)

2.3.3 Durchschnittspreise (in € pro m²) für Baugrundstücke, Häuser und Wohnungen 2019 nach Verwaltungsbezirken

Verwaltungsbezirk	Baugrundstücke		Häuser		Wohnungen	
	2019	Änderung in %	2019	Änderung in %	2019	Änderung in %
Krems a.d. Donau	118	-5,6	2.242	11,0	2.510	8,2
St. Pölten	125	6,0	1.711	4,3	1.909	7,5
Waidhofen a.d. Ybbs	116	10,2	1.305	8,2	1.425	11,9
Wr. Neustadt	228	14,5	1.868	5,8	2.005	8,5
Amstetten	64	2,4	1.305	5,4	1.766	7,6
Baden	189	6,9	2.078	5,9	2.578	4,2
Bruck a.d. Leitha	156	6,0	1.878	9,4	2.312	3,5
Gänserndorf	109	5,8	1.485	6,2	2.177	7,7
Gmünd	21	13,6	785	6,4	1.155	14,1
Hollabrunn	13	9,9	965	5,7	1.612	13,6
Horn	31	9,5	814	2,2	1.081	7,7
Korneuburg	175	0,5	2.290	8,5	2.948	7,9
Krems (Land)	50	-0,5	1.470	8,5	1.880	10,4
Lilienfeld	62	0,4	1.091	4,7	1.188	10,4
Melk	45	3,1	1.214	9,3	1.329	8,0
Mistelbach	49	7,0	1.169	7,3	2.019	-1,1
Mödling	396	3,9	3.215	5,4	2.794	4,4
Neunkirchen	65	2,3	1.184	2,2	1.432	10,4
St. Pölten (Land)	92	6,4	1.803	5,2	2.115	4,4
Scheibbs	51	-0,4	1.243	7,3	1.325	10,5
Tulln	146	11,9	2.081	5,5	2.902	3,8
Waidhofen a.d. Thaya	16	0,0	766	3,2	1.404	8,7
Wr. Neustadt (Land)	94	4,3	1.519	5,9	1.503	9,8
Zwettl	18	8,5	859	4,3	1.423	7,4
Niederösterreich	101	5,1	1.514	6,4	1.866	7,1

Anmerkung: Durchschnitt über alle Grundstücks-, Haus- und Wohnungsgrößen, Bauperioden und Ausstattungskategorien gebildet
Die Änderungen in % sind der Durchschnitt der Veränderung der letzten drei Jahre.

Durchschnittliche Preise (in € pro m²) für Baugrundstücke 2019

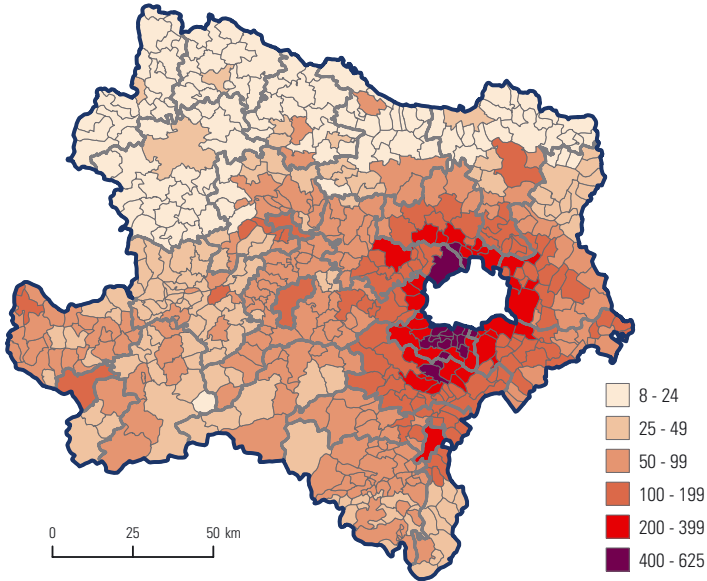

2.3.4 Fertiggestellte Einheiten der gemeinnützigen Wohnbaugenossenschaften 2018 nach Art und Bundesländern

Sitz der Genossenschaft	Wohnungen	Lokale	Garagen und Sonstige	insgesamt
Burgenland	770	20	390	1.180
Kärnten	430	-	190	620
Niederösterreich	1.290	-	600	1.890
Oberösterreich	970	10	490	1.470
Salzburg	320	-	290	610
Steiermark	870	-	570	1.440
Tirol	140	-	190	330
Vorarlberg	130	-	100	230
Wien	1.520	20	1.450	2.990
Österreich	6.440	50	4.270	10.760

Gerade in Bau befindliche Wohnungen der gemeinnützigen Wohnbaugenossenschaften 2018

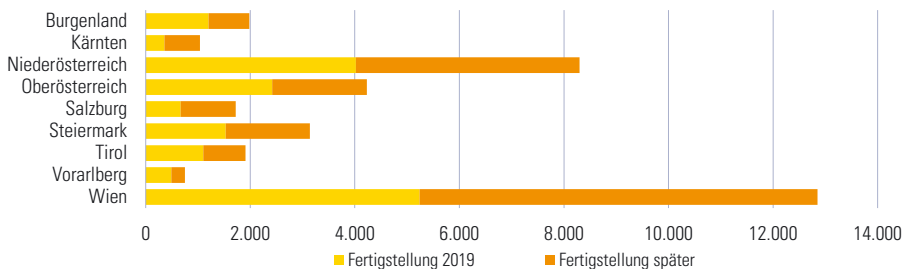

3

Gesundheit, Sicherheit, Soziales

Gesundheit

Sicherheit

Soziales

3 Gesundheit, Sicherheit, Soziales

3.1 Gesundheit

3.2 Sicherheit

3.3 Soziales

Quellennachweis: Amt der NÖ Landesregierung
Abteilung Gesundheitswesen
Abteilung Sanitäts- und Krankenanstaltenrecht
Abteilung Umwelthygiene
Ärztelkammer für Niederösterreich
Fachstelle für Suchtprävention NÖ
Landeszahnärztekammer Niederösterreich
NÖ Gesundheits- und Sozialfonds
Pharmazeutische Gehaltskasse für Österreich
Statistik Austria

3.1.1 Ärzte und Apotheken 2020 nach Verwaltungsbezirken

Verwaltungsbezirk	Ärzte mit Ordination						Apotheken
	Allgemeinmediziner		Fachärzte		Zahnärzte		
	insgesamt	mit Kassen	insgesamt	mit Kassen	insgesamt	mit Kassen	
Krems a.d. Donau ¹⁾	-	-	-	-	12	7	7
St. Pölten	48	25	158	60	25	16	13
Waidhofen a.d. Ybbs ¹⁾	-	-	-	-	5	3	3
Wr. Neustadt ¹⁾	-	-	-	-	18	14	10
Amstetten	79	53	130	52	33	28	12
Baden	139	66	227	53	61	41	23
Bruck a.d. Leitha	67	47	93	32	26	23	16
Gänserndorf	68	45	86	24	26	22	12
Gmünd	26	19	29	11	10	9	6
Hollabrunn	35	28	53	19	20	14	7
Horn	34	21	74	19	10	8	6
Korneuburg	63	36	147	34	35	20	10
Krems (Land)	69	46	133	35	19	12	6
Lilienfeld	22	16	28	11	10	10	3
Melk	57	43	57	20	27	23	10
Mistelbach	63	36	88	22	21	19	9
Mödling	133	52	258	37	53	32	23
Neunkirchen	69	46	88	34	33	25	13
St. Pölten (Land)	109	61	121	15	41	30	17
Scheibbs	32	21	27	17	14	13	7
Tulln	92	50	172	36	43	30	15
Waidhofen a.d. Thaya	21	13	27	17	7	7	4
Wr. Neustadt (Land)	94	57	163	60	26	20	8
Zwettl	33	24	39	21	22	13	5
Niederösterreich	1.353	805	2.198	629	597	439	245

¹⁾ Allgemeinmediziner und Fachärzte sind in den Zahlen der jeweiligen Verwaltungsbezirke enthalten.

Facharztordinationen mit Kassenvertrag 2020 nach Fachrichtung

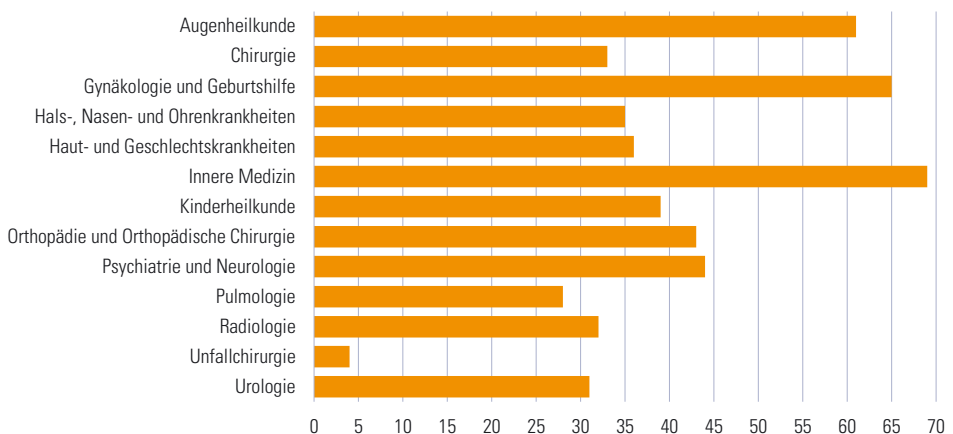

3.1.2 Ordinationen 2020 nach Fachrichtung und Verwaltungsbezirken

Fachrichtung	NÖ	AM	BN	BL	GF	GD	HL	HO	KO	KR	LF
Allgemeinmedizin	1.706	95	166	79	91	40	45	45	93	94	29
Augenheilkunde	138	8	15	5	7	1	2	5	7	7	1
Chirurgie	194	13	12	5	5	5	7	6	10	16	2
Gynäkologie und Geburtshilfe	246	12	26	14	9	4	5	8	19	17	2
Hals-, Nasen- und Ohrenkrankheiten	89	5	7	3	3	1	3	1	8	7	1
Haut- und Geschlechtskrankheiten	121	3	15	5	4	1	3	1	11	5	2
Innere Medizin	387	20	46	19	15	9	12	12	22	18	10
Kinderheilkunde	138	10	8	4	5	1	2	1	13	11	-
Orthopädie und Orthopädische Chirurgie	249	12	22	4	5	7	7	9	19	18	2
Psychiatrie und Neurologie	301	23	33	18	10	2	8	12	12	14	5
Pulmologie	49	3	4	6	1	1	1	1	3	1	2
Radiologie	71	3	7	3	4	1	4	2	5	5	1
Unfallchirurgie	159	10	20	7	5	1	3	13	11	9	-
Urologie	89	4	12	3	5	3	1	1	9	6	1
Zahn-, Mund- und Kieferheilkunde	597	38	61	26	26	10	20	10	35	31	10
Insgesamt	4.534	259	454	201	195	87	123	127	277	259	68

Fachrichtung	ME	MI	MD	NK	PL	SB	TU	WT	WB	ZT
Allgemeinmedizin	71	77	167	88	200	38	110	26	117	35
Augenheilkunde	4	11	18	6	18	1	8	1	11	2
Chirurgie	6	6	18	9	33	2	16	2	17	4
Gynäkologie und Geburtshilfe	11	9	23	10	31	4	16	2	19	5
Hals-, Nasen- und Ohrenkrankheiten	2	7	10	3	12	1	8	1	5	1
Haut- und Geschlechtskrankheiten	4	4	22	5	14	1	10	1	9	1
Innere Medizin	6	18	56	15	46	5	21	7	24	6
Kinderheilkunde	7	6	16	5	15	2	16	1	10	5
Orthopädie und Orthopädische Chirurgie	7	13	39	9	33	1	19	2	16	5
Psychiatrie und Neurologie	8	6	40	14	47	4	22	3	17	3
Pulmologie	1	1	6	2	7	1	2	1	3	2
Radiologie	2	5	8	2	4	1	4	1	8	1
Unfallchirurgie	5	8	14	8	15	1	16	1	11	1
Urologie	3	3	12	2	11	1	5	2	4	1
Zahn-, Mund- und Kieferheilkunde	27	21	53	33	66	14	43	7	44	22
Insgesamt	164	195	502	211	552	77	316	58	315	94

Anmerkung: Die Statutarstädte sind in den Zahlen der jeweiligen Verwaltungsbezirke enthalten. Bezirksbezeichnung nach KFZ-Kennzeichen

3.1.3 Ordinationen ohne Kassenvertrag 2020 nach Fachrichtung und Verwaltungsbezirken

Fachrichtung	NÖ	AM	BN	BL	GF	GD	HL	HO	KO	KR	LF
Allgemeinmedizin	892	41	102	30	40	14	17	26	54	50	10
Augenheilkunde	77	4	9	3	3	-	-	4	4	3	-
Chirurgie	161	11	10	2	4	4	5	5	8	14	1
Gynäkologie und Geburtshilfe	181	8	20	10	6	3	3	7	16	14	1
Hals-, Nasen- und Ohrenkrankheiten	54	2	4	1	2	-	2	-	6	5	-
Haut- und Geschlechtskrankheiten	85	1	11	3	3	-	2	-	9	3	1
Innere Medizin	318	18	39	15	12	5	10	10	17	15	8
Kinderheilkunde	99	6	6	1	2	-	1	-	10	9	-
Orthopädie und Orthopädische Chirurgie	206	9	18	2	4	6	6	7	16	16	1
Psychiatrie und Neurologie	257	21	31	15	8	1	6	10	11	12	4
Pulmologie	21	-	2	4	-	-	-	-	2	-	1
Radiologie	39	1	5	1	3	-	3	1	3	3	-
Unfallchirurgie	155	10	19	7	5	1	3	13	11	9	-
Urologie	58	1	10	1	4	2	-	-	8	5	-
Zahn-, Mund- und Kieferheilkunde	158	7	20	3	4	1	6	2	15	12	-
Insgesamt	2.761	140	306	98	100	37	64	85	190	170	27

Fachrichtung	ME	MI	MD	NK	PL	SB	TU	WT	WB	ZT
Allgemeinmedizin	28	34	117	38	122	17	70	11	59	12
Augenheilkunde	1	9	13	2	11	-	5	-	6	-
Chirurgie	5	5	17	7	30	1	14	1	14	3
Gynäkologie und Geburtshilfe	9	7	18	5	23	2	12	1	13	3
Hals-, Nasen- und Ohrenkrankheiten	1	6	7	1	9	-	6	-	2	-
Haut- und Geschlechtskrankheiten	3	2	19	4	9	-	8	1	6	-
Innere Medizin	4	14	49	12	40	4	18	5	19	4
Kinderheilkunde	6	5	12	4	13	-	13	-	7	4
Orthopädie und Orthopädische Chirurgie	6	12	36	7	26	-	17	1	13	3
Psychiatrie und Neurologie	6	3	38	11	43	2	19	1	14	1
Pulmologie	-	-	5	1	5	-	-	-	1	-
Radiologie	1	4	6	-	1	-	2	-	5	-
Unfallchirurgie	5	8	14	7	14	1	16	1	10	1
Urologie	2	2	10	-	8	-	2	1	2	-
Zahn-, Mund- und Kieferheilkunde	4	2	21	8	20	1	13	-	10	9
Insgesamt	81	113	382	107	374	28	215	23	181	40

Anmerkung: Die Statutarstädte sind in den Zahlen der jeweiligen Verwaltungsbezirke enthalten. Bezirksbezeichnung nach KFZ-Kennzeichen

3.1.4 Krankenanstalten 2019 nach Betten und Patientenbewegungsmerkmalen

Klinikum	Betten		tatsächlich aufgestellte	Tage Belag	ambulante Fälle	Patientenstand ¹⁾	Zugänge ⁴⁾	Abgänge	Verweildauer ⁵⁾	Pflegergebnisse ⁶⁾			
	systemisierte ¹⁾												
	insgesamt	ICU ²⁾ / IMCU ³⁾											
Landeskrankenhaus													
Amstetten	360	14	12	93.616	114.999	69.234	21.389	21.383	20.989	400	5,4	0,9	
Amstetten - Mauer	418	-	-	137.300	142.209	4.456	4.881	4.909	4.872	9	29,1	0,9	
Baden - Mödling	815	16	24	190.557	223.965	179.111	33.990	33.408	32.208	1.182	6,8	0,8	
Gmünd - Waidhofen a.d. Thaya - Zwettl	642	8	22	165.651	194.334	72.407	28.685	28.683	28.136	549	6,8	0,8	
Hainburg	142	-	5	134	29.328	35.456	29.031	6.124	5.965	159	5,9	0,7	
Hohegg	181	4	2	181	48.079	53.990	5.357	5.919	5.779	140	9,2	0,8	
Hollabrunn	226	4	6	201	41.258	48.644	24.302	7.388	7.217	171	6,7	0,6	
Horn - Allentsteig	370	13	4	368	95.467	113.780	77.071	18.311	17.973	338	6,3	0,8	
Klosterneuburg	130	-	4	130	22.139	27.800	16.969	5.656	5.528	128	5,0	0,6	
Korneuburg - Stockerau	309	4	7	297	63.282	77.726	76.848	14.430	14.444	14.141	289	5,4	0,7
Melk	142	2	4	142	34.738	43.372	30.512	8.627	8.634	164	5,1	0,8	
Mistelbach - Gänserndorf	560	16	11	524	122.664	148.752	123.813	26.076	26.088	25.315	761	5,8	0,7
Neunkirchen	382	6	6	352	83.227	94.761	43.662	11.512	11.534	11.194	318	8,3	0,7
Scheibbs	197	-	6	183	49.036	58.621	38.208	9.606	9.585	9.360	246	6,2	0,8
Waidhofen a.d. Ybbs	163	2	4	163	34.108	43.560	28.519	9.448	9.452	9.274	174	4,7	0,7
Wr. Neustadt	772	36	21	766	198.792	238.438	191.069	39.619	39.646	38.569	1.050	6,1	0,8
Universitätskrankenhaus													
Krems	469	12	8	461	112.020	136.516	79.721	24.501	24.496	24.002	499	5,6	0,8
St. Pölten - Lilienfeld	1.113	60	27	1.092	270.874	323.170	242.563	52.264	52.296	51.247	1.017	6,2	0,8
Tulln	456	5	13	415	107.032	121.853	68.682	14.808	14.821	14.412	396	8,3	0,7
Insgesamt	7.847	202	186	7.582	1.899.168	2.241.946	1.401.535	342.634	342.778	334.644	7.990	6,6	0,8
Psychosomatisches Zentrum Eggenburg	100	-	-	100	34.212	35.409	-	1.197	1.197	1.197	-	29,6	1,0

1) Stand: 31.12.2019

2) ICU - Intensivbehandlung (entsprechend ND-Intensivplan 2019)

3) IMCU - Intensivüberwachung (entsprechend ND-Intensivplan 2019)

4) Zugänge ohne vom Vorjahr verbliebene

5) mittlere Verweildauer = (Zugang + Abgang) : 2

6) Pfelegergebnisse je Bett und Tag = (Pflegetage : Systemisierte Betten) : 365

3.1.5 Personal (Vollzeitäquivalente) in Krankenanstalten 2019

Klinikum	insgesamt	Apotheker, Chemiker, Physiker		Hebammen	Krankenpflegefachdienstpersonal		Med. techn. Dienstpersonal	Sanitäts- hilfsdienstpersonal	Verwaltung-, Kanzlei- personal		Betriebspersonal	sonstiges Personal
		Ärzte										
Landeskrankenhaus												
Anstetten	952,7	164,1	1,5	12,1	408,2	79,5	67,7	72,4	140,0	7,2		
Anstetten - Mauer	676,3	53,6	47,0	-	322,0	60,3	47,9	47,2	90,2	8,1		
Baden - Mödling	1.654,5	323,8	43,2	21,5	687,7	131,7	164,1	157,0	100,1	25,5		
Grund - Weidhofen a.d. Thaya - Zwertl	1.300,2	220,3	15,1	12,1	558,8	86,9	122,1	101,9	173,8	9,2		
Hainburg	304,1	63,5	0,9	8,4	109,8	23,7	34,1	27,7	35,0	1,0		
Hochegg	339,0	34,5	5,3	-	117,5	50,6	38,8	29,6	62,2	0,6		
Hollabrunn	427,9	86,8	9,6	9,0	176,3	31,1	36,4	40,7	34,2	3,8		
Horn - Allentsteig	974,5	160,0	17,1	7,5	394,0	123,3	86,7	90,0	89,4	6,4		
Klosterneuburg	268,4	51,8	1,3	9,7	106,7	20,1	25,0	28,3	21,1	4,5		
Korneuburg - Stockerau	689,3	152,1	1,1	18,7	269,8	52,9	63,1	64,2	65,8	1,7		
Melk	339,9	63,9	0,8	7,4	141,9	26,1	31,7	28,6	34,6	5,0		
Mistelbach - Gänsemdorf	1.405,9	275,9	12,9	10,9	536,1	134,4	127,4	125,7	174,9	7,7		
Neunkirchen	757,0	145,7	9,6	8,1	285,2	61,6	74,7	69,1	97,4	5,5		
Scheibbs	427,4	60,8	2,5	6,8	185,1	27,8	31,4	36,1	71,6	5,3		
Weidhofen a.d. Ybbs	409,6	64,0	0,5	10,4	155,2	27,3	37,0	35,8	74,3	5,3		
Wr. Neustadt	2.168,1	445,8	27,1	17,5	745,6	214,2	210,9	184,0	317,0	5,9		
Universitätsklinikum												
Krems	1.032,1	256,6	16,2	6,3	387,1	99,1	97,1	106,7	59,1	3,9		
St. Pölten - Lilienfeld	3.166,3	631,1	38,0	17,8	1.227,3	302,4	290,3	303,9	337,2	18,3		
Tulln	861,7	183,7	32,2	11,2	374,6	76,2	50,4	72,7	53,8	6,9		
Insgesamt	18.154,8	3.438,0	281,8	195,4	7.188,9	1.629,0	1.636,8	1.621,5	2.031,8	131,7		
Psychosomatisches Zentrum Eggenburg	92,8	9,4	23,5	-	30,6	6,8	0,8	7,4	14,2	0,1		

Anmerkung: Erhebungsmethode siehe Glossar - Personal in Krankenanstalten

3.1.6 Gesundheits- und Sozialbetreuungsberufe 2018/2019 nach Fachrichtungen und Geschlecht

Fachrichtung	Personen in Ausbildung	Abschlüsse		
		insgesamt	männlich	weiblich
Ausbildungen nach dem Gesundheits- und Krankenpflegegesetz (GuKG)				
Allgemeine Gesundheits- und Krankenpflege	704	306	66	240
Psychiatrische Gesundheits- und Krankenpflege	30	45	16	29
Gesundheits- und Krankenpflege gemäß FH-GuK-AV ¹⁾	618	162	39	123
Sonderausbildungen	232	194	47	147
Weiterbildungen	179	246	39	207
Ausbildungsmodul "Unterstützung bei der Basisversorgung" gem. § 3a GuKG	30	32	4	28
Pflegeassistenz	366	240	33	207
Pflegefachassistenz	118	111	15	96
Ausbildungen nach dem NÖ Sozialbetreuungsberufe-Gesetz				
Soziale Alltagsbegleiterin/Sozialer Alltagsbegleiter	-	27	-	-
Heimhilfe inkl. Ausbildungsmodul "Unterstützung bei der Basisversorgung"	236	403	39	364
Fach-Sozialbetreuerin/Fach-Sozialbetreuer	407	174	33	141
Altenarbeit	228	91	15	76
Behindertenarbeit	179	83	18	65
Diplom-Sozialbetreuerin/Diplom-Sozialbetreuer	250	43	8	35
Altenarbeit	31	-	-	-
Behindertenarbeit	109	11	1	10
Behindertenbegleitung	20	14	6	8
Familienarbeit	90	18	1	17
Ausbildung gemäß Medizinische Assistenzberufegesetz				
Basismodul	102	261	28	233
Ordinationsassistenz	95	169	1	168
Operationsassistenz	27	14	10	4
Gipsassistenz	-	74	47	27
Röntgenmodul	16	-	-	-
Ergänzungsausbildung gem. MAB-AV ²⁾	-	1	1	-
Modul Fachbereichsarbeit	18	15	-	-
Ausbildungen gemäß Sanitäter-Gesetz				
Rettungssanitäter	725	2.194	1.676	518
Notfallsanitäter	101	219	153	66
Berufsmodul	50	322	283	39
Allgemeine Notfallkompetenz Arzneimittellehre	-	43	36	7
Allgemeine Notfallkompetenz Modul Venenzugang und Infusion	-	51	46	5
Ausbildungen gemäß Medizinischer Masseur- und Heilmasseur-Gesetz				
Medizinische Masseur	119	21	11	10
Heilmasseur - Aufschulungsmodul	43	31	9	22
Spezialqualifikation Basismobilisation	18	13	5	8
Spezialqualifikation Hydro- und Balneotherapie	18	-	-	-
Spezialqualifikation Elektrotherapie	79	14	7	7
Medizinische Masseur verkürzt	-	7	3	4

¹⁾ Fachhochschule - Gesundheits- und Krankenpflege - Ausbildungsverordnung

²⁾ Medizinische Assistenzberufe - Ausbildungsverordnung

3.1.7 Anzeigepflichtige Infektionskrankheiten 2015–2018 nach Neuerkrankungen und Todesfällen

Krankheit	2015		2016		2017		2018	
	Erkr.	Todesf.	Erkr.	Todesf.	Erkr.	Todesf.	Erkr.	Todesf.
Salmonella spp.	267	1	269	2	271	1	256	-
SARS	-	-	-	-	-	-	-	-
Scharlach	5	-	6	-	1	-	-	-
Shigellose	8	-	5	-	5	-	11	-
sonstige bakterielle Lebensmittelvergiftung	1	-	7	-	11	-	59	-
sonstige Meningitis (invasive bakt. Erkrankung)	1	-	2	-	2	-	1	-
sonstige Sepsis (invasive bakt. Erkrankung)	10	-	-	-	-	-	-	-
sonstige transmissible spongiforme Enzephalopathie	-	1	5	5	3	3	4	4
sonstige virale Lebensmittelvergiftung	27	-	16	-	37	-	38	-
sonstige virusbedingte Meningoencephalitis	7	-	9	-	11	-	29	-
Staphylokokkus aureus	-	-	-	-	1	-	-	-
STEC/VTEC	9	-	6	-	21	1	28	-
Streptokokkenmeningitis Gruppe B	-	-	-	-	-	-	-	-
Tollwut	-	-	-	-	-	-	-	-
Trichinellose	-	-	-	-	-	-	1	-
Tuberkulose ⁴⁾	107	5	100	4	75	3	75	7
Tularämie	2	-	1	-	4	-	3	-
Typhus abdominalis	-	-	2	-	1	-	-	-
West Nile Virus ³⁾	-	-	1	-	6	-	9	-
Yersiniose	24	-	14	-	16	-	26	-
Zika-Virus ¹⁾	-	-	1	-	-	-	-	-

¹⁾ erst ab 2016 meldepflichtig

²⁾ ab 2016 unter sonstige transmissible spongiforme Enzephalopathie

³⁾ erst ab 2015 meldepflichtig

⁴⁾ Diese Zahlen beinhalten auch jene Fälle, bei denen zwar eine Erkrankung, aber eine andere Todesursache vorlag.

Anmerkung: Erkr. = Neuerkrankungen, Todesf. = Todesfälle

3.1.8 Vorsorgeuntersuchungen 2003–2018 nach Bundesländern

Jahr	Burgen-land	Kärnten	NÖ	OÖ	Salz-burg	Steier-mark	Tirol	Vorarl-berg	Wien	Öster-reich
2003	40.463	73.786	78.209	128.064	55.241	134.317	99.836	43.085	133.314	786.315
2004	42.276	76.474	78.833	134.387	56.785	132.444	103.493	46.663	142.427	813.782
2005	40.177	75.305	74.669	126.042	52.747	126.067	96.484	46.519	137.713	775.723
2006	39.200	72.808	77.866	126.341	54.605	123.683	101.000	41.719	154.148	791.370
2007	43.868	74.171	78.226	128.278	57.794	122.401	102.639	42.945	171.333	821.655
2008	47.380	78.289	82.229	137.934	58.795	126.604	109.002	48.394	182.884	871.511
2009	47.438	76.708	80.515	134.040	58.208	122.658	104.527	46.703	168.563	839.360
2010	48.960	77.493	79.526	139.609	55.626	124.619	107.390	47.304	173.686	854.213
2011	50.385	90.207	79.516	144.204	58.329	129.832	109.038	49.312	181.540	892.363
2012	49.692	86.033	88.330	150.631	60.439	136.306	115.273	46.667	192.317	925.688
2013	49.237	95.313	81.848	150.619	60.078	131.840	118.419	45.952	197.726	931.032
2014	49.322	97.154	82.865	155.391	61.081	138.290	119.244	48.352	199.241	950.940
2015	49.266	99.320	82.310	152.535	62.389	137.336	119.404	46.235	200.912	949.707
2016	52.317	106.724	85.879	152.688	65.089	143.671	122.623	46.489	214.793	990.273
2017	52.442	108.546	90.895	148.139	66.836	139.994	121.471	46.145	224.509	998.977
2018	54.270	111.076	95.089	146.508	68.973	141.309	121.983	45.999	236.056	1.021.263

Anmerkung: Die Daten beziehen sich auf das allgemeine Basisprogramm ohne gynäkologische Vorsorgeuntersuchungen.

Vorsorgeuntersuchungen in Niederösterreich 2003–2018 nach Geschlecht

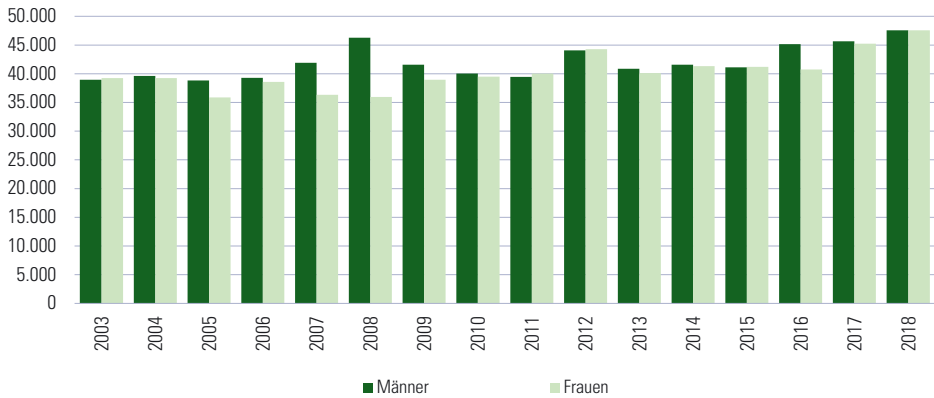

3.1.9 Betreuung von Drogenabhängigen in ausgewählten Drogenberatungsstellen 2014–2019

Beratungsstelle	betreute Personen					
	2014	2015	2016	2017	2018	2019
Amstetten (Caritas)	136	120	113	125	116	133
Baden (API)	94	80	83	96	123	211
Bruck an der Leitha (PSZ)	43	43	33	43	39	40
Gänserndorf (PSZ)	52	50	56	67	57	71
Gmünd (Caritas)	43	30	31	28	24	24
Hollabrunn (PSZ)	17	20	21	26	28	38
Horn (Caritas)	20	17	20	18	12	15
Krems an der Donau (Caritas)	124	93	89	71	61	62
Klosterneuburg (PSZ)	8	19	21	24	31	19
Korneuburg (PSZ)	74	63	67	91	100	116
Lilienfeld (Caritas)	26	25	35	39	36	25
Melk (Caritas)	76	61	46	57	70	66
Mistelbach (PSZ)	44	46	50	56	91	113
Mödling (API)	61	70	68	93	87	103
Mödling (WAGGON)	57	61	81	117	102	106
Neunkirchen (API)	216	168	176	163	122	129
Purkersdorf (Respect)	8	25	10	16	16	16
St. Pölten (Caritas)	172	213	232	274	258	244
St. Pölten (Antlas)	-	4	8	7	2	8
Scheibbs (Caritas)	49	63	39	28	29	31
Schwechat (PSZ)	42	38	49	64	58	68
Tulln (PSZ)	51	52	66	52	59	63
Waidhofen an der Thaya (Caritas)	12	15	15	13	17	19
Waidhofen an der Ybbs (JUSY)	15	6	11	11	5	10
Wr. Neustadt (API)	122	128	114	128	168	190
Wr. Neustadt (Auftrieb)	25	25	34	35	41	79
Wieselburg (JUSY)	-	-	-	9	10	12
Zwettl (Caritas)	32	29	33	31	30	26

3 Gesundheit, Sicherheit, Soziales

3.1 Gesundheit

3.2 Sicherheit

3.2.1 Rettung

3.2.2 Feuerwehr

3.2.3 Polizei und Zivilschutz

3.2.4 Justiz

3.3 Soziales

Quellennachweis: Arbeiter-Samariterbund-Österreichs, Landesverband Niederösterreich
Bundeskriminalamt
Die Johanniter
Landespolizeidirektion Niederösterreich
Landesstelle für Brandverhütung des Bundeslandes Niederösterreich
Landesverwaltungsgericht Niederösterreich
Niederösterreichischer Landesfeuerwehrverband, Landesfeuerwehrkommando
Niederösterreichischer Zivilschutzverband
Österreichischer Bergrettungsdienst, Landesorganisation NÖ/W
Österreichisches Rotes Kreuz, Landesverband Niederösterreich
Statistik Austria

3.2.1.1 Rettungsorganisationen 2019

Organisation, Einsatzbilanz	Rotes Kreuz	Arbeiter-Samariter-Bund	Johanniter
Bezirksstellen	52	24	1
Dienststellen mit Sanitätskraftwagen	142	22	1
Rettungskraftwagen	674	114	2
Notarztwagen und Notarzteinsetzfahrzeuge (NEF)	31	6	-
Sonderfahrzeuge	17	18	-
Katastrophenhilfsdienstanhänger	60	18	-
freiwillige Mitarbeiter im Rettungsdienst	10.406	1.759	13
berufliche Mitarbeiter im Rettungsdienst	654	141	5
Zivildienstleistende (durchschnittlich)	807	226	3
Rettungs- und Krankentransporte	899.361	122.046	1.455
gefahren Kilometer	- ¹⁾	3.836.879	89.564
freiwillige Dienststunden	2.365.144	666.097	5.878

¹⁾ keine Werte verfügbar

Krankentransporte und freiwillige Dienststunden 2008–2019

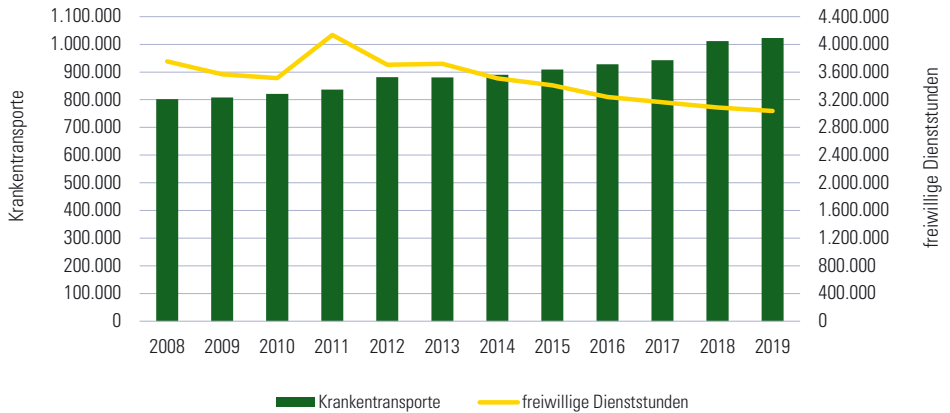

3.2.1.2 Organisation des Österreichischen Bergrettungsdienstes, Landesorganisation Niederösterreich-Wien 2017–2019

Organisation	2017	2018	2019
Allgemein			
Ortsstellen	30	30	30
Einsatzgebiet	ca. 4.800 km ²	4.812 km ²	4.812 km ²
Gebäude (inklusive Bergrettungs-Hütten)	56	58	58
Kraftfahrzeuge	33	39	40
Quads	6	9	7
Skidoos	8	8	8
Mitglieder			
Männer	1.210	1.198	1.198
Frauen	127	136	145

3.2.1.3 Einsatzbilanz des Österreichischen Bergrettungsdienstes, Landesorganisation Niederösterreich-Wien 2019

Einsatzbilanz			
Einsätze	795	Unfallursache	
Wanderweg/Steig	151	Sturz	531
wegloses Gelände	43	Absturz	23
Klettersteig	15	Kollisionsunfall	36
Eis	-	Medizinischer Notfall	39
Gletscher	-	Verirren	28
Fels	12	Lawine	2
Skitourengebiete/Variante	13	Spaltensturz	-
Skipiste	347	Steinschlag	2
Downhill-Radstrecke	42	Sonstige	82
Langlaufloipe	2	undefiniert	52
Rodelbahn	35	geborgene Personen	824
Forststraße/Straße	39	Unverletzte	185
sonstiges Gelände	44	Verletzte	630
undefiniert	52	Tote	9

Einsätze 2010–2019

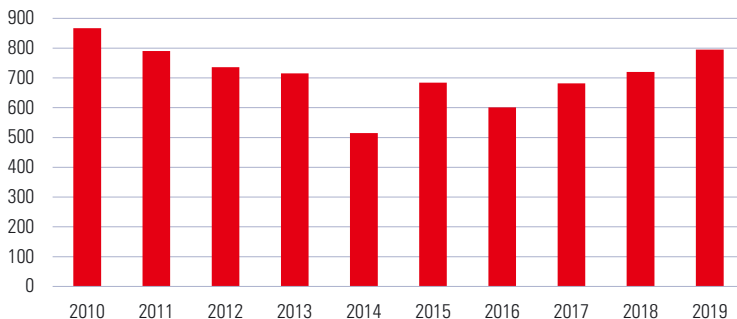

3.2.2.1 Organisation und Ausrüstung der Feuerwehren 2020 nach Verwaltungsbezirken

Verwaltungsbezirk	Feuerwehren				Ausrüstung			
	aktive Feuerwehrmitglieder	Freiwillige Feuerwehren insgesamt	Betriebsfeuerwehren	Personenempfänger	Atenschutzgeräte	insgesamt	Tanklöschfahrzeuge	Sonderfahrzeuge ¹⁾
Krems a.d. Donau	780	12	1	11	151	67	17	1
St. Pölten	1.339	24	14	10	249	105	23	2
Waidhofen a.d. Ybbs	367	7	6	1	132	28	8	-
Wr. Neustadt	189	2	1	1	58	32	5	1
Anstetten	4.838	81	73	8	563	382	93	3
Baden	3.578	69	60	9	596	333	97	3
Bruck a.d. Leitha	3.567	60	54	6	605	380	92	7
Gänserndorf	4.312	97	91	6	492	359	87	1
Gmünd	3.169	85	85	-	332	208	39	3
Hollabrunn	3.649	115	115	-	389	259	43	2
Horn	3.201	101	101	-	320	220	35	2
Korneuburg	3.614	86	83	3	488	1.041	276	-
Krems (Land)	4.260	110	110	-	463	386	63	1
Lilienfeld	1.145	24	21	3	180	698	110	32
Melk	4.176	79	76	3	515	1.341	331	79
Mistelbach	5.105	117	116	1	574	553	357	89
Mödling	1.696	31	25	6	357	1.830	197	56
Neunkirchen	3.945	90	85	5	584	2.240	364	107
St. Pölten (Land)	5.325	103	100	3	662	2.096	431	105
Scheibbs	1.567	27	25	2	169	599	117	31
Tulln	4.056	97	89	8	534	1.843	388	75
Waidhofen a.d. Thaya	3.684	117	117	-	211	330	212	33
Wr. Neustadt (Land)	3.754	71	70	1	475	1.067	251	83
Zwettl	4.485	104	103	1	422	661	260	58
Niederösterreich	75.801	1.709	1.621	88	9.521	23.758	1.407	42

¹⁾ Gleitsatzfahrzeug, Schadensstofffahrzeug, Gefährliche Stoffe-Fahrzeug, Tauchdienstfahrzeug

3.2.2.2 Einsatzbilanz der Feuerwehren 2003–2019

Jahr	Einsätze						Einsatzstunden	eingesetzte Feuerwehrleute	verletzte Einsatzkräfte ¹⁾
	insgesamt	Brände	technische Einsätze	Brandsicherheitswache	Fehlausrückungen	gefährdete Kilometer			
2003	53.324	4.861	37.158	9.068	2.237	738.290	531.365	289.326	466
2004	53.931	5.052	37.463	9.258	2.158	740.580	631.936	291.654	447
2005	50.168	3.222	32.580	10.668	3.698	538.391	547.122	259.398	463
2006	68.615	8.020	44.517	11.654	4.424	762.533	810.057	331.348	477
2007	70.225	9.053	43.478	12.942	4.752	1.182.409	718.961	387.628	406
2008	72.592	8.793	43.000	15.784	5.015	873.917	642.880	375.597	471
2009	75.918	8.840	46.844	14.952	5.282	726.454	767.346	382.828	407
2010	68.314	8.706	40.700	13.899	5.009	732.624	607.289	349.597	408
2011	69.787	9.076	41.781	14.088	4.842	898.625	618.493	330.282	415
2012	63.776	4.482	40.551	13.557	5.186	1.566.573	612.821	352.019	367
2013	64.496	3.790	43.128	12.173	5.405	818.772	727.955	364.360	402
2014	64.691	3.567	41.239	14.500	5.385	746.547	694.245	369.859	336
2015	65.262	4.210	42.159	13.615	5.278	672.015	586.667	346.944	360
2016	60.322	3.548	38.600	13.052	5.122	924.423	566.561	338.415	348
2017	65.270	4.026	43.253	12.708	5.283	682.276	588.992	383.179	327
2018	69.734	3.939	45.122	15.201	5.472	660.876	607.538	404.099	342
2019	64.368	4.173	40.310	14.481	5.404	656.302	554.702	352.657	410

¹⁾ Summe aller Verletzungen

Feuerwehreinsätze 2003–2019

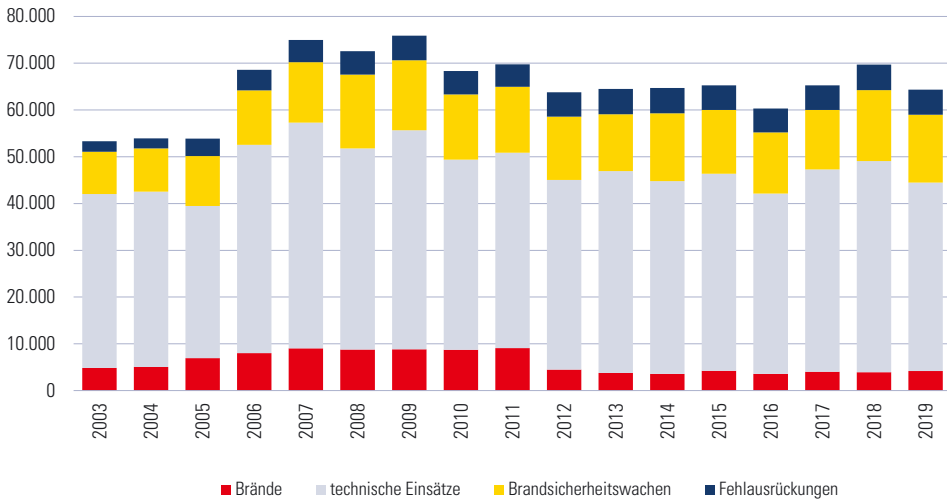

3.2.2.3 Brandschäden 2013–2019 nach Schadenshöhe und Brandursachen

Brandursache	2013	2014	2015	2016	2017	2018	2019
Fälle							
Atmosphärische Energie	38	624	380	748	428	219	343
Selbstentzündung	52	32	75	44	25	60	85
Wärmeenergie	176	167	188	167	147	189	217
Mechanische Energie	22	48	42	42	28	40	94
Elektrische Energie	305	355	361	300	371	354	432
Offenes Licht und Feuer	290	250	351	266	353	303	401
Behälterexplosion	47	37	29	37	39	41	27
Brandlegung	47	109	43	31	33	34	56
sonstige Zündquellen	467	401	587	481	509	456	464
unbekannte Zündquellen	150	131	159	96	144	164	189
Insgesamt	1.594	2.154	2.215	2.212	2.077	1.860	2.308
Schäden (in 1.000 €)							
Atmosphärische Energie	1.044	2.450	1.709	9.043	3.578	1.139	6.361
Selbstentzündung	1.048	900	5.325	1.271	1.229	2.091	13.984
Wärmeenergie	21.786	4.994	9.109	3.377	4.385	5.730	21.439
Mechanische Energie	1.175	4.002	2.246	2.776	1.765	4.898	4.066
Elektrische Energie	12.868	15.759	18.130	10.417	12.590	16.945	20.650
Offenes Licht und Feuer	15.808	10.917	10.548	6.538	10.610	8.630	19.997
Behälterexplosion	633	586	1.103	693	3.061	1.980	368
Brandlegung	1.814	5.043	2.024	498	2.636	2.493	2.328
sonstige Zündquellen	6.281	9.322	10.760	13.172	11.021	14.734	19.659
unbekannte Zündquellen	9.067	10.022	6.891	6.922	13.074	11.547	10.708
Insgesamt	71.524	63.995	67.845	54.707	63.949	70.187	119.560

Anmerkung: Nur entschädigte Brandschäden ab € 2.000

Brandschadensfälle 2007–2019

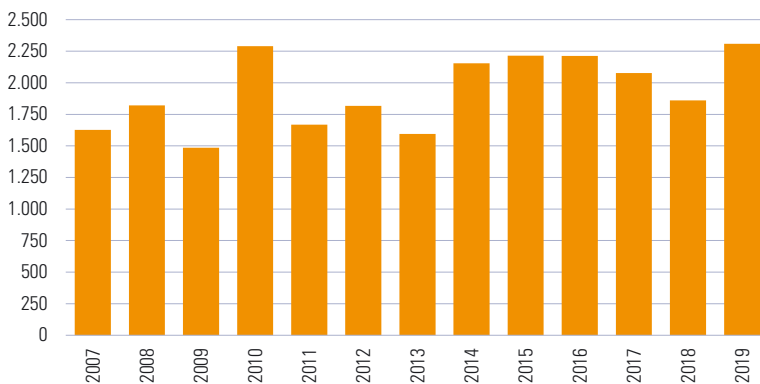

3.2.2.4 Brandschäden 2019 nach Risikogruppen, Schadenshöhe und Brandursachen

Brandursache	Land-					
	insgesamt	wirtschaft	Industrie	Gewerbe	Zivil	Sonstige
Fälle						
Atmosphärische Energie	343	40	7	40	236	20
Selbstentzündung	85	24	1	16	40	4
Wärmeenergie	217	40	7	17	149	4
Mechanische Energie	94	34	4	9	17	30
Elektrische Energie	432	173	8	42	158	51
Offenes Licht und Feuer	401	82	6	33	254	26
Behälterexplosion	27	9	1	2	14	1
Brandlegung	56	10	-	11	20	15
sonstige Zündquellen	464	119	37	67	218	23
unbekannte Zündquellen	189	25	7	17	91	49
Insgesamt	2.308	556	78	254	1.197	223
Schäden (in 1.000 €)						
Atmosphärische Energie	6.361	2.575	71	142	2.375	1.198
Selbstentzündung	13.984	414	50	11.657	1.770	93
Wärmeenergie	21.439	10.781	491	3.697	6.309	161
Mechanische Energie	4.066	2.071	395	287	630	683
Elektrische Energie	20.650	4.500	207	7.839	6.968	1.136
Offenes Licht und Feuer	19.997	8.119	268	1.943	9.382	285
Behälterexplosion	368	81	6	85	185	11
Brandlegung	2.328	1.063	-	295	807	163
sonstige Zündquellen	19.659	4.972	4.491	4.144	5.207	845
unbekannte Zündquellen	10.708	897	165	4.311	4.656	679
Insgesamt	119.560	35.473	6.144	34.400	38.289	5.254

Anmerkung: 5.564 Kleinschäden mit einer Gesamtschadenssumme von € 1.982.099 sind in dieser Tabelle nicht enthalten, da sie sich nur auf entschädigte Brandschäden über € 2.000 bezieht.

Brandschadensfälle 2019 nach Risikogruppen

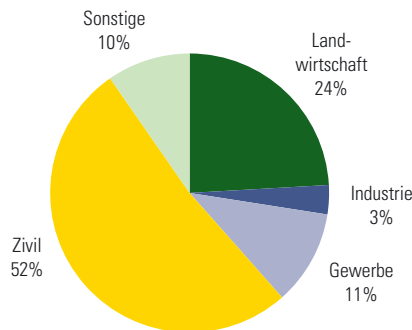

3.2.2.5 Brandschäden 2019 nach Risikogruppen und Verwaltungsbezirken

Verwaltungsbezirk	insgesamt	Landwirtschaft	Industrie	Gewerbe	Zivil	Sonstige
Fälle						
Amstetten	160	57	6	20	58	19
Baden	164	17	2	27	96	22
Bruck a.d. Leitha	112	12	12	9	64	15
Gänserndorf	143	32	3	17	81	10
Gmünd	58	23	2	3	27	3
Hollabrunn	78	27	2	6	36	7
Horn	73	30	-	6	26	11
Korneuburg	104	18	3	13	61	9
Krems	82	15	3	10	47	7
Lilienfeld	26	7	1	5	11	2
Melk	164	41	5	14	86	18
Mistelbach	131	27	2	9	80	13
Mödling	95	8	7	11	52	17
Neunkirchen	167	40	7	18	87	15
St. Pölten	91	31	4	10	39	7
Scheibbs	195	43	7	18	110	17
Tulln	160	29	6	22	95	8
Waidhofen a.d. Thaya	64	24	-	10	25	5
Wr. Neustadt	127	23	2	14	79	9
Zwettl	114	52	4	12	37	9
Niederösterreich	2.308	556	78	254	1.197	223
Schäden (in 1.000 €)						
Amstetten	7.543	4.118	125	958	2.197	145
Baden	5.516	262	7	2.737	2.162	348
Bruck a.d. Leitha	6.102	76	3.907	245	1.717	157
Gänserndorf	7.475	376	170	4.485	2.388	56
Gmünd	997	237	47	39	645	29
Hollabrunn	1.653	616	12	23	897	105
Horn	1.753	327	0	891	404	131
Korneuburg	11.734	871	80	6.920	3.480	383
Krems	2.907	409	18	426	1.962	92
Lilienfeld	258	23	12	129	82	12
Melk	8.256	3.208	121	1.302	1.816	1.809
Mistelbach	3.798	428	17	60	3.146	147
Mödling	4.398	32	29	768	3.364	205
Neunkirchen	5.248	401	78	1.477	2.485	807
St. Pölten	26.514	14.156	171	11.021	1.105	61
Scheibbs	10.880	4.070	721	1.108	4.685	296
Tulln	4.140	491	584	341	2.632	92
Waidhofen a.d. Thaya	897	298	0	273	228	98
Wr. Neustadt	3.804	1.804	22	237	1.653	88
Zwettl	5.687	3.270	23	960	1.241	193
Niederösterreich	119.560	35.473	6.144	34.400	38.289	5.254

Anmerkung: 5.564 Kleinschäden mit einer Gesamtschadenssumme von € 1.982.099 sind in dieser Tabelle nicht enthalten, da sie sich nur auf entschädigte Brandschäden über € 2.000 bezieht. Die Statutarstädte sind in den Zahlen der jeweiligen Verwaltungsbezirke enthalten.

3.2.3.1 Zivilschutz 2013–2019

Organisation	2013	2014	2015	2016	2017	2018	2019
Mitarbeiter und Funktionäre	1.216	1.282	1.487	1.056	1.750	1.829	1.832
in den Bezirksleitungen	127	135	165	121	229	256	236
in den Gemeinden	991	1.038	1.230	859	1.405	1.444	1.492
hauptamtlich und ehrenamtlich Vortragende	75	76	69	54	94	94	82
Landesvorstand	14	24	14	13	13	13	13
Mitglieder des Schiedsgerichtes	9	9	9	9	9	9	9

3.2.3.2 Organisation der Polizei 2020

Organisation	Anzahl
Dienststellen	
Landesverkehrsabteilung - Außenstellen (LVAASt)	10
Schiffahrtspolizeiinspektionen (SPI) des Landespolizeikommandos	3
Bezirkspolizeikommanden (BPK)	22
Stadtspolizeikommanden (SPK)	3
Polizeiinspektionen (PI)	182
AGM-Dienststellen (PI-AGM)	7
Diensthundeinspektionen (DHI)	5
Verkehrsinspektionen (VI) bei den Stadtspolizeikommanden	2
Polizeianhaltezentren	2
Dienststellen mit durchgehender Besetzung	35
Polizeikooperationszentren	1
Personal	
Exekutivbedienstete	4.642
Kriminalbeamte (Landeskriminalamt)	229
Vertragsbedienstete	253
Planstellen gemäß 19. StVO-Novelle	78
Ausrüstung	
Kraftfahrzeuge (inkl. Motorräder mit Blaulicht und Motorräder zivil)	1.075
mit Blaulicht (ohne Motorräder)	543
Zivilstreifenfahrzeuge (ohne Motorräder)	459
Zivilstreifenfahrzeuge für Verkehrsdienst (nur Landesverkehrsabteilung)	35
Zivilstreifenfahrzeuge für Kriminaldienst (nur Landeskriminalamt)	100
Funkgeräte	3.870
Fixstationen	368
mobile Geräte in Kraftfahrzeugen (inkl. Lagerbestand)	1.106
Handfunkgeräte	2.396
Lasermessgeräte	288
Alkomaten	307
Alkovortestgeräte	543
Radarkabinen mit Messgeräten	112
mobile Radargeräte in KFZ	6
Multaboxen	9

3.2.3.3 Strafbare Handlungen (ausgewählte Delikte) 2018–2019

Strafbare Handlungen nach Strafgesetzbuch (StGB)	angezeigte Fälle		Aufklärungsquote in %	
	2018	2019	2018	2019
Insgesamt	60.844	62.496	49,9	49,0
Verbrechen	4.795	4.116	36,9	39,3
Vergehen	56.049	58.380	51,0	49,6
gegen Leib und Leben § 75 - § 95	11.162	11.323	91,7	91,4
Mord § 75	27	55	92,6	100,0
Körperverletzung § 83 - § 88	5.884	5.835	89,4	89,2
gegen die Freiheit § 99 - § 110	3.280	3.516	93,9	94,7
Nötigung § 105	518	514	88,4	93,6
Schwere Nötigung § 106	139	138	93,5	94,2
gegen die Ehre § 111 - § 117	45	40	91,1	92,5
Verletzungen der Privatsphäre und bestimmter Berufsgeheimnisse § 118 - § 124	81	140	39,5	23,6
Widerrechtlicher Zugriff auf ein Computersystem § 118a	50	104	24,0	12,5
gegen fremdes Vermögen § 125 - § 168b	39.862	40.963	32,5	31,3
Sachbeschädigung § 125, § 126	7.984	8.616	29,0	25,1
Diebstahl § 127, § 128	13.811	13.584	29,0	27,5
Diebstahl durch Einbruch oder mit Waffen § 129	9.536	8.711	19,9	19,2
Raub § 142, § 143	137	164	57,7	60,4
Betrug § 146, § 147	5.458	6.440	53,6	52,0
Gemeingefährliche und gegen die Umwelt § 169 - § 187	398	440	70,1	65,9
gegen den religiösen Frieden und die Ruhe der Toten § 188 - § 191	7	12	71,4	33,3
gegen Ehe und Familie § 192 - § 200	190	163	99,5	99,4
gegen die sexuelle Integrität und Selbstbestimmung § 201 - § 220b	869	879	86,0	86,2
Vergewaltigung § 201	157	143	84,7	83,2
Geschlechtliche Nötigung § 202	49	33	87,8	90,9
Sexueller Missbrauch von Unmündigen § 206, § 207	136	129	96,3	95,3
Sexuelle Belästigung und öffentliche geschlechtliche Handlungen § 218	219	203	74,0	77,8
Tierquälerei § 222	184	221	54,9	40,3
gegen Zuverlässigkeit von Urkunden und Beweiszichen § 223 - § 231	2.019	2.373	60,0	55,8
gegen die Sicherheit des Verkehrs mit Geld, Wertpapieren und Wertzeichen § 232 - § 241h	1.379	1.109	13,0	11,6
gegen die Staatsgewalt § 269 - § 273	301	290	97,3	97,2
gegen den öffentlichen Frieden § 274 - § 287	100	115	86,0	84,3
gegen die Rechtspflege § 288 - § 301	850	777	98,5	99,0
Strafbare Verletzung der Amtspflicht, Korruption und verwandte strafbare Handlungen § 302 - § 313	90	110	86,7	89,1
Amtsmaßnung und Erschleichung eines Amtes § 314, § 315	23	25	82,6	84,0

3.2.3.4 Ermittelte Tatverdächtige 2016–2019

ermittelte Tatverdächtige	2016		2017		2018		2019	
	insgesamt	Fremde ¹⁾	insgesamt	Fremde ¹⁾	insgesamt	Fremde ¹⁾	insgesamt	Fremde ¹⁾
Verbrechen	3.242	1.788	2.513	1.296	2.498	1.191	2.353	1.120
Vergehen	37.271	11.689	37.049	11.383	34.838	11.692	35.723	12.190
Insgesamt	40.513	13.477	39.562	12.679	37.336	12.883	38.076	13.310

¹⁾ Fremde sind Personen, die nicht die österreichische Staatsbürgerschaft besitzen.

3.2.3.5 Ermittelte Tatverdächtige 2018 und 2019 nach Alter

Alter in Jahren	Niederösterreich			Österreich		
	2018	2019	Veränd. in %	2018	2019	Veränd. in %
unter 10	155	110	-29,0	982	1.025	4,4
10 bis unter 14	908	1.020	12,3	5.989	7.465	24,6
14 bis unter 18	3.429	3.955	15,3	22.639	26.432	16,8
18 bis unter 21	3.036	2.747	-9,5	20.792	20.765	-0,1
21 bis unter 25	3.976	3.913	-1,6	27.127	27.128	0,0
25 bis unter 40	12.307	12.263	-0,4	85.345	87.804	2,9
40 und älter	13.525	14.068	4,0	82.823	88.090	6,4
Insgesamt	37.336	38.076	2,0	245.697	258.709	5,3

3.2.3.6 Gesamtkriminalität 2019 nach Polizeikommanden

Kommando	angezeigte Fälle	Aufklärungsquote in %	Bevölkerung ¹⁾	Häufigkeitszahl ²⁾
Krems a.d. Donau	2.211	56,9	24.716	8.946
St. Pölten ³⁾	3.994	45,7	54.843	7.283
Waidhofen a.d. Ybbs	462	51,9	11.302	4.088
Wr. Neustadt ³⁾	3.235	50,4	45.054	7.180
Amstetten	3.604	52,8	115.858	3.111
Baden	5.562	48,5	145.996	3.810
Bruck a.d. Leitha	3.220	41,4	82.882	3.885
Gänserndorf	3.338	46,9	103.152	3.236
Gmünd	1.108	63,5	36.873	3.005
Hollabrunn	1.514	51,3	50.746	2.983
Horn	923	51,4	31.177	2.961
Korneuburg	3.282	49,1	90.505	3.626
Krems (Land)	1.244	50,3	56.669	2.195
Lilienfeld	740	55,3	25.844	2.863
Melk	2.512	51,4	77.708	3.233
Mistelbach	2.208	43,6	75.456	2.926
Mödling	6.649	47,3	118.766	5.598
Neunkirchen	2.520	51,5	86.273	2.921
St. Pölten (Land)	3.847	48,5	130.762	2.942
Scheibbs	940	55,6	41.431	2.269
Schwechat ³⁾	2.481	43,8	18.253	13.592
Tulln	3.670	44,6	103.237	3.555
Waidhofen a.d. Thaya	607	55,4	25.976	2.337
Wr. Neustadt (Land)	1.739	49,2	77.783	2.236
Zwettl	886	61,5	42.345	2.092
Niederösterreich	62.496	49,0	1.673.607	3.734

¹⁾ Bevölkerung im Jahresdurchschnitt 2018²⁾ Die Häufigkeitszahl gibt an, wie viele strafbare Handlungen auf 100.000 Einwohner entfallen.³⁾ Stadtpolizeikommando

3.2.4.1 Verurteilungen 2019 nach Geschlecht

Strafbare Handlung	insgesamt	männlich	weiblich
gegen Leib und Leben § 75 - § 95	789	723	66
Schwangerschaftsabbruch § 96 - § 98	1	1	-
gegen die Freiheit § 99 - § 110	378	352	26
gegen die Ehre § 111 - § 117	6	4	2
gegen fremdes Vermögen § 125 - § 168b	1.503	1.243	260
Gemeingefährliche und gegen die Umwelt § 169 - § 187	18	15	3
gegen Ehe und Familie § 192 - § 200	122	109	13
gegen die sexuelle Integrität und Selbstbestimmung § 201 - § 220b	107	101	6
Tierquälerei § 222	12	10	2
gegen die Zuverlässigkeit von Urkunden und Beweiszeichen § 223 - § 231	190	162	28
gegen die Sicherheit des Verkehrs mit Geld, Wertpapieren, Wertzeichen und unbaren Zahlungsmitteln § 232 - § 241h	33	23	10
gegen die Staatsgewalt § 269 - § 273	105	95	10
gegen den öffentlichen Frieden § 274 - § 287	34	31	3
gegen die Rechtspflege § 288 - § 301	174	117	57
Strafbare Verletzungen der Amtspflicht, Korruption und verwandte strafbare Handlungen § 302 - § 313	23	20	3
Amtsanmaßung und Erschleichung eines Amtes § 314, § 315	1	1	-
nach den Nebenstrafgesetzen	452	395	57
Insgesamt	3.948	3.402	546

Anmerkung: Paragraphen laut Strafgesetzbuch

3.2.4.2 Verurteilungen 2019 nach Alter zum Tatzeitpunkt

Strafbare Handlung	Alter in Jahren zum Tatzeitpunkt		
	14-17	18-20	ab 21
gegen Leib und Leben § 75 - § 95	51	72	666
Schwangerschaftsabbruch § 96 - § 98	-	-	1
gegen die Freiheit § 99 - § 110	30	30	318
gegen die Ehre § 111 - § 117	1	-	5
gegen fremdes Vermögen § 125 - § 168b	95	141	1.267
Gemeingefährliche und gegen die Umwelt § 169 - § 187	1	2	15
gegen Ehe und Familie § 192 - § 200	-	-	122
gegen die sexuelle Integrität und Selbstbestimmung § 201 - § 220b	4	12	91
Tierquälerei § 222	-	1	11
gegen die Zuverlässigkeit von Urkunden und Beweiszeichen § 223 - § 231	8	16	166
gegen die Sicherheit des Verkehrs mit Geld, Wertpapieren, Wertzeichen und unbaren Zahlungsmitteln § 232 - § 241g	3	6	24
gegen die Staatsgewalt § 269 - § 273	2	11	92
gegen den öffentlichen Frieden § 274 - § 287	1	2	31
gegen die Rechtspflege § 288 - § 301	18	19	137
Strafbare Verletzungen der Amtspflicht, Korruption und verwandte strafbare Handlungen § 302 - § 313	-	-	23
Amtsanmaßung und Erschleichung eines Amtes § 314, § 315	-	-	1
nach den Nebenstrafgesetzen	24	69	359
Insgesamt	238	381	3.329

Anmerkung: Paragraphen laut Strafgesetzbuch

3.2.4.3 Verurteilungen 2019 nach Staatsangehörigkeit, Alter zum Tatzeitpunkt und Landesgerichtssprengel

Landesgericht	Österreich			Nicht-Österreich		
	14-17 Jahre	18-20 Jahre	ab 21 Jahren	14-17 Jahre	18-20 Jahre	ab 21 Jahren
Korneuburg	34	51	529	23	27	491
Krems a.d. Donau	17	21	264	4	6	68
St. Pölten	42	90	587	25	31	298
Wr. Neustadt	53	88	634	40	67	458
Niederösterreich	146	250	2.014	92	131	1.315

Verurteilungen 2009–2019 nach Staatsangehörigkeit

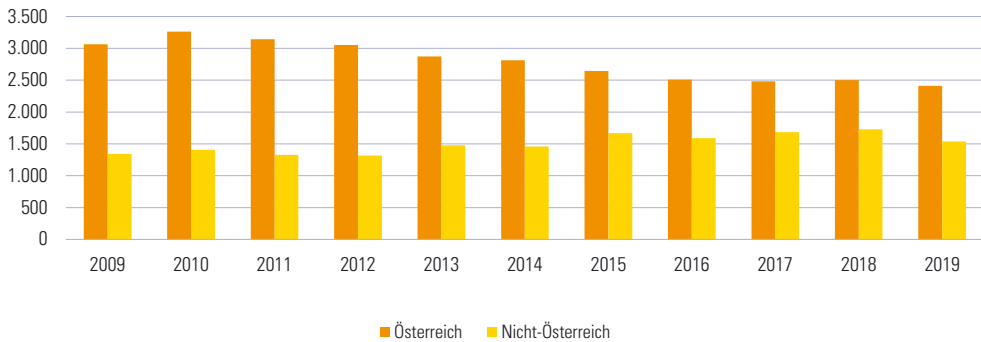

3.2.4.4 Verurteilungen 2019 nach Alter zum Tatzeitpunkt und Anzahl der Vorstrafen

Vorstrafe(n)	Niederösterreich			Österreich		
	14-17 Jahre	18-20 Jahre	ab 21 Jahren	14-17 Jahre	18-20 Jahre	ab 21 Jahren
keine	160	252	1.969	1.281	1.841	12.679
1	50	72	460	444	640	3.462
2	21	35	258	186	326	1.969
3	5	12	185	61	166	1.372
4	1	5	117	18	86	1.070
5	-	3	99	5	31	895
6	1	2	67	1	13	625
7	-	-	37	-	10	522
8	-	-	33	-	1	422
9	-	-	16	-	-	316
10	-	-	20	-	-	240
11 und mehr	-	-	68	-	-	950
Insgesamt	238	381	3.329	1.996	3.114	24.522

3.2.4.5 Verfahren am Landesverwaltungsgericht 2018

Gesetz	Strafverfahren			Administrativverfahren		
	Eingang ¹⁾	Erledigungen	Verfahrensdauer in Monaten ²⁾	Eingang ¹⁾	Erledigungen	Verfahrensdauer in Monaten ²⁾
Aktenbestand am 1.1.2018	2.053			1.170		
Abfallwirtschaftsgesetz 2002	44	39	10,0	22	34	13,4
Abgabenrecht	-	-	-	114	127	2,8
Apothekengesetz	-	-	-	16	17	2,6
ArbeitnehmerInnenschutzgesetz	57	73	11,0	-	-	-
Arbeitszeitgesetz	57	107	10,3	-	-	-
Ärztegesetz 1998	-	-	-	18	20	25,8
Allgemeines Sozialversicherungsgesetz (ASVG)	101	103	8,1	-	-	-
Ausländerbeschäftigungsgesetz (AuslBG)	55	61	9,4	-	-	-
Arbeitsvertragsrechts-Anpassungsgesetz (AVRAG)	68	142	11,9	-	-	-
Bundesstraßen-Mautgesetz 2002	66	60	7,0	-	-	-
Dienstrecht Land und Gemeinden	-	-	-	10	19	4,7
Flurverfassungs-Landesgesetz 1975	-	-	-	19	27	10,2
Forstgesetz 1975	-	-	-	19	18	4,8
Führerscheinengesetz	-	-	-	139	157	2,5
Gefahrgutbeförderungsgesetz	57	56	12,4	-	-	-
Gewerbeordnung 1994	84	92	9,7	77	77	5,8
Glücksspielgesetz	296	378	10,7	-	-	-
Güterbeförderungsgesetz	42	56	11,0	-	-	-
Kraftfahrgesetz 1967	421	421	7,0	24	25	3,6
Landeslehrer-Dienstrechtsgesetz	-	-	-	12	13	2,9
Lebensmittelrecht	25	28	6,8	-	-	-
Maßnahmenbeschwerden	-	-	-	36	38	4,8
Niederlassungs- und Aufenthaltsgesetz	-	-	-	129	130	6,4
NÖ Bauordnung ³⁾ 1996	83	73	6,0	286	288	6,5
NÖ Gemeinderatswahlordnung 1994	-	-	-	-	-	-
NÖ Grundverkehrsrechtsgesetz 2007	-	-	-	20	24	10,5
NÖ Hundehaltengesetz	40	48	8,7	-	-	-
NÖ Jagdgesetz 1974	16	48	7,3	16	13	7,7
NÖ Mindestsicherungsgesetz	-	-	-	112	277	6,0
NÖ Naturschutzgesetz 2000	-	-	-	22	22	7,9
NÖ Pflichtschulgesetz	-	-	-	17	36	7,2
NÖ Polizeistrafgesetz	30	34	3,9	-	-	-
NÖ Sozialhilfegesetz 2000	-	-	-	37	65	5,8
Straßenverkehrsordnung 1960	709	874	6,7	-	-	-
Tierschutzgesetz	35	35	2,1	-	-	-
Vergaberecht ⁴⁾	-	-	-	5	9	1,9
Waffengesetz 1996	-	-	-	63	58	5,5
Wasserrechtsgesetz 1959	26	19	1,4	52	61	2,2
Sonstige	457	459	⁵⁾	193	240	⁵⁾
Insgesamt	2.769	3.206	8,1	1.458⁶⁾	1.795	5,8
Aktenbestand am 31.12.2018	1.616			833		

¹⁾ ohne von anderen Behörden aufgrund von Art. 151 Abs. 51 B-VG übernommene Verfahren²⁾ Median³⁾ bei den Administrativverfahren ausgenommen Abgaben⁴⁾ ohne Anträge auf einstweilige Verfügung⁵⁾ Durchschnittswert in den Gesamtdurchschnitt eingerechnet⁶⁾ davon 27 Säumnisbeschwerden (Art.130 Abs. 1 Z 3 B-VG)

3 Gesundheit, Sicherheit, Soziales

3.1 Gesundheit

3.2 Sicherheit

3.3 Soziales

3.3.1 Sozialhilfe

3.3.2 Pflege und Menschen mit Behinderung

3.3.3 Kinder- und Jugendhilfe

3.3.4 Sozialversicherung

Quellennachweis: Amt der NÖ Landesregierung

Abteilung Kinder- und Jugendhilfe

Abteilung Landeskliniken und Landesbetreuungszentren

Abteilung Soziales

Abteilung Staatsbürgerschaft und Wahlen

Bundesministerium für Soziales, Gesundheit, Pflege und Konsumentenschutz

Dachverband der Sozialversicherungsträger

Österreichische Gesundheitskasse Niederösterreich

3.3.1.1 Sozialhilfe – Aufwand (in €) 2017–2019

Leistungskatalog	2017	2018	2019
Allgemein			
Bedarfsorientierte Mindestsicherung - Geldleistungen	61.945.805	62.084.321	62.773.510
Krankenhilfe insgesamt	10.437.203	9.965.616	9.361.889
Sozialversicherungsbeiträge (Krankenversicherung)	5.265.989	4.931.331	4.781.067
Unterbringung in psychiatrischen Krankenanstalten	969.848	995.442	1.563.285
Sonstige Leistungen	5.518.059	4.401.720	4.138.543
Sozialhilfe-Darlehen (Hilfe in besonderen Lebenslagen)	1.066.671	970.649	818.773
Sozialhilfe-Beihilfen (Hilfe in besonderen Lebenslagen)	2.604.962	1.489.087	1.200.084
Bestattungskosten	46.426	41.985	39.686
Schuldnerberatung (Hilfe in besonderen Lebenslagen)	1.800.000	1.900.000	2.080.000
Behindertenhilfe	255.545.435	279.148.438	293.573.828
Unterbringung, Betreuung inklusive Tagesstrukturierung	103.625.339	109.963.853	116.671.648
Beschäftigungstherapie	84.212.069	88.065.388	92.089.976
Geschützte Arbeit	10.259.431	10.321.156	11.055.191
Erziehung und Schulbildung, Zuschüsse	877.847	915.503	898.364
Sonstige Leistungen	56.570.749	69.882.538	72.858.649
Ersatz von Reisekosten	3.138.649	2.923.056	2.897.386
Heilbehandlung, Persönliche Hilfe	52.050.479	65.317.150	68.491.846
Orthopädische Versorgung	1.381.621	1.642.332	1.469.417
Pensionisten- und Pflegeheime insgesamt	373.162.312	437.100.542	443.898.891
NÖ Landes-Pensionisten- und Pflegeheime; § 12 ¹⁾	218.044.236	253.795.797	263.793.486
NÖ Landes-Pensionisten- und Pflegeheime; Landesfremde	1.479.502	818.343	759.240
Private Heime; § 9 ²⁾	8.683.047	8.991.866	8.950.568
Private Heime und Pflegeplätze; § 12 ¹⁾	144.955.527	173.494.536	170.395.596
Soziale Dienste	103.566.117	110.417.032	112.734.112
Heimhilfe und Hauskrankenpflege	98.693.865	105.591.911	108.049.350
Sonstige Hilfen für Senioren (Notruftelefon, Essen auf Rädern, Hospiz usw.)	4.872.252	4.825.121	4.684.762
Integrationshilfe³⁾	1.064.000	632.286	975.702
Bedarfsorientierte Mindestsicherung⁴⁾	81.071.621	75.989.495	72.135.399
Sonstige Einrichtungen und Maßnahmen	105.158.634	118.746.505	116.040.618

¹⁾ Hilfe für pflegebedürftige Menschen - Pflegeheim, Pflegestation

²⁾ Hilfe zum Lebensunterhalt - Wohnheim

³⁾ Ausgaben für Beratung und Betreuung von Asylberechtigten und subsidiär Schutzberechtigten inklusive Deutsch- und Arbeitsmarktvorbereitungskursen

⁴⁾ Gesamtausgaben BMS inklusive Krankenversicherungsbeiträgen, NÖGUS Zahlungen und Transferzahlungen

3.3.1.2 Sozialhilfe – Einnahmen (in €) 2017–2019

Leistungskatalog	2017	2018	2019
Kostenbeiträge und Kostenersätze	678.815.015	768.216.190	779.080.437
Allgemeine Sozialhilfe	443.051.968	525.106.081	533.270.645
Behindertenhilfe	48.581.658	46.275.363	43.333.928
Pflegesicherung insgesamt (Pflegegeld)	29.600	28.717	7.086
24-Stunden-Betreuung ¹⁾	19.345.931	19.118.022	18.900.000
Pensionisten- und Pflegeheime insgesamt (landeseigene und private)	167.805.858	177.688.007	183.568.778

¹⁾Hilfe zum Lebensunterhalt - Wohnheim

Anmerkung: Die Einnahmen der Sozialhilfe setzen sich aus den Kostenbeiträgen der Gemeinden und den Kostenersätzen durch die Hilfeempfänger bzw. durch die Erben zusammen (LGBI. 9200).

3.3.1.3 Bedarfsorientierte Mindestsicherung – Geldleistungen 2019 nach Verwaltungsbezirken

Verwaltungsbezirk	Bedarfsge- meinschaften	Unterstützungsstatus				Aufwand in €
		Personen				
		insgesamt	Männer	Frauen	Kinder	
Krems a.d. Donau	494	862	250	330	282	2.726.896
St. Pölten	1.019	2.589	710	779	1.100	7.067.015
Waidhofen a.d. Ybbs	74	150	47	57	46	304.652
Wr. Neustadt	895	2.054	512	667	875	4.892.526
Amstetten	814	1.797	462	671	664	4.776.882
Baden	1.016	2.046	618	772	656	5.010.151
Bruck a.d. Leitha	693	1.417	391	526	500	3.881.380
Gänserndorf	543	1.255	292	449	514	2.446.504
Gmünd	404	924	274	303	347	2.381.566
Hollabrunn	365	774	200	283	291	1.732.256
Horn	257	529	137	194	198	1.304.407
Korneuburg	494	1.014	272	392	350	2.375.429
Krems (Land)	173	346	89	143	114	789.333
Lilienfeld	205	480	116	163	201	1.188.495
Melk	454	942	265	351	326	2.234.876
Mistelbach	409	979	274	343	362	2.146.550
Mödling	511	984	297	349	338	2.602.010
Neunkirchen	922	1.805	517	671	617	4.703.745
St. Pölten (Land)	686	1.563	411	544	608	3.459.451
Scheibbs	183	347	101	139	107	827.460
Tulln	445	754	230	300	224	2.419.245
Waidhofen a.d. Thaya	137	325	80	114	131	734.975
Wr. Neustadt (Land)	311	593	159	243	191	1.559.221
Zwettl	144	334	83	128	123	671.139
Niederösterreich	11.648	24.863	6.787	8.911	9.165	62.236.165

3.3.2.1 Bundespflegegeldbeziehende 2019 nach Alter, Stufen und Geschlecht

Alter in Jahren	ins- ge- samt	Stufe													
		1		2		3		4		5		6		7	
		männl.	weibl.	männl.	weibl.	männl.	weibl.	männl.	weibl.	männl.	weibl.	männl.	weibl.	männl.	weibl.
bis 4	309	65	46	31	24	41	22	18	18	4	6	8	10	8	8
5 bis 9	781	110	67	99	57	95	78	65	25	30	28	60	30	21	16
10 bis 14	900	127	78	109	65	104	67	70	41	56	25	68	29	28	33
15 bis 19	834	115	76	92	81	99	58	70	37	32	27	59	32	29	27
20 bis 24	934	105	116	102	72	94	54	89	45	45	32	68	41	42	29
25 bis 29	977	118	89	132	101	96	82	69	40	33	46	58	51	39	23
30 bis 34	968	119	94	137	96	97	69	73	37	63	34	61	35	25	28
35 bis 39	1.028	153	114	141	96	89	79	77	48	50	40	46	36	39	20
40 bis 44	1.061	159	143	149	101	104	75	80	59	50	29	45	26	26	15
45 bis 49	1.609	208	265	221	167	142	124	101	77	96	72	47	29	33	27
50 bis 54	2.515	367	405	333	297	229	178	183	147	112	81	58	37	44	44
55 bis 59	3.427	554	625	471	394	273	234	260	174	143	100	55	61	48	35
60 bis 64	4.229	670	809	511	516	338	289	284	267	178	161	60	49	55	42
65 bis 69	5.279	892	1.023	588	624	426	394	346	314	233	204	65	51	70	49
70 bis 74	7.098	995	1.605	735	903	498	592	462	440	274	297	73	102	59	63
75 bis 79	12.741	1.398	3.017	1.044	1.772	805	1.179	727	1.046	529	663	129	192	89	151
80 bis 84	16.727	1.538	3.744	1.164	2.624	937	1.757	912	1.683	635	1.048	128	250	84	223
85 bis 89	17.655	1.182	3.067	1.068	2.754	916	2.275	1.005	2.465	629	1.549	138	320	68	219
90 bis 94	10.368	479	1.021	476	1.353	521	1.439	633	2.091	358	1.438	73	249	43	194
95 u. älter	3.105	61	152	92	261	116	380	188	751	120	702	19	148	9	106
Insgesamt	92.545	9.415	16.556	7.695	12.358	6.020	9.425	5.712	9.805	3.670	6.582	1.318	1.778	859	1.352

Bundespflegegeldbeziehende 2019 nach Stufen

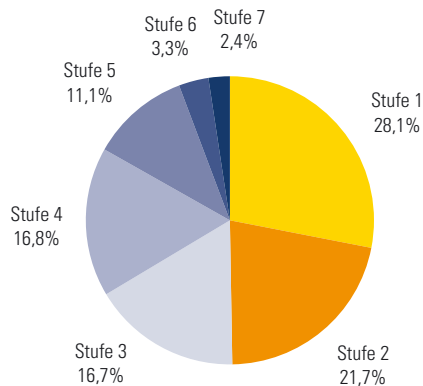

3.3.2.2 Pflege- und Betreuungszentren 2019 nach Verwaltungsbezirken

Verwaltungsbezirk	NÖ Pflege- und Betreuungszentren					Private Pflegeeinrichtungen ¹⁾				
	Anzahl	Plätze insges.	Pflegebetten	leichte Pflege	Betten psych. Betreuung ²⁾	Anzahl	Plätze insges.	Pflegebetten	leichte Pflege	Betten psych. Betreuung ²⁾
Amstetten	5	650	470	-	180	4	102	102	-	-
Baden	4	541	448	33	60	5	419	340	5	74
Bruck a.d. Leitha	2	237	210	-	27	4	267	267	-	-
Gänserndorf	3	367	334	-	33	-	-	-	-	-
Gmünd	3	274	274	-	-	-	-	-	-	-
Hollabrunn	2	212	212	-	-	-	-	-	-	-
Horn	1	84	84	-	-	1	143	143	-	-
Korneuburg	2	220	220	-	-	1	69	69	-	-
Krems	1	104	104	-	-	3	361	361	-	-
Lilienfeld	2	159	111	-	48	1	57	57	-	-
Melk	3	382	382	-	-	4	296	210	15	71
Mistelbach	3	445	395	-	50	1	120	120	-	-
Mödling	3	388	388	-	-	4	387	387	-	-
Neunkirchen	3	331	305	-	26	4	176	176	-	-
St. Pölten	3	342	342	-	-	11	1.314	1.094	16	204
Scheibbs	1	131	131	-	-	2	84	42	6	36
Tulln	2	375	315	-	60	4	529	529	-	-
Waidhofen a.d. Thaya	2	232	232	-	-	-	-	-	-	-
Wr. Neustadt	2	284	284	-	-	8	572	473	99	-
Zwettl	1	103	74	-	29	1	117	117	-	-
Niederösterreich	48	5.861	5.315	33	513	58	5.013	4.487	141	385

¹⁾ Pflegeheime und Pflegeeinheiten (Pflegeeinheiten mit 5-12 Pflegeplätzen)

²⁾ Psychosoziale Betreuung

Anmerkung: Die Statutarstädte sind in den Zahlen der jeweiligen Verwaltungsbezirke enthalten.

Plätze in Pflege- und Betreuungszentren 2019 nach Verwaltungsbezirken

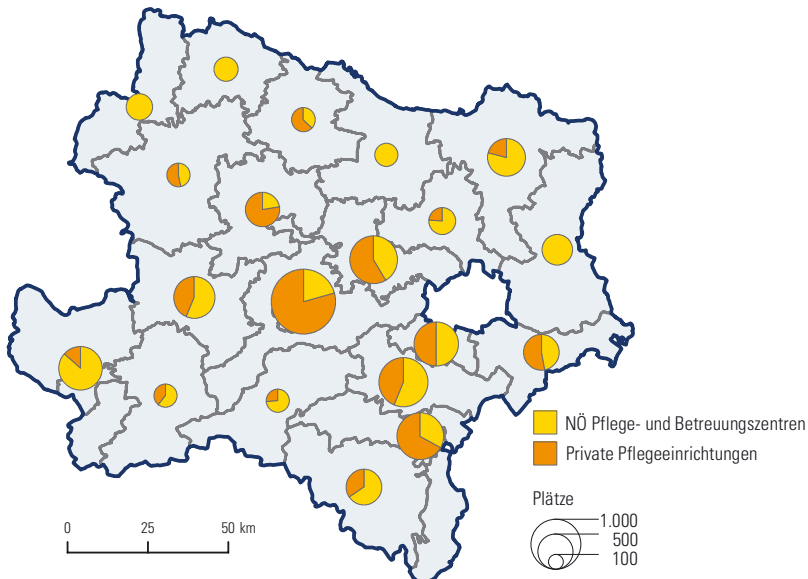

Anmerkung: Die Statutarstädte sind in den Zahlen der jeweiligen Verwaltungsbezirke enthalten.

3.3.2.3 Begünstigte Behinderte 2020 nach Grad der Behinderung, Geschlecht und Bundesländern

Grad der Behinderung	Burgenland	Kärnten	NÖ	OÖ	Salzburg	Steiermark	Tirol	Vorarlberg	Wien	Österreich
50%	2.402	6.511	12.470	10.971	2.923	11.960	4.390	2.770	8.876	63.273
60%	745	2.554	4.112	4.726	1.131	4.583	1.915	1.021	2.995	23.782
70%	528	1.508	2.763	3.242	695	2.820	1.501	1.002	2.065	16.124
80%	237	733	1.497	1.738	433	1.376	790	489	1.396	8.689
90%	56	203	407	510	152	380	217	116	421	2.462
100%	153	296	921	1.119	237	548	569	326	857	5.026
Insgesamt	4.121	11.805	22.170	22.306	5.571	21.667	9.382	5.724	16.610	119.356
männlich										
50%	1.265	3.549	6.792	6.724	1.612	6.584	2.509	1.657	4.487	35.179
60%	438	1.335	2.290	2.868	642	2.543	1.091	578	1.552	13.337
70%	328	854	1.624	1.930	397	1.623	861	613	1.143	9.373
80%	145	442	922	1.078	252	782	472	322	753	5.188
90%	29	124	252	311	97	225	127	78	238	1.481
100%	100	187	581	772	150	332	356	204	512	3.194
Insgesamt	2.305	6.491	12.461	13.683	3.150	12.089	5.416	3.452	8.685	67.732
weiblich										
50%	1.137	2.962	5.678	4.247	1.311	5.376	1.881	1.113	4.389	28.094
60%	307	1.219	1.822	1.858	489	2.040	824	443	1.443	10.445
70%	200	654	1.139	1.312	298	1.197	640	389	922	6.751
80%	92	291	575	660	181	594	318	167	643	3.521
90%	27	79	155	199	55	155	90	38	183	981
100%	53	109	340	347	87	216	213	122	345	1.832
Insgesamt	1.816	5.314	9.709	8.623	2.421	9.578	3.966	2.272	7.925	51.624

Anmerkung: Exklusive Personen, die als Inhaber von Amtsbescheinigungen rechtlich dem Kreis der Begünstigten Behinderten angehören.

Begünstigte Behinderte 2020 nach Grad der Behinderung und Geschlecht

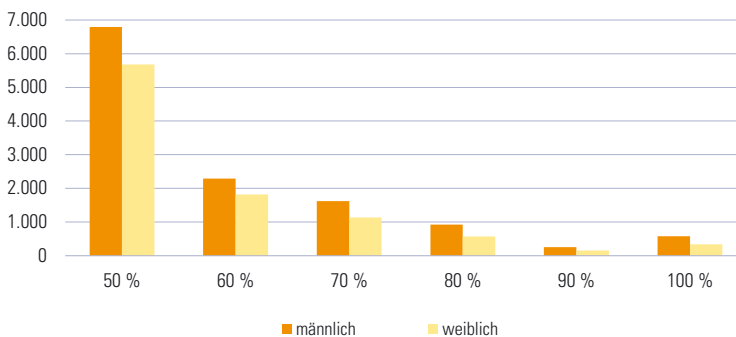

3.3.2.4 Begünstigte Behinderte 2020 nach Alter, Geschlecht und Bundesländern

Alter in Jahren	Burgenland	Kärnten	NÖ	OÖ	Salzburg	Steiermark	Tirol	Vorarlberg	Wien	Österreich
bis 20	24	65	118	81	44	97	120	131	125	805
21 bis 30	166	665	1.037	779	438	1.002	812	649	928	6.476
31 bis 40	371	1.234	2.055	1.772	856	1.928	1.276	860	1.719	12.071
41 bis 50	985	2.572	4.757	4.268	1.321	4.425	2.127	1.286	3.552	25.293
51 bis 60	1.986	5.251	10.896	11.351	2.222	10.354	3.909	2.192	7.254	55.415
61 und älter	589	2.018	3.307	4.055	690	3.861	1.138	606	3.032	19.296
Insgesamt	4.121	11.805	22.170	22.306	5.571	21.667	9.382	5.724	16.610	119.356
männlich										
bis 20	14	36	76	50	27	58	75	89	96	521
21 bis 30	92	400	588	457	270	585	501	402	561	3.856
31 bis 40	203	671	1.144	1.075	488	1.069	722	500	925	6.797
41 bis 50	522	1.291	2.458	2.544	717	2.341	1.122	739	1.731	13.465
51 bis 60	1.073	2.832	5.940	6.616	1.204	5.632	2.195	1.281	3.615	30.388
61 und älter	401	1.261	2.255	2.941	444	2.404	801	441	1.757	12.705
Insgesamt	2.305	6.491	12.461	13.683	3.150	12.089	5.416	3.452	8.685	67.732
weiblich										
bis 20	10	29	42	31	17	39	45	42	29	284
21 bis 30	74	265	449	322	168	417	311	247	367	2.620
31 bis 40	168	563	911	697	368	859	554	360	794	5.274
41 bis 50	463	1.281	2.299	1.724	604	2.084	1.005	547	1.821	11.828
51 bis 60	913	2.419	4.956	4.735	1.018	4.722	1.714	911	3.639	25.027
61 und älter	188	757	1.052	1.114	246	1.457	337	165	1.275	6.591
Insgesamt	1.816	5.314	9.709	8.623	2.421	9.578	3.966	2.272	7.925	51.624

Anmerkung: Exklusive Personen, die als Inhaber von Amtsbescheinigungen rechtlich dem Kreis der Begünstigten Behinderten angehören.

Begünstigte Behinderte 2005–2020 nach Alter

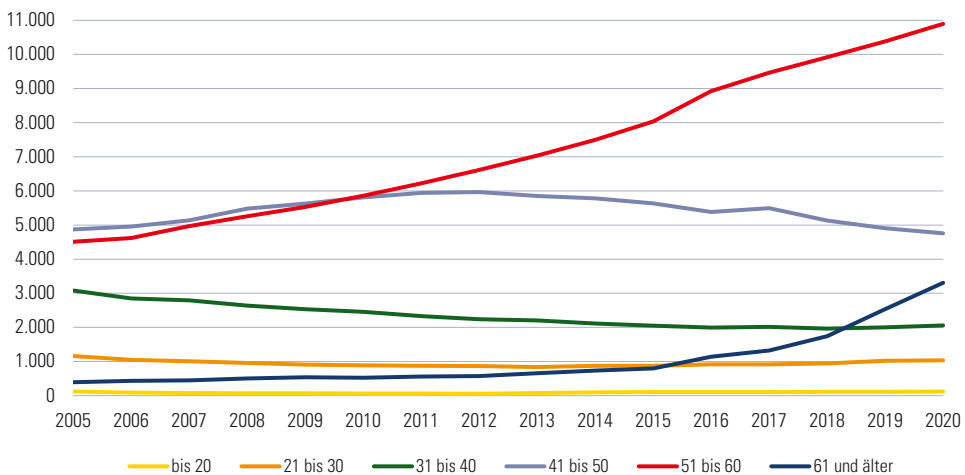

3.3.3.1 Betreute Minderjährige durch die Kinder- und Jugendhilfe 2019 nach Alter und Geschlecht

Alter in Jahren/ Geschlecht der/des Minderjährigen	Unterstützung der Erziehung	Volle Erziehung		Adoptionen	
		in sozialpädagogischen Einrichtungen	bei Pflegerpersonen	inländisch	grenzüber- schreitend
0 bis 5	1.742	78	239	6	4
männlich	885	47	135	2	3
weiblich	857	31	104	4	1
6 bis 13	4.124	592	362	-	-
männlich	2.340	357	192	-	-
weiblich	1.784	235	170	-	-
14 bis 18	1.652	648	177	-	-
männlich	850	342	89	-	-
weiblich	802	306	88	-	-
Insgesamt	7.518	1.318	778	6	4

3.3.3.2 Gefährdungsabklärungen der Kinder- und Jugendhilfe (Beginndatum) 2014–2019 nach Verwaltungsbezirken

Verwaltungsbezirk	2014	2015	2016	2017	2018	2019
Krems a.d. Donau	289	246	265	277	295	298
St. Pölten	118	338	182	225	258	249
Waidhofen a.d. Ybbs	23	29	16	21	26	23
Wr. Neustadt	372	502	541	533	627	553
Amstetten	531	457	529	546	578	621
Baden	983	1.607	1.038	1.100	964	713
Bruck a.d. Leitha	181	158	128	497	430	409
Gänserndorf	633	678	687	669	623	448
Gmünd	206	163	185	166	196	199
Hollabrunn	243	212	200	201	219	292
Horn	77	60	69	90	74	110
Korneuburg	270	293	325	353	313	401
Krems (Land)	190	171	176	226	223	208
Lilienfeld	99	96	94	113	84	92
Melk	333	350	386	374	348	475
Mistelbach	346	298	367	451	469	385
Mödling	544	580	588	612	674	400
Neunkirchen	474	397	479	579	488	485
St. Pölten (Land)	633	557	718	977	871	843
Scheibbs	254	241	192	245	193	210
Tulln	285	256	191	256	287	318
Waidhofen a.d. Thaya	194	218	173	208	135	120
Wr. Neustadt (Land)	249	197	215	172	220	213
Zwettl	130	105	141	130	113	156
Niederösterreich	8.092	8.591	8.348	9.021	8.708	8.221

3.3.4.1 Beitragsleistende Personen (Durchschnitt) in der Krankenversicherung 2019 nach Bundesländern und Versicherungsträgern

Versicherungsträger	Nieder-österreich										Wien	unbekannt
	Burgenland	Kärnten	österreich	Öber-österreich	Salzburg	Steiermark	Tirol	Vorarlberg	Wien	unbekannt		
Gebietskrankenkassen												
Burgenland	130.460	82	8.293	189	67	3.812	66	13	3.538	18.617		
Kärnten	130	320.117	724	440	612	3.189	902	103	1.449	5.227		
Niederösterreich	14.811	953	796.930	8.354	878	4.409	677	143	71.297	23.573		
Oberösterreich	552	1.429	18.752	886.297	7.406	3.967	1.273	298	4.553	19.648		
Salzburg	163	1.915	1.067	14.807	321.771	2.623	1.833	153	1.414	10.066		
Steiermark	6.983	3.944	2.350	1.965	1.380	701.582	716	209	2.922	22.333		
Tirol	136	3.002	722	877	2.242	933	438.187	902	1.103	7.536		
Vorarlberg	50	359	287	275	304	306	1.343	237.002	690	6.234		
Wien	17.494	2.239	151.926	4.623	1.737	6.072	1.638	699	1.074.810	16.242		
Betriebskrankenkassen												
Kapfenberg	17	19	38	10	2	7.333	2	1	29	17		
Mondi	1	-	1.610	28	-	10	4	-	67	1		
Verkehrsbetriebe	435	19	3.118	28	8	66	3	-	10.192	21		
Voestalpine Bahnsysteme	22	52	41	26	6	9.087	6	2	25	30		
Zeitweg	3	119	134	10	3	2.526	2	-	56	5		
VA d. Ö. Eisenbahnen und d. Ö. Bergbaues	3.596	15.602	35.584	21.455	12.035	30.283	19.921	4.452	20.270	1.219		
VA Öffentl. Bediensteter	27.044	45.570	150.425	42.580	43.711	100.952	55.548	26.018	96.003	3.351		
SVA d. Gew. Wirtschaft	21.068	38.794	109.031	78.749	41.069	77.930	53.280	23.913	112.472	22.605		
SVA der Bauern	12.678	20.460	69.702	58.822	15.098	52.840	17.262	4.867	2.375	245		
Insgesamt	224.733	437.217	1.293.644	1.082.544	431.876	967.129	573.621	291.281	1.361.850	156.298		

Anmerkung: Personen, die bei mehreren Versicherungsträgern anspruchsberechtigt sind, werden bei jedem Versicherungsträger einmal gezählt.

In der Zeile Insgesamt wird jede Person nur einmal gezählt.

Die Aufteilung nach Bundesländern erfolgt aufgrund der Zustelladresse des Versicherten.

3.3.4.2 Anspruchsberechtigte Personen (Durchschnitt) in der Krankenversicherung 2019 nach Bundesländern und Versicherungsträgern

Versicherungsträger	Burgenland	Kärnten	Nieder- österreich	Ober- österreich	Salzburg	Steiermark	Tirol	Vorarlberg	Wien	unbekannt
Gebietskrankenkassen										
Burgenland	166.710	152	12.911	345	121	6.207	130	34	6.508	20.192
Kärnten	250	415.960	1.222	851	987	6.050	1.496	168	3.282	5.942
Niederösterreich	22.929	1.661	1.039.655	14.298	1.484	7.569	1.227	314	118.891	27.439
Oberösterreich	900	2.425	29.677	1.172.317	12.074	7.016	2.250	520	9.270	22.954
Salzburg	257	2.937	1.721	22.972	418.299	4.244	2.943	240	2.859	11.798
Steiermark	10.542	6.346	4.194	3.404	2.111	914.560	1.163	347	5.619	26.786
Tirol	232	4.700	1.180	1.436	3.221	1.526	574.404	1.378	2.125	8.324
Vorarlberg	82	488	475	434	424	545	2.300	316.522	1.763	7.089
Wien	26.293	3.682	235.435	7.551	2.800	10.065	2.644	1.087	1.426.359	18.334
Betriebskrankenkassen										
Kapfenberg	22	23	53	17	4	9.944	4	2	42	18
Mondi	1	1	2.301	45	-	16	6	-	121	2
Verkehrsbetriebe	584	24	4.230	43	10	87	4	2	14.220	26
Voestalpine Bahnsysteme	36	66	62	41	9	12.486	10	2	41	33
Zeitweg	5	170	207	20	3	3.588	6	-	95	5
VA d. Ö. Eisenbahnen und d. Ö. Bergbaues	4.726	20.637	46.168	28.482	16.410	40.270	27.204	5.723	26.484	1.344
VA Öffentl. Bediensteter	38.736	64.163	219.020	59.289	62.970	143.262	83.802	40.225	128.419	4.057
SVA d. Gew. Wirtschaft	28.574	54.850	156.331	117.400	60.533	111.591	79.446	35.277	171.746	24.126
SVA der Bauern	15.536	29.217	91.943	79.608	21.921	71.104	24.935	6.857	4.015	302
Insgesamt	282.493	555.650	1.655.520	1.408.275	551.364	1.230.502	739.316	382.627	1.789.817	177.863

Anmerkung: Personen, die bei mehreren Versicherungsträgern anspruchsberechtigt sind, werden bei jedem Versicherungsträger einmal gezählt.

In der Zeile insgesamt wird jede Person nur einmal gezählt.

Die Aufteilung nach Bundesländern erfolgt aufgrund der Zustelladresse des Versicherten.

3.3.4.3 Versichertenstand (Durchschnitt) der NÖ GKK 2011–2018 nach Versichertenkategorien

Versichertenkategorie	2011	2012	2013	2014	2015	2016	2017	2018
Erwerbstätige ¹⁾	459.797	467.857	467.309	468.938	472.970	481.414	489.758	500.607
Freiwillig Versicherte	14.724	14.856	15.113	15.073	15.080	14.944	14.554	14.091
Arbeitslose ²⁾	48.771	52.516	55.750	58.612	62.055	62.542	60.735	56.472
Karenz- bzw. Kinderbetreuungsgeldbeziehende	18.344	17.897	16.886	16.149	15.660	15.690	15.842	15.250
SV-Pensionisten	312.476	317.074	321.840	326.457	327.547	329.008	331.827	335.045
Mindestsicherung	2.485	2.665	2.830	3.026	3.439	4.209	4.270	3.876
Kriegshinterbliebene	442	381	319	273	224	187	154	133
Asylwerber	3.826	4.389	4.086	5.093	9.934	15.552	11.268	7.786
Bezieher von Rehabilitationsgeld	-	-	-	555	1.686	2.271	2.653	2.928
Versicherte insgesamt³⁾	861.984	877.635	884.133	894.176	908.595	925.817	931.061	936.188
Anspruchsberechtigte⁴⁾	1.149.842	1.162.608	1.168.439	1.179.774	1.195.355	1.213.492	1.221.300	1.228.124

¹⁾ inkl. freie Dienstverträge, ohne Präsenzdiener

³⁾ Anzahl der Versicherungsverhältnisse

²⁾ ab April 2011 inkl. in Schulung befindliche und vorgemerkte Arbeitslose

⁴⁾ Anzahl der Versicherungsnummern

3.3.4.4 Ausgaben der NÖ GKK (in 1.000 €) für Versicherungsleistungen 2014–2018

Art der Leistung	2014	2015	2016	2017	2018	Veränd. 17/18 in %
Krankenbehandlung	1.013.575	1.049.244	1.079.906	1.120.959	1.167.660	4,2
Ärztliche Hilfe und gleichgestellte Leistungen	512.607	531.120	551.609	579.121	617.769	6,7
Heilmittel (Arzneien)	463.939	480.128	490.167	502.048	508.020	1,2
Heilbehelfe und Hilfsmittel	37.028	37.996	38.129	39.790	41.871	5,2
Zahnbehandlung und Zahnersatz	114.287	116.237	123.549	124.906	135.603	8,6
Zahnbehandlung	80.500	82.839	90.279	91.633	93.445	2,0
Zahnersatz	33.787	33.398	33.271	33.273	42.158	26,7
Anstaltspflege und medizinische Hauskrankenpflege	545.926	563.278	579.565	613.087	627.874	2,4
Verpflegskosten und sonstige Leistungen	14.819	15.559	16.972	19.155	19.132	-0,1
Überweisung an den Krankenanstaltenfonds	529.627	546.211	561.070	592.399	607.158	2,5
Medizinische Hauskrankenpflege	1.479	1.507	1.523	1.533	1.584	3,3
Krankengeld	119.366	117.615	114.752	120.051	126.026	5,0
Rehabilitationsgeld	9.495	28.386	39.893	46.566	52.555	12,9
Mutterschaftsleistungen	73.143	75.246	79.689	81.511	81.532	0,0
Medizinische Rehabilitation	50.855	53.086	53.838	54.911	59.058	7,6
Gesundheitsfestigung und Krankheitsverhütung	1.226	1.096	1.020	861	1.488	72,8
Früherkennung von Krankheiten und Gesundheitsförderung	22.734	25.834	28.001	28.182	29.354	4,2
Jugendlichenuntersuchungen	431	571	617	471	472	0,1
Vorsorge-/Gesundenuntersuchungen	10.867	12.184	13.783	14.305	14.960	4,6
Gesundheitsförderung und sonstige Maßnahmen	11.436	13.079	13.601	13.406	13.922	3,9
Fahrtspesen und Transportkosten	30.247	30.663	30.564	31.654	32.052	1,3
Vertrauensärztlicher Dienst und sonstige Betreuung	10.775	11.599	11.514	11.539	11.604	0,6
Insgesamt	1.991.629	2.072.284	2.142.292	2.234.228	2.324.804	4,1

3.3.4.5 Arbeitsunfähigkeitsdauer krankversicherter Erwerbstätiger bei der NÖ GKK 2019 nach Stellung im Beruf

Krankenstands- dauer in Tagen	insgesamt		Arbeiter		Angestellte	
	Fälle	Tage	Fälle	Tage	Fälle	Tage
1-3	251.774	515.543	114.249	234.604	137.525	280.939
4-7	225.252	1.146.869	116.700	595.364	108.552	551.505
8-14	117.046	1.181.530	66.723	677.797	50.323	503.733
15-21	33.001	576.138	19.506	340.944	13.495	235.194
22-28	24.574	578.465	12.740	303.074	11.834	275.391
29-35	9.605	303.159	5.767	182.473	3.838	120.686
36-42	6.322	244.396	3.843	148.318	2.479	96.078
43-56	8.010	389.063	4.597	223.532	3.413	165.531
57-70	4.549	286.168	2.685	169.062	1.864	117.106
71-98	4.788	397.632	2.829	235.078	1.959	162.554
99-126	2.679	298.523	1.650	183.524	1.029	114.999
127-154	1.633	228.006	980	136.689	653	91.317
155-182	1.063	178.780	663	111.513	400	67.267
183-273	1.826	402.289	1.117	245.584	709	156.705
274-368 ¹⁾	953	302.822	542	173.408	411	129.414
369-550 ¹⁾	928	397.851	530	226.961	398	170.890
551 und mehr ¹⁾	68	49.919	32	22.891	36	27.028
Insgesamt	694.071	7.477.153	355.153	4.210.816	338.918	3.266.337

¹⁾ Langzeitkrankenstand, Tage der Arbeitsunfähigkeit aus den Vorjahren übernommen

Arbeitsunfähigkeitsdauer (NÖ GKK) 2005–2019

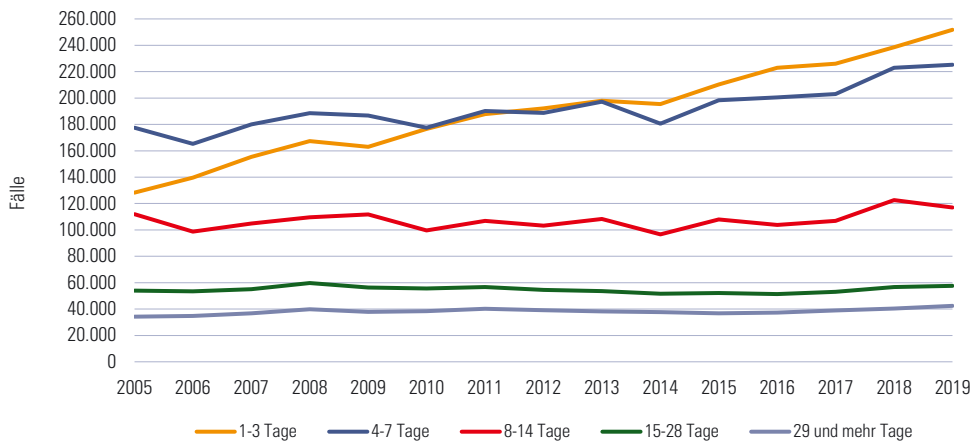

3.3.4.6 Pensionen im Dezember 2019 nach Pensionsarten und Bundesländern (Wohnsitz der Pensionsbeziehenden)

Bundesland	Pensionen aus dem Versicherungsfall ...				
	insgesamt	der geminderten Arbeitsfähigkeit ¹⁾	des Alters ²⁾	des Todes	
				Witwen und Witwer	Waisen
Burgenland	85.908	5.034	62.738	16.715	1.421
Kärnten	148.282	13.543	104.108	27.424	3.207
Niederösterreich	431.639	20.426	321.651	80.946	8.616
Oberösterreich	365.472	23.863	268.206	66.022	7.381
Salzburg	129.707	7.239	98.731	21.320	2.417
Steiermark	321.378	27.645	226.182	60.951	6.600
Tirol	161.761	10.904	120.661	27.069	3.127
Vorarlberg	90.768	6.072	68.341	14.695	1.660
Wien	378.469	25.488	282.671	62.456	7.854
Österreich	2.113.384	140.214	1.553.289	377.598	42.283
Ausland	282.780	6.785	201.883	69.695	4.417
Alle Pensionen	2.396.164	146.999	1.755.172	447.293	46.700

¹⁾ Invaliditäts-, Berufs-/Erwerbsunfähigkeitspensionen, vor dem 60./65. Lebensjahr

²⁾ inkl. Invaliditäts-, Berufs-/Erwerbsunfähigkeitspensionen, ab dem 60./65. Lebensjahr

3.3.4.7 Ausgleichszulagen im Dezember 2019 nach Bundesländern

Bundesland	Empfänger	in % des Pensionsstandes	durchschnittliche Ausgleichszulage in €
Burgenland	7.160	8,3	301
Kärnten	19.199	12,9	311
Niederösterreich	32.028	7,4	308
Oberösterreich	30.477	8,3	306
Salzburg	10.374	8,0	311
Steiermark	40.932	12,7	324
Tirol	16.911	10,5	335
Vorarlberg	6.565	7,2	301
Wien	41.660	11,0	335
Österreich	205.306	8,6	318

4

Wirtschaft

Wirtschaft allgemein

Land- und Forstwirtschaft

Produzierender Bereich

Dienstleistungen

Tourismus

Arbeitsmarkt

Indizes

4 Wirtschaft

4.1 Wirtschaft allgemein

4.2 Land- und Forstwirtschaft

4.3 Produzierender Bereich

4.4 Dienstleistungen

4.5 Tourismus

4.6 Arbeitsmarkt

4.7 Indizes

4.1.1 Bruttoregionalprodukt (in Mio. €) 2014–2018 nach Bundesländern

Bundesland	2014		2015		2016		2017		2018	
	insges.	Anteil %	insges.	Anteil %	insges.	Anteil %	insges.	Anteil %	insges.	Anteil %
Burgenland	7.737	2,3	8.041	2,3	8.354	2,3	8.772	2,4	9.006	2,3
Kärnten	18.420	5,5	18.718	5,4	19.121	5,4	19.881	5,4	20.882	5,4
Niederösterreich	52.049	15,6	53.885	15,7	55.691	15,6	58.168	15,7	61.020	15,8
Oberösterreich	57.137	17,2	58.651	17,0	60.681	17,0	63.240	17,1	65.850	17,1
Salzburg	24.504	7,4	25.604	7,4	26.831	7,5	27.812	7,5	29.045	7,5
Steiermark	42.711	12,8	43.722	12,7	45.486	12,7	47.597	12,9	49.604	12,9
Tirol	29.853	9,0	31.194	9,1	32.375	9,1	33.567	9,1	34.673	9,0
Vorarlberg	15.860	4,8	17.040	4,9	17.066	4,8	18.186	4,9	19.077	4,9
Wien	84.750	25,4	87.285	25,4	91.564	25,6	92.939	25,1	96.417	25,0
Extra-Regio	124	0,0	131	0,0	131	0,0	134	0,0	138	0,0
Österreich	333.145	100,0	344.271	100,0	357.300	100,0	370.296	100,0	385.712	100,0

4.1.2 Bruttoregionalprodukt je Einwohner (in €) 2014–2018 nach Bundesländern

Bundesland	2014		2015		2016		2017		2018	
	ins-gesamt	Index Ö = 100	ins-gesamt	Index Ö = 100	ins-gesamt	Index Ö = 100	ins-gesamt	Index Ö = 100	ins-gesamt	Index Ö = 100
Burgenland	26.900	69,0	27.800	69,7	28.600	69,9	30.000	71,3	30.700	70,4
Kärnten	33.100	84,9	33.500	84,0	34.100	83,4	35.400	84,1	37.200	85,3
Niederösterreich	31.900	81,8	32.800	82,2	33.500	81,9	34.900	82,9	36.500	83,7
Oberösterreich	39.900	102,3	40.600	101,8	41.600	101,7	43.000	102,1	44.600	102,3
Salzburg	45.700	117,2	47.300	118,5	49.000	119,8	50.500	120,0	52.400	120,2
Steiermark	35.100	90,0	35.700	89,5	36.800	90,0	38.400	91,2	40.000	91,7
Tirol	41.200	105,6	42.600	106,8	43.600	106,6	44.900	106,7	46.100	105,7
Vorarlberg	42.100	107,9	44.700	112,0	44.100	107,8	46.600	110,7	48.500	111,2
Wien	47.600	122,1	48.100	120,6	49.400	120,8	49.500	117,6	51.000	117,0
Österreich	39.000	100,0	39.900	100,0	40.900	100,0	42.100	100,0	43.600	100,0

BRP je Einwohner – Verhältnis zum BIP Österreichs je Einwohner 2018

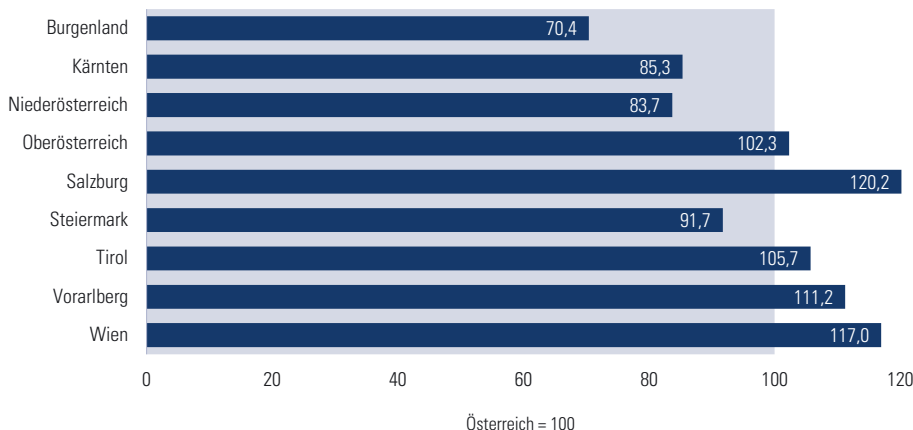

4.1.3 Beitrag Niederösterreichs zum Bruttoinlandsprodukt 2016–2018 nach Wirtschaftsbereichen

Bruttowertschöpfung zu Herstellungspreisen¹⁾ in Mio. €

ÖNACE - Abschnitt		2016	2017	2018	Veränderung 17-18 in %
Primärer Sektor					
A	Land- und Forstwirtschaft; Fischerei und Fischzucht	1.311	1.275	1.339	5,0
Sekundärer Sektor					
B	Bergbau und Gewinnung von Steinen und Erden	362	479	541	12,9
C	Herstellung von Waren	9.751	10.004	10.906	9,0
D	Energieversorgung	876	970	925	-4,6
E	Wasserversorgung; Abwasser- und Abfallentsorgung	756	780	829	6,3
F	Bau	3.500	3.769	4.045	7,3
Tertiärer Sektor					
G	Handel; Instandhaltung und Reparatur von KFZ	6.485	6.755	6.999	3,6
H	Verkehr und Lagerei	3.815	4.098	4.263	4,0
I	Beherbergung und Gastronomie	1.497	1.530	1.624	6,1
J	Information und Kommunikation	673	663	680	2,6
K	Erbringung von Finanz- und Versicherungsdienstleistungen	1.563	1.711	1.709	-0,1
L	Grundstücks- und Wohnungswesen	5.614	5.838	6.088	4,3
M, N	Erbringung von freiberuflichen, wissenschaftlichen, technischen und sonstigen wirtschaftlichen Dienstleistungen	3.699	3.927	4.089	4,1
O	Öffentliche Verwaltung, Verteidigung; Sozialversicherung	2.756	2.855	2.956	3,5
P	Erziehung und Unterricht	2.254	2.309	2.372	2,7
Q	Gesundheits- und Sozialwesen	3.540	3.682	3.872	5,2
R, S, T	Kunst, Unterhaltung, Erholung, Erbringung von sonstigen Dienstleistungen	1.213	1.245	1.290	3,6
A - T	Insgesamt	49.666	51.890	54.526	5,1

¹⁾ Bruttowertschöpfung zu Marktpreisen abzüglich sonstiger Gütersteuern, inklusive sonstiger Gütersubventionen

Bruttowertschöpfung 2018 nach Wirtschaftsbereichen

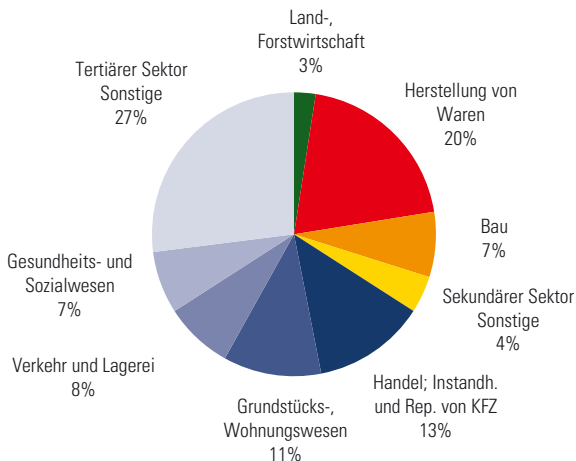

4.1.4 Bruttoregionalprodukt und Bruttowertschöpfung 2017 nach NUTS3-Regionen

Bruttoregionalprodukt zu laufenden Preisen in Mio. €

NUTS3-Region	Brutto-regional- produkt	Bruttowertschöpfung								
		Primärer Sektor		Sekundärer Sektor		Tertiärer Sektor				
		insgesamt	Anteil %	insgesamt	Anteil %	insgesamt	Anteil %			
Mostviertel-Eisenwurzen	8.316	14,3	330	25,9	3.102	19,4	3.986	11,5	7.418	14,3
Niederösterreich-Süd	8.006	13,8	154	12,1	2.539	15,9	4.447	12,8	7.140	13,8
St. Pölten	6.823	11,7	111	8,7	1.469	9,2	4.506	13,0	6.086	11,7
Waldviertel	6.471	11,1	299	23,5	1.683	10,5	3.790	11,0	5.772	11,1
Weinviertel	2.868	4,9	134	10,5	690	4,3	1.734	5,0	2.558	4,9
Wiener Umland-Nordteil	9.084	15,6	178	14,0	2.568	16,1	5.356	15,5	8.102	15,6
Wiener Umland-Südteil	16.600	28,5	67	5,3	3.949	24,7	10.792	31,2	14.808	28,5
Niederösterreich	58.168	100,0	1.273	100,0	16.000	100,0	34.611	100,0	51.884	100,0

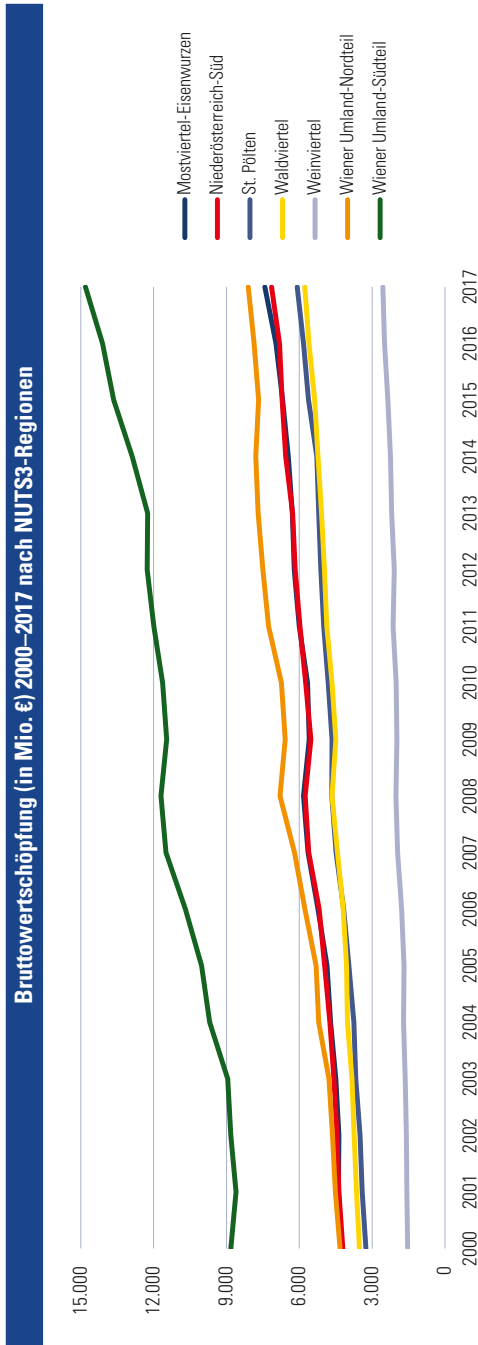

4.1.5 Aktive Betriebsstandorte 2012–2019 nach Verwaltungsbezirken

Verwaltungsbezirk	2012	2013	2014	2015	2016	2017	2018	2019
Amstetten	6.673	7.026	7.290	7.617	7.853	8.030	8.133	8.260
Baden	8.716	9.045	9.232	9.494	9.704	9.840	9.959	10.250
Bruck a.d. Leitha	2.471	2.516	2.616	2.748	2.798	7.608	7.781	8.048
Gänserndorf	5.117	5.235	5.375	5.545	5.742	5.884	5.963	6.075
Gmünd	1.960	2.038	2.114	2.180	2.186	2.236	2.301	2.330
Hollabrunn	2.494	2.597	2.654	2.790	2.889	2.971	3.005	3.045
Horn	1.931	2.013	2.123	2.179	2.276	2.347	2.351	2.400
Korneuburg	4.640	4.836	4.967	5.122	5.308	6.449	6.553	6.675
Krems	4.814	4.937	5.061	5.217	5.367	5.481	5.551	5.648
Lilienfeld	1.544	1.594	1.638	1.676	1.722	1.714	1.738	1.759
Melk	4.213	4.376	4.528	4.734	4.875	5.059	5.115	5.230
Mistelbach	4.081	4.306	4.540	4.746	4.858	5.041	5.133	5.197
Mödling	9.761	9.912	10.092	10.446	10.593	10.699	10.720	10.959
Neunkirchen	4.765	4.891	5.075	5.245	5.294	5.429	5.433	5.480
St. Pölten	9.052	9.315	9.529	9.670	9.907	12.223	12.427	12.663
Scheibbs	2.292	2.355	2.440	2.484	2.566	2.667	2.748	2.785
Tulln	4.284	4.476	4.640	4.826	5.018	7.415	7.548	7.686
Waidhofen a.d. Thaya	1.349	1.369	1.389	1.466	1.488	1.543	1.566	1.592
Wr. Neustadt	7.758	7.958	8.236	8.728	9.066	9.319	9.469	9.584
Wien-Umgebung	8.309	8.719	9.111	9.371	9.751	-	-	-
Zwettl	2.354	2.443	2.513	2.644	2.777	2.829	2.830	2.887
Sonstige	124	117	115	121	115	113	113	123
Niederösterreich	98.702	102.074	105.278	109.049	112.153	114.897	116.437	118.676

Anmerkung: Die Statutarstädte sind in den Zahlen der jeweiligen Verwaltungsbezirke enthalten.

4.1.6 Verfügbares Einkommen der privaten Haushalte je Einwohner (in €) 1995, 2000, 2005, 2010, 2012–2018 nach Bundesländern

Bundesland	1995	2000	2005	2010	2012	2013	2014	2015	2016	2017	2018
Burgenland	12.600	14.700	18.100	20.500	21.900	21.600	22.300	22.700	23.300	24.200	24.900
Kärnten	12.800	14.800	17.800	19.900	21.100	21.000	21.600	21.700	22.400	23.100	23.800
Niederösterreich	14.000	16.100	18.900	21.600	22.800	22.800	23.100	23.200	24.000	24.500	25.300
Oberösterreich	13.500	15.500	18.400	20.700	22.000	21.900	22.400	22.400	23.100	23.700	24.500
Salzburg	14.000	15.800	18.600	20.900	22.300	22.300	22.800	22.900	23.700	24.300	24.900
Steiermark	13.000	15.100	17.800	20.200	21.400	21.300	21.800	22.000	22.600	23.300	24.100
Tirol	13.200	15.300	18.000	20.000	21.400	21.400	21.900	22.000	22.700	23.400	24.100
Vorarlberg	13.900	16.400	18.800	21.100	22.800	22.900	23.400	23.600	24.300	24.900	25.600
Wien	16.000	17.700	19.300	21.100	22.000	21.600	21.900	21.700	22.100	22.500	23.000
Österreich	13.900	16.000	18.500	20.800	22.000	21.900	22.300	22.400	23.000	23.600	24.300

Verfügbares Einkommen der privaten Haushalte je Einwohner (in €) 2000–2018

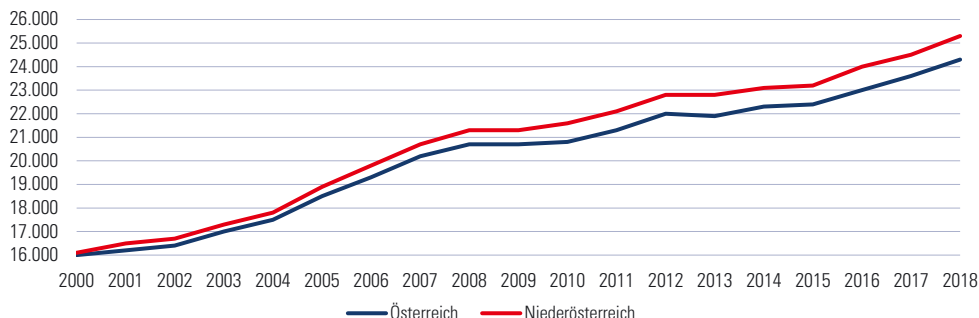

4.1.7 Warenaußenhandel (in Mio. €) 2016–2019 nach Bundesländern

Bundesland	2016		2017		2018		2019 ¹⁾	
	Import	Export	Import	Export	Import	Export	Import	Export
Burgenland	2.473,3	2.025,3	2.524,6	2.204,7	2.605,6	2.317,2	2.625,2	2.344,2
Kärnten	6.012,5	7.015,8	6.500,0	7.546,5	7.063,5	8.092,2	6.800,3	7.444,8
Niederösterreich	22.215,1	20.048,3	24.678,8	21.824,4	26.913,0	23.103,9	27.079,7	22.532,1
Oberösterreich	25.550,0	33.781,8	27.949,1	36.519,8	28.933,4	38.023,6	29.582,9	40.119,6
Salzburg	12.457,1	9.237,8	12.995,0	9.913,1	13.171,1	10.873,5	13.546,2	10.897,0
Steiermark	14.412,7	19.305,5	17.040,0	21.726,4	19.291,2	25.443,9	19.537,5	26.096,0
Tirol	11.340,1	12.326,6	12.083,9	12.491,2	11.946,4	12.650,4	12.234,1	13.155,3
Vorarlberg	7.165,7	9.537,0	7.447,0	10.216,0	8.007,7	10.497,3	8.136,4	10.765,2
Wien	34.040,6	17.847,2	36.324,0	19.497,5	38.124,3	19.068,9	38.430,4	20.433,5
Österreich	135.667,1	131.125,2	147.542,2	141.939,7	156.056,1	150.071,0	157.972,6	153.787,7

¹⁾ vorläufige Ergebnisse

4.1.8 Warenaußenhandel (in Mio. €) 2019 nach Top-Ländern und Regionen

Land/Region	Export		Land/Region	Import	
	insgesamt	in %		insgesamt	in %
Deutschland	6.299,9	28,0	Deutschland	7.938,8	29,3
Ungarn	1.603,8	7,1	China	1.687,0	6,2
Italien	1.254,1	5,6	Italien	1.606,9	5,9
Tschechische Republik	1.251,8	5,6	Kasachstan	1.496,0	5,5
Polen	1.072,6	4,8	Tschechische Republik	1.405,5	5,2
Vereinigte Staaten	1.070,5	4,8	Vereinigte Staaten	986,7	3,6
Slowakei	825,6	3,7	Ungarn	961,1	3,5
Schweiz	778,4	3,5	Niederlande	860,5	3,2
Frankreich	710,4	3,2	Libyen	831,3	3,1
Slowenien	653,2	2,9	Frankreich	695,6	2,6
EU-28	17.159,7	76,2	EU-28	17.373,6	64,2
Übrige Länder Europas	1.634,5	7,3	Übrige Länder Europas	1.251,6	4,6
Afrika	246,4	1,1	Afrika	1.182,0	4,4
Amerika	1.646,1	7,3	Amerika	1.259,2	4,7
Asien	1.653,4	7,3	Asien	5.990,2	22,1
Insgesamt	22.532,1	100,0	Insgesamt	27.079,7	100,0

Anmerkung: vorläufige Ergebnisse

4.1.9 Warenaußenhandel 2019 nach Gütern

Export in Mio. €

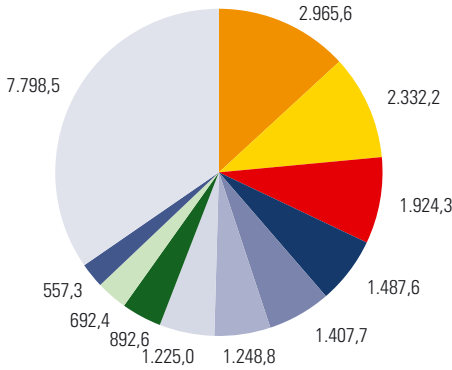

- Kernreaktoren, Kessel, Maschinen, mech. Geräte, Teile davon
- Elektr. Maschinen, elektrotechnische Waren, Teile davon
- Mineral. Brennst., Mineralöle, Erzeugnisse, Destillate usw.
- Zugmaschinen, Kraftwagen, -räder, Fahrräder, Teile davon
- Waren aus Eisen oder Stahl
- Kunststoffe und Waren daraus
- Aluminium und Waren daraus
- Holz und Holzwaren, Holzkohle
- Pharmazeutische Erzeugnisse
- Papier und Pappe, Waren aus Papierhalbstoff, Papier/Pappe
- Sonstige

Import in Mio. €

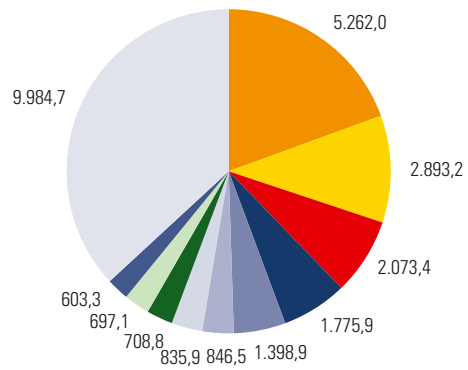

- Mineral. Brennst., Mineralöle, Erzeugnisse, Destillate usw.
- Elektr. Maschinen, elektrotechnische Waren, Teile davon
- Zugmaschinen, Kraftwagen, -räder, Fahrräder, Teile davon
- Kunststoffe und Waren daraus
- Waren aus Eisen oder Stahl
- Aluminium und Waren daraus
- Eisen und Stahl
- Aluminium und Waren daraus
- Luftfahrzeuge und Raumfahrzeuge, Teile davon
- Pharmazeutische Erzeugnisse
- Sonstige

Export in 1.000 t

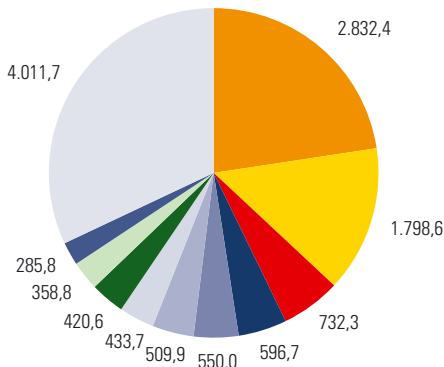

- Mineral. Brennst., Mineralöle, Erzeugnisse, Destillate usw.
- Holz und Holzwaren, Holzkohle
- Papier und Pappe, Waren aus Papierhalbstoff, Papier/Pappe
- Kunststoffe und Waren daraus
- Waren aus Eisen oder Stahl
- Rückstände, Abfälle d. Lebensmittelind., zubereit. Futter
- Organische chemische Erzeugnisse
- Eisen und Stahl
- Salz, Schwefel, Steine und Erden, Gips, Kalk und Zement
- Aluminium und Waren daraus
- Sonstige

Import in 1.000 t

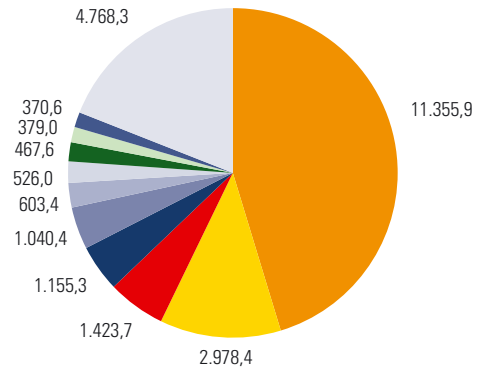

- Mineral. Brennst., Mineralöle, Erzeugnisse, Destillate usw.
- Holz und Holzwaren, Holzkohle
- Salz, Schwefel, Steine und Erden, Gips, Kalk und Zement
- Eisen und Stahl
- Getreide
- Kunststoffe und Waren daraus
- Organische chemische Erzeugnisse
- Papier und Pappe, Waren aus Papierhalbstoff, Papier/Pappe
- Waren aus Steinen, Gips, Zement, Asbest, Glimmer u.ä. Stoffen
- Waren aus Eisen oder Stahl
- Sonstige

Anmerkung: vorläufige Ergebnisse

4 Wirtschaft

4.1 Wirtschaft allgemein

4.2 Land- und Forstwirtschaft

4.3 Produzierender Bereich

4.4 Dienstleistungen

4.5 Tourismus

4.6 Arbeitsmarkt

4.7 Indizes

Quellennachweis: Amt der NÖ Landesregierung
Abteilung Forstwirtschaft
Bundesministerium für Landwirtschaft, Regionen und Tourismus
Statistik Austria

4.2.1 Landwirtschaftliche Betriebe und Kulturlächen (in ha) 2010 nach Verwaltungsbezirken

Verwaltungsbezirk	bis 10 ha		10 bis unter 20 ha		20 bis unter 50 ha		50 bis unter 100 ha		100 ha und mehr	
	Betr.	Fläche	Betr.	Fläche	Betr.	Fläche	Betr.	Fläche	Betr.	Fläche
Krems a.d. Donau	219	536	26	381	14	389	3	250	4	38.443
St. Pölten	42	191	34	522	114	3.788	27	1.808	7	2.355
Waidhofen a.d. Ybbs	76	437	90	1.380	171	5.284	27	1.751	8	1.194
Wr. Neustadt	12	39	3	43	3	85	2	109	2	1.710
Amstetten	929	4.556	855	13.071	1.375	43.256	300	18.733	57	15.058
Baden	422	1.668	148	2.161	249	8.405	169	11.874	88	24.774
Bruck a.d. Leitha	148	461	85	1.289	250	8.471	183	12.577	81	15.861
Gänserndorf	456	1.166	129	1.900	639	23.085	601	43.096	169	34.791
Gmünd	641	3.560	372	5.494	616	19.786	211	13.507	29	20.883
Hollabrunn	954	2.676	224	3.315	547	18.931	408	28.136	131	31.113
Horn	398	1.730	193	3.047	568	19.235	351	23.813	94	24.634
Korneuburg	185	624	110	1.736	451	16.306	280	18.505	50	14.525
Krems (Land)	1.972	7.546	682	9.807	625	19.543	147	10.039	45	23.052
Lilienfeld	120	652	113	1.634	304	10.353	205	14.013	172	55.280
Melk	1.010	5.274	705	10.439	1.055	33.409	227	14.037	24	22.851
Mistelbach	689	1.895	265	3.958	658	22.498	564	39.912	202	44.181
Mödling	263	960	49	695	58	1.837	45	3.140	22	4.675
Neunkirchen	583	3.337	502	7.365	731	24.067	267	17.999	90	40.981
St. Pölten (Land)	811	3.841	548	8.294	1.217	39.980	325	21.003	70	23.623
Scheibbs	472	2.371	469	6.979	783	24.813	197	13.240	81	34.521
Tulln	564	1.797	190	2.830	454	15.335	213	14.467	56	11.115
Waidhofen a.d. Thaya	406	2.245	221	3.368	549	18.999	299	20.082	64	10.377
Wr. Neustadt (Land)	528	2.867	356	5.252	644	21.132	273	18.410	128	28.025
Wien-Umgebung	203	657	45	639	111	3.837	98	6.663	38	56.724
Zwettl	1.073	6.097	742	11.131	1.374	44.452	382	24.703	37	24.090
Niederösterreich	13.176	57.183	7.156	106.729	13.560	447.277	5.804	391.868	1.749	604.835

Land- und forstwirtschaftliche Betriebe und Flächen 1990–2016

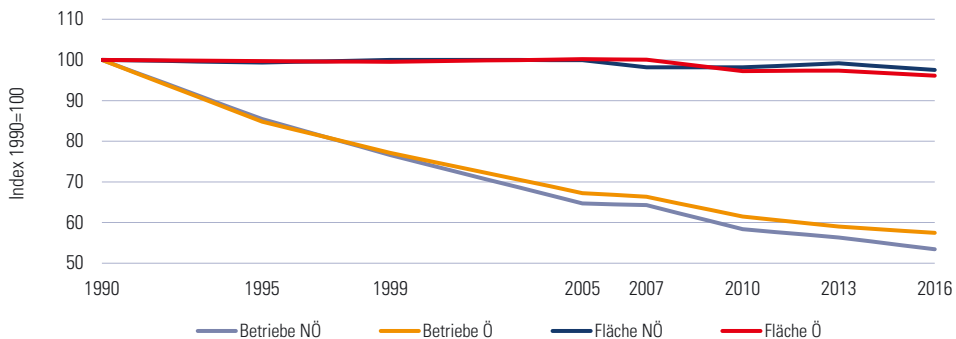

Anmerkung: Jahre der Agrarstrukturerhebungen

4.2.2 Land- und forstwirtschaftliche Produktion 2005–2019 im Vergleich zu Österreich

Produkte	Mengen- einheit	Ø 2005-2018		2019	
		Nieder- österreich	NÖ-Anteil an Österr. in %	Nieder- österreich	NÖ-Anteil an Österr. in %
Getreide und Mais insgesamt	t	2.271.062	46,2	2.483.142	45,8
Weizen	t	954.051	60,9	949.416	59,2
Roggen und Triticale	t	235.213	55,3	308.042	58,2
Gerste	t	431.951	52,7	381.856	45,8
Hafer	t	48.899	48,5	36.595	47,0
Körnermais	t	579.547	29,7	774.836	33,7
Gemüse	t	309.204	52,2	326.875	53,5
Kartoffeln	t	570.867	82,2	610.450	81,3
Zuckerrüben	t	2.356.507	75,9	1.349.285	68,7
Futterrüben, Kohlrüben und Futtermöhren	t	4.728	41,1	1.750	32,2
Alternativkulturen ¹⁾	t	200.196	49,8	204.605	45,6
Grünlandwirtschaft ²⁾	t	1.501.712	20,9	1.166.688	19,5
Obsternte insgesamt³⁾	t	27.393	11,7	33.288	14,8
Kernobst	t	15.704	7,7	17.726	9,3
Steinobst	t	5.679	45,4	8.935	57,1
Walnüsse	t	113	29,3	90	32,9
Beerenobst ⁴⁾	t	5.897	35,2	6.538	35,0
Wein	hl	1.467.164	62,1	1.488.813	64,1
Viehbestand	Stück	1.355.871	25,1	1.285.592	25,0
Rinder	Stück	447.467	22,6	419.664	22,3
Schweine	Stück	824.314	27,5	769.203	27,7
Schafe	Stück	69.537	19,5	80.722	20,0
Ziegen	Stück	14.554	20,3	16.003	17,3
Kuhmilch	t	673.879	20,1	741.600	19,6
Waldfläche	ha	763.047	20,8	751.119	20,2
Holzeinschlag	fm	3.919.262	21,5	5.298.260	28,0

¹⁾ Körnererbsen, Acker-, Sojabohnen, Raps, Rübsen, Mohn, Ölkürbis, Sonnenblumen, sonstige Hülsen- und Ölrüchte

²⁾ Klee, Egart, Ein-, Zwei-, Mehrmähdige Wiesen, Streuwiesen

³⁾ seit 2008 nur Erwerbsobstanlagen

⁴⁾ Ribiseln, Ananas-Erdbeeren, Himbeeren, Kulturheidelbeeren

Produktion 2019 – NÖ-Anteil an der österreichischen Produktion

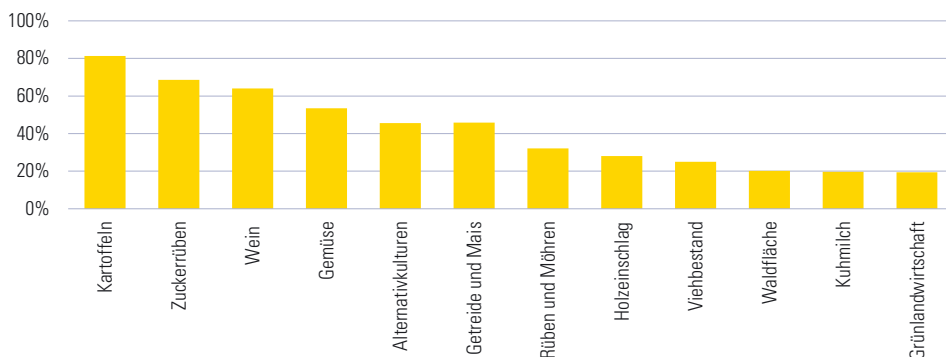

4.2.3 Feldfruchtanbau und -ernte 2002–2019

Feldfruchtart	Anbaufläche in Hektar		Ertrag in Tonnen	
	Ø 2002-2018	2019	Ø 2002-2018	2019
Getreide insgesamt	401.635	326.201	2.125.885	1.708.307
Weichweizen	170.562	152.094	877.156	860.850
Hartweizen	12.840	12.758	58.082	63.791
Winter- und Sommerroggen	30.234	30.031	124.250	136.641
Winter- und Sommermenggetreide	2.548	1.513	9.799	6.874
Triticale	20.931	32.340	102.226	171.401
Wintergerste	28.657	42.750	156.534	256.499
Sommergerste	69.005	29.990	291.132	125.357
Hafer	13.422	10.957	49.874	36.595
Körnermais	59.749	79.894	557.188	774.836
Silo- und Grünmais	28.351	28.934	1.255.939	1.292.420
Zuckerrüben	33.777	19.979	2.311.696	1.349.285
Futtermühen, Kohlrüben und Futtermöhren	166	36	7.655	1.750
Kartoffeln	17.944	19.533	565.700	610.450
Alternativkulturen und Ölsaaten insgesamt	81.762	86.915	197.899	204.605
Ackerbohnen	1.981	2.941	4.477	6.569
Körnererbsen	12.863	4.124	31.238	10.352
Raps und Rübsen	26.679	21.165	77.640	57.780
Sojabohnen	6.895	20.189	18.362	58.348
Sonnenblumen	19.513	16.458	52.760	49.373
Mohn	1.458	2.046	1.031	1.584
Ölkürbis (getrocknete Kerne)	7.350	13.125	4.217	8.597
Grünlandwirtschaft - Heuernte insgesamt	215.309	193.607	1.461.258	1.166.688
Klee (insgesamt)	36.009	38.075	246.997	242.565
Heu von Wechselgrünland (Egart)	16.290	15.602	110.734	91.619
Heu von ein- und mehrmähdigen Wiesen	162.542	139.870	1.102.032	832.351
Heu von Streuwiesen	468	59	1.495	153
Gemüse insgesamt	8.642	10.882	299.889	326.875
Bummerlsalat	69	61	2.200	2.113
Chinakohl	42	20	1.760	600
Grünerbsen	1.633	2.150	8.562	9.675
Gurken	57	28	3.110	2.350
Karfiol	29	30	651	600
Karotten, Möhren	1.283	1.500	71.729	90.000
Kohlrabi	27	15	1.089	267
Kopfsalat	98	62	2.644	1.710
Kraut (insgesamt)	367	210	22.220	11.500
Paprika	8	12	1.662	2.700
Petersilie	20	10	472	240
Pflückbohnen	379	415	4.327	6.018
Porree (Lauch)	23	40	833	1.600
Rhabarber	27	32	787	640
Rote Rüben	77	45	3.650	2.025
Sellerie	172	181	7.436	7.240
Spargel	377	581	1.662	2.441
Speisekürbis	220	460	6.741	11.500
Spinat	481	715	10.566	13.585
Tomaten	20	34	7.246	14.090
Zucchini	16	17	533	425
Zuckermais	283	420	4.915	6.300
Zwiebeln	2.677	3.151	130.178	129.022
sonstige Gemüse	258	693	4.914	10.235

Ernteerträge (in t/ha) – Durchschnitt 2002–2018 und 2019

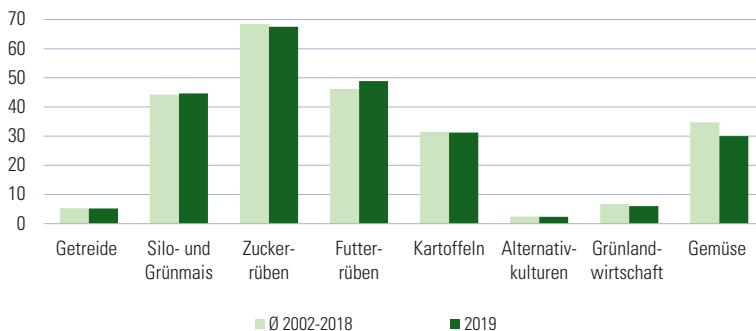

Feldfrüchte – Anbaufläche 2019

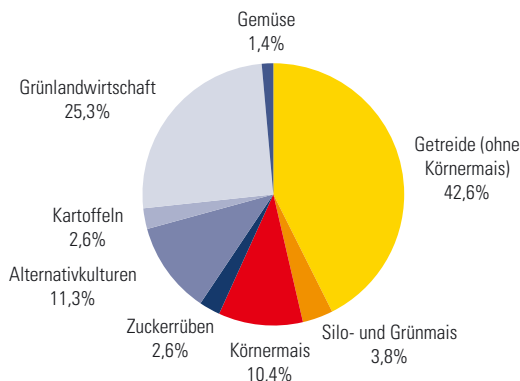

4.2.4 Obsternte 2019

Obstsorte	Erwerbsobstanlagen			Extensivanlagen		Änderung zu 2018 in %
	ertragsfähige Fläche in ha	Ernte in t	Ertrag in t pro ha	Ernte in t	kg pro Baum/Strauch	
Ananas-Erdbeeren	470	6.110	13,0	-	-	-
Äpfel ¹⁾	605	15.733	26,0	11.107	45,6	-59,2
Birnen	166	1.993	12,0	1.146	26,0	-59,7
Himbeeren	54	298	5,5	-	-	-
Kulturheidelbeeren	11	33	3,0	-	-	-
Holunder	129	707	5,5	-	-	-
Kirschen	67	801	12,0	1.168	34,6	-30,4
Marillen	576	7.485	13,0	1.342	43,0	31,0
Pfirsiche und Nektarinen	24	316	13,0	219	20,8	-16,9
Rote und weiße Ribiseln	4	22	5,0	203	3,2	-26,7
Schwarze Ribiseln	11	75	6,5	77	3,2	-19,1
Walnüsse	30	90	3,0	620	23,5	-47,8
Weichseln	6	62	10,0	134	19,3	-26,5
Zwetschken	30	272	9,0	2.685	19,8	-65,7

¹⁾ inkl. Mostäpfel bei Extensivanlagen

4.2.5 Weinernte 2019 nach Weinbaugebieten

Weinbaugebiet	Weißwein			Rot- und Roséwein			Wein insgesamt		
	Fläche in ha	Hektoliter		Fläche in ha	Hektoliter		Fläche in ha	Hektoliter	
		insges.	pro ha		insges.	pro ha		insges.	pro ha
Carnuntum	410	18.405	44,9	499	19.874	39,8	909	38.279	42,1
Kamptal	3.196	150.626	47,1	857	34.247	39,9	4.053	184.873	45,6
Kremstal	2.219	105.285	47,5	497	23.362	47,0	2.716	128.647	47,4
Thermenregion	1.025	35.658	34,8	885	29.760	33,6	1.910	65.418	34,2
Traisental	718	37.185	51,8	166	6.882	41,4	884	44.067	49,8
Wachau	1.264	68.978	54,6	126	5.049	40,1	1.390	74.027	53,3
Wagram	2.172	108.048	49,7	621	29.160	46,9	2.794	137.209	49,1
Weinviertel	10.701	635.760	59,4	3.629	179.329	49,4	14.330	815.089	56,9
Sonstige	22	1.018	45,6	6	187	32,4	28	1.205	42,9
Niederösterreich	21.728	1.160.963	53,4	7.286	327.850	45,0	29.014	1.488.813	51,3
Österreich	32.020	1.624.384	50,7	16.701	699.979	41,9	48.721	2.324.363	47,7

Weißwein- und Rot- und Roséweinernte 2019

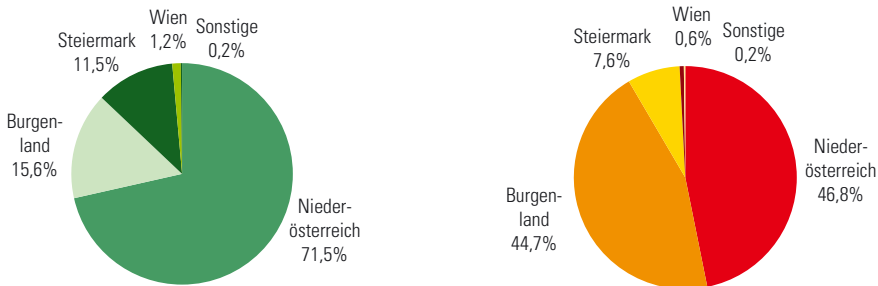

Ernte nach Weinsorten (in hl) 2004–2019

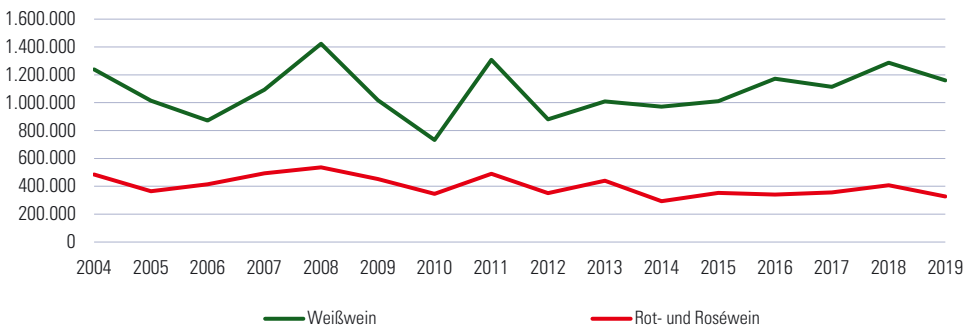

4.2.6 Allgemeine Viehzählung 2012–2019

Tiergattung	2012	2013	2014	2015	2016	2017	2018	2019	Ø Änderung 12-19 in %
Viehbestand									
Rinder	443.937	446.083	446.871	442.582	438.554	436.438	429.029	419.664	-0,8
Jungvieh bis unter 1 Jahr	160.846	159.699	161.137	159.144	160.154	158.662	158.527	153.665	-0,7
Jungvieh 1 bis unter 2 Jahre	112.446	116.303	115.757	116.406	112.520	114.101	110.547	110.873	-0,2
Rinder 2 Jahre und älter	170.645	170.081	169.977	167.032	165.880	163.675	159.955	155.126	-1,4
Schweine	812.416	779.736	788.876	773.775	754.723	756.646	761.607	769.203	-0,8
Ferkel unter 20 kg	213.261	202.157	214.173	207.234	200.844	198.846	196.630	201.844	-0,8
Jungschweine 20 bis 50 kg	209.444	204.561	206.536	206.806	194.160	195.829	192.097	200.200	-0,6
Mastschweine 50 kg und darüber	311.449	298.189	294.977	285.869	286.289	289.436	304.755	296.717	-0,7
Zuchtschweine 50 kg und darüber	78.262	74.829	73.190	73.866	73.430	72.535	68.125	70.442	-1,5
Schafe	73.143	73.629	70.156	71.357	76.790	79.487	80.559	80.722	1,4
Ziegen	14.819	14.980	14.812	15.352	14.930	16.555	16.446	16.003	1,1
Viehhaltende Betriebe									
Rinder	12.466	12.023	11.657	11.266	10.989	10.750	10.428	10.073	-3,0
Schweine	6.562	5.740	5.764	5.612	5.104	5.149	4.648	4.415	-5,5
Schafe	2.174	2.109	2.100	2.257	2.153	2.281	2.435	2.443	1,7
Ziegen	1.220	1.243	1.144	1.237	1.176	1.345	1.231	1.235	0,2

4.2.7 Land- und forstwirtschaftliche Erzeugerpreise (in €) im Juni 2020

Produkt tierischer Sektor			Produkt pflanzlicher Sektor			Produkt forstwirt- schaftlicher Sektor			
Einheit	Preis		Einheit	Preis		Einheit	Preis		
Schweine			Getreide			Langholz			
Ferkel	kg	2,58	Qualitätsweizen	t	159,05	Fichte/Tanne Kl B 2b	FMO ¹⁾	73,00	
Eber	Stk	1.101,23	Futterweizen	t	148,86	Fichte/Tanne Kl B 3a	FMO	73,00	
Sauen	Stk	495,84	Futtergerste	t	118,11	Blochholz			
Jungsauen	Stk	330,63	Körnermais	t	140,20	Fichte/Tanne Kl B 1b	FMO	43,00	
Zuchtrinder			Ölsaaten			Fichte/Tanne Kl B 2b	FMO	60,00	
Stiere	Stk	2.115,00	Mohn	t	2.850,00	Fichte/Tanne Kl B 3a	FMO	60,00	
Kühe	Stk	1.876,00	Ölkürbiskerne	t	2.700,00	Kiefer Kl B 2a +	FMO	48,00	
Kalbinnen, trächtig	Stk	1.721,00	Kartoffeln			Buche Kl B 3	FMO	84,00	
Nutzrinder			Frühkartoffeln			t	300,00	Faserholz	
Kälber, weiblich	kg	3,95	Heu und Stroh			Fichte/Tanne	FMO	24,00	
Kälber, männlich	kg	5,32	Wiesenheu, gepresst	t	177,00	Kiefer	FMO	29,00	
Eier			Stroh, gepresst	t	75,00	Buche, lang	FMO	46,00	
Direktabsatz	100 Stk	18,64	Wein			Brennholz			
Wild			Qualitätswein, weiß	100 l	46,00	weich	RMM ²⁾	38,00	
Reh in Decke	kg	1,50	Qualitätswein, rot	100 l	46,00	hart	RMM	60,00	

¹⁾ Festmeter mit Rinde, ohne Rinde gemessen

²⁾ Raummeter mit Rinde, mit Rinde gemessen

Anmerkung: Gewogene Durchschnittspreise, Netto ab Hof, ohne MwSt, ohne Transportkosten

4.2.8 Milcherzeugung und -verwendung in NÖ und Wien 2011–2019

Erzeugung/Verwendung										Ø Änderung
	2011	2012	2013	2014	2015	2016	2017	2018	2019	11-19 in %
Anzahl der Milchkühe	105.325	104.178	103.299	104.898	104.703	103.335	104.115	103.316	101.077	-0,5
Gesamtmilcherzeugung in t	658.146	675.094	678.160	692.737	697.252	707.505	723.374	749.950	741.600	1,5
Milchlieferleistung	579.811	597.353	587.554	607.219	612.515	624.259	652.250	671.499	661.782	1,7
Verbrauch am Hof	22.030	21.656	22.430	21.470	21.615	18.715	17.580	20.100	21.650	-0,2
Verfütterung	49.724	49.334	61.394	57.121	56.149	57.456	46.310	50.851	50.752	0,3
Jahresmilchleistung je Kuh in kg	6.249	6.480	6.565	6.604	6.659	6.847	6.948	7.259	7.337	2,0
Anzahl der Milchschafe	11.645	12.331	11.816	12.340	11.650	12.025	12.565	12.920	12.231	0,6
Gesamtmilcherzeugung in t	5.063	5.378	5.255	5.523	5.201	5.392	5.718	6.031	5.592	1,2
Verbrauch am Hof	3.661	3.854	3.834	4.082	3.881	3.893	4.393	4.657	4.291	2,0
Verfütterung	1.352	1.470	1.368	1.385	1.268	1.445	1.268	1.314	1.245	-1,0
Jahresmilchleistung je Schaf in kg	435	436	445	448	446	448	455	467	457	0,6
Anzahl der Milchziegen	8.846	8.564	8.905	8.492	8.085	8.302	9.037	9.563	9.142	0,4
Gesamtmilcherzeugung in t	5.708	5.624	5.806	5.538	5.509	5.735	6.066	6.141	5.732	0,1
Verbrauch am Hof	5.440	5.375	5.542	5.297	5.277	5.498	5.808	5.858	5.457	0,0
Verfütterung	211	193	206	186	177	180	197	222	217	0,4
Jahresmilchleistung je Ziege in kg	645	657	652	652	681	691	671	642	627	-0,4

4.2.9 Waldfläche (in ha) 2019 nach Verwaltungsbezirken

Verwaltungsbezirk	insgesamt	Privatwälder		Gemein- schafts- wälder	Gemeinde- wälder	Landes- wälder	Bundesforste und sonst. öffentl. Wälder
		< 200 ha	ab 200 ha				
Krems a.d. Donau	1.544	486	875	30	129	-	24
St. Pölten	1.648	728	748	-	172	-	-
Waidhofen a.d. Ybbs	4.817	3.138	-	62	330	1	1.286
Wr. Neustadt	1.274	-	-	-	1.274	-	-
Amstetten	35.354	25.289	9.420	324	278	43	-
Baden	36.618	11.164	9.453	853	1.166	45	13.937
Bruck a.d. Leitha	13.485	2.982	7.585	1.225	493	-	1.200
Gänserndorf	16.860	4.008	5.021	2.428	2.873	-	2.530
Gmünd	40.720	20.142	18.981	559	482	-	556
Hollabrunn	21.423	6.833	11.726	236	1.844	-	784
Horn	22.177	10.261	9.536	603	1.359	-	418
Korneuburg	12.455	3.988	6.643	-	1.824	-	-
Krems (Land)	43.842	19.355	12.035	2.286	1.824	-	8.343
Lilienfeld	71.866	34.223	33.106	265	3.115	-	1.157
Melk	40.378	24.460	12.050	301	327	-	3.240
Mistelbach	20.657	8.085	10.889	1.683	-	-	-
Mödling	11.367	1.055	3.703	23	1.357	405	4.824
Neunkirchen	76.818	44.894	13.663	785	951	13.663	2.862
St. Pölten (Land)	54.118	23.579	17.069	356	375	-	12.739
Scheibbs	63.818	25.371	24.155	842	342	-	13.108
Tulln	18.795	5.992	9.549	-	2.303	-	951
Waidhofen a.d. Thaya	19.799	16.875	2.121	136	441	-	226
Wr. Neustadt (Land)	56.482	37.200	15.377	-	-	-	3.906
Zwettl	64.805	37.529	17.848	1.301	425	14	7.688
Niederösterreich	751.119	367.637	251.552	14.297	23.683	14.171	79.779

4.2.10 Holzeinschlag (in Erntefestmetern) 2019 nach Bezirksforstinspektionen

Bezirksforstinspektion	Sägeholz		Sägeschwachholz		Industrieholz		Holz für energetische Nutzung	
	Nadelholz	Laubholz	Nadelholz	Laubholz	Nadelholz	Laubholz	Nadelholz	Laubholz
Amstetten	76.627	6.820	15.498	1	35.049	10.184	94.252	71.455
Baden	16.973	10.644	1.853	145	15.547	56.369	17.149	45.369
Bruck a.d. Leitha und Mödling	1.471	4.336	126	353	1.182	13.767	2.822	55.259
Gänserndorf und Mistelbach	7.996	7.517	126	-	14.069	7.507	3.300	65.028
Gmünd und Waidhofen a.d. Thaya	378.349	1.404	43.187	-	99.139	246	174.287	9.592
Horn und Hollabrunn	347.507	3.060	42.069	1	115.407	1.113	138.252	26.027
Korneuburg und Tulln	227.861	18.982	639	292	13.952	38.758	11.375	43.447
Krems	158.550	10.275	24.425	2	73.553	22.272	72.676	25.924
Lilienfeld	122.142	6.644	13.618	1.695	53.710	42.599	19.990	37.165
Melk	199.402	11.494	23.416	26	58.538	37.859	96.369	46.052
Neunkirchen	84.464	3.726	10.766	299	41.748	6.553	56.528	30.078
St. Pölten	68.128	25.862	4.785	716	25.681	55.661	55.990	114.047
Scheibbs	124.791	4.305	19.654	31	58.919	24.622	41.084	65.633
Wr. Neustadt	41.232	5.172	7.087	14	33.221	8.807	42.386	28.225
Zwettl	366.515	544	28.871	-	112.157	837	143.474	3.511
Niederösterreich	2.222.008	120.785	236.120	3.575	751.872	327.154	969.934	666.812

4.2.11 Wildabschuss im Jagdjahr 2018 nach Verwaltungsbezirken

Verwaltungsbezirk	Rotwild	Rehwild	Gamswild	Schwarzwild			sonst.	
				wild	Hasen	Füchse	Haarwild	Federwild
Krems a.d. Donau	-	203	-	94	118	60	56	75
St. Pölten	-	258	-	19	677	105	140	314
Waidhofen a.d. Ybbs	58	914	6	-	37	101	192	5
Wr. Neustadt	-	90	-	70	31	43	73	153
Amstetten	294	7.642	104	158	5.167	711	1.188	2.971
Baden	630	2.561	54	847	941	682	548	2.485
Bruck a.d. Leitha	185	1.832	-	1.228	5.429	986	1.266	4.622
Gänserndorf	361	2.874	-	2.417	2.579	1.113	1.109	3.136
Gmünd	172	2.240	-	589	186	790	383	769
Hollabrunn	84	3.803	-	1.849	4.067	1.553	6.266	2.864
Horn	73	3.634	-	937	1.770	975	970	1.160
Korneuburg	283	2.177	-	1.305	1.446	811	912	1.551
Krems (Land)	28	4.703	-	1.402	963	878	609	730
Lilienfeld	1.894	3.156	366	230	29	490	346	70
Melk	72	5.741	-	524	2.012	890	1.037	703
Mistelbach	58	5.212	-	2.148	6.292	1.712	3.523	4.905
Mödling	49	875	2	395	227	243	99	660
Neunkirchen	657	4.741	614	205	80	905	492	270
St. Pölten (Land)	94	6.533	28	1.398	3.250	1.511	1.765	2.195
Scheibbs	667	5.172	274	28	633	407	409	252
Tulln	346	2.784	-	2.001	2.115	1.274	1.846	2.307
Waidhofen a.d. Thaya	21	2.328	-	583	549	711	580	576
Wr. Neustadt (Land)	934	3.343	120	524	148	971	527	590
Zwettl	915	5.259	-	1.100	131	867	298	228
Niederösterreich	7.875	78.075	1.568	20.051	38.877	18.789	24.634	33.591

4.2.12 Jagdgastkarten 1990–2018

Jagdgastkarten 1990–2018

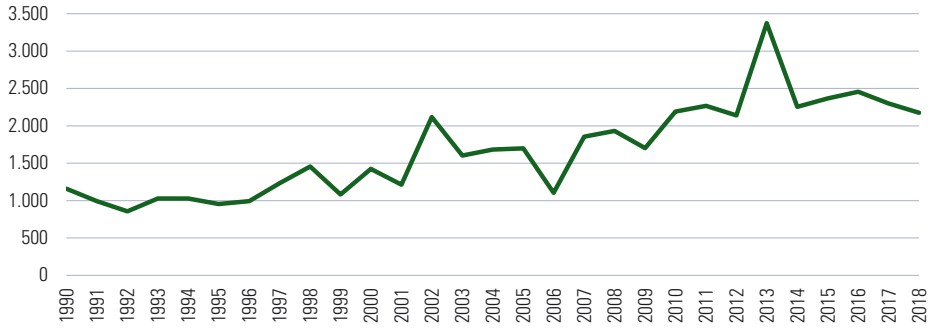

4 Wirtschaft

- 4.1 Wirtschaft allgemein
- 4.2 Land- und Forstwirtschaft
- 4.3 Produzierender Bereich**
- 4.4 Dienstleistungen
- 4.5 Tourismus
- 4.6 Arbeitsmarkt
- 4.7 Indizes

4.3.1 Konjunkturstatistik im Produzierenden Bereich – Produktionswerte und Auftragseingänge der Betriebe (in 1.000 €) 2018 nach ÖNACE

ÖNACE Ab- schnitt	Fachliche Gliederung ¹⁾	technische Gesamtproduktion			abgesetzte Produktion ²⁾	Auftragseingänge	
		insgesamt	durchgeführte Lohnarbeit	insgesamt		insgesamt	Ausland
B	8 Gewinnung von Steinen und Erden, sonstiger Bergbau	129.268	-	192.367	-	-	-
C	10 Herstellung von Nahrungs- und Futtermitteln	3.179.481	3.862	3.549.591	-	-	-
	11 Getränkeherstellung	430.572	18.558	595.193	-	-	-
	13 Herstellung von Textilien	116.319	2.933	116.132	117.166	25.124	60.143
	16 Herstellung von Holz-, Flecht-, Korb- und Korkwaren (ohne Möbel)	1.437.028	2.301	1.533.930	-	-	-
	17 Herstellung von Papier, Pappe und Waren daraus	902.049	-	1.090.440	919.097	289.295	463.106
	18 Herst. v. Druckzeugn.; Vervielfältigung v. bsp. Ton-, Bild- u. Datenträgern	366.615	1.802	378.102	-	-	-
	20 Herstellung von chemischen Erzeugnissen	1.948.962	211.014	2.023.232	2.046.016	705.078	993.313
	22 Herstellung von Gummi- und Kunststoffwaren	934.615	10.073	1.165.268	-	-	-
	23 Herst. v. Glas und Glaswaren, Keramik, Verarbeitung von Steinen u. Erden	1.226.817	129	1.431.941	-	-	-
	24 Metallherzeugung und -bearbeitung	2.653.252	1.274	2.728.481	3.030.410	887.530	1.621.558
	25 Herstellung von Metallherzeugnissen	2.444.142	38.447	2.607.707	2.430.041	1.193.224	692.338
	26 Herst. v. Datenverarbeitungsgeräten, elektron. und opt. Erzeugnissen	322.462	373	341.180	394.090	99.202	137.800
	27 Herstellung von elektrischen Ausrüstungen	1.764.384	12.087	2.110.452	2.040.438	288.316	1.049.603
	28 Maschinenbau	3.148.821	1.259	3.451.838	3.253.201	475.661	1.485.343
	29 Herstellung von Kraftwagen und Kraftwagenteilen	824.063	-	1.043.225	1.118.806	126.897	657.935
	31 Herstellung von Möbeln	439.529	-	485.328	-	-	-
	32 Herstellung von sonstigen Waren	526.002	-	770.765	56.075	17.147	17.626
	33 Reparatur und Installation von Maschinen und Ausrüstungen	236.766	-	315.092	88.989	71.430	11.702
Summe B - C		28.288.622	366.688	36.096.809	15.930.665	4.248.841	7.402.948
D	35 Energieversorgung	2.193.460	-	2.195.897	-	-	-
Summe D		2.193.460	-	2.195.897	-	-	-
E	36 Wasserversorgung	76.241	-	70.215	-	-	-
	37 Abwasserentsorgung	1.103	-	87.201	-	-	-
	38 Sammlung, Behandlung und Beseitigung von Abfällen; Rückgewinnung	85.222	-	987.534	-	-	-
Summe E		162.567	-	1.154.055	-	-	-
Summe B-E (Sechsgüterherzeugung insgesamt)		30.644.649	366.688	39.446.761	15.930.665	4.248.841	7.402.948

4.3.1 Konjunkturstatistik im Produzierenden Bereich – Produktionswerte und Auftragseingänge der Betriebe (in 1.000 €) 2018 nach ÖNACE

ÖNACE Ab- schnitt	Fachliche Gliederung ¹⁾	technische Gesamtproduktion		abgesetzte Produktion ²⁾	Auftragseingänge		
		insgesamt	durchgeführte Lohnarbeit		insgesamt	Ausland	Eurozone
F	41 Hochbau	1.716.580	-	1.915.941	2.011.095	2.008.075	3.021
	42 Tiefbau	843.421	-	974.333	1.045.711	1.012.911	18.083
	43 Vorbereitende Baustellenarbeiten, Bauinstallation u. sonst. Ausbaugewerbe	459.727	4	2.704.821	2.446.807	2.369.155	49.053
Summe F	(Produzierender Bereich insgesamt)	3.019.728	4	5.595.095	5.503.613	5.390.140	70.156
		33.664.377	366.692	45.041.856	21.434.278	9.638.981	7.473.104

¹⁾ Abteilungen, die aus Gründen des Datenschutzes geheim sind, wurden bei der ÖNACE-Gliederung weggelassen, in der Summenbildung sind sie berücksichtigt.

²⁾ Umfasst die bis Ende der Berichtsperiode realisierten Verkäufe an Dritte (nicht unternehmensinterne Lieferungen und Leistungen).

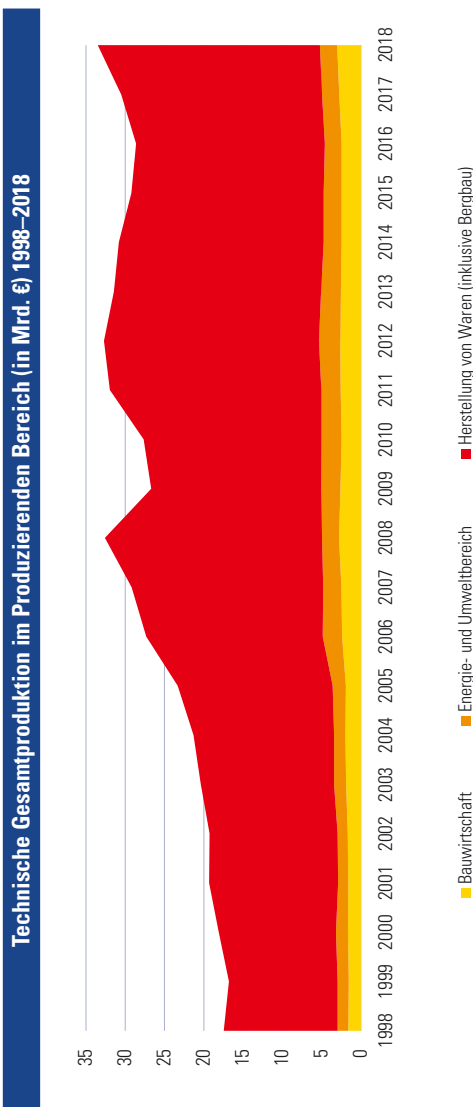

4.3.2 Konjunkturstatistik im Produzierenden Bereich – Betriebe und Beschäftigte 2018 nach ÖNACE

ÖNACE Ab- schnitt	Fachliche Gliederung ¹⁾	Betriebe		unselbständig Beschäftigte						Fremd- perso- nal
		am 31.12.	ins- gesamt	Ange- stellte	Ar- beiter	Lehr- linge	kaufm. Lehr- linge	gewerb. Lehr- linge	Teilzeit- beschäf- tigte	
B	8 Gewinnung von Steinen und Erden, sonstiger Bergbau	31	1.028	166	859	1	2	2	67	5
C	10 Herstellung von Nahrungs- und Futtermitteln	154	12.342	3.112	8.854	38	338	338	2.919	246
	11 Getränkeherstellung	19	1.521	642	850	2	27	27	214	16
	13 Herstellung von Textilien	13	884	248	610	8	18	18	209	1
	16 Herstellung von Holz-, Flecht-, Korb- und Korkwaren (ohne Möbel)	85	4.730	1.275	3.320	14	121	121	468	127
	17 Herstellung von Papier, Pappe und Waren daraus	16	2.762	865	1.799	16	82	82	187	37
	18 Herst. v. Druckerzeugn.; Vervielfältigung v. besp. Ton-, Bild- u. Datenträgern	29	1.881	701	1.127	7	46	46	244	83
	20 Herstellung von chemischen Erzeugnissen	34	4.121	2.098	1.917	30	76	76	321	47
	22 Herstellung von Gummi- und Kunststoffwaren	46	4.434	1.476	2.894	5	119	119	462	52
	23 Herst. v. Glas und Glaswaren, Keramik, Verarbeitung von Steinen u. Erden	84	5.270	1.918	3.268	13	71	71	435	117
	24 Metallherzeugung und -bearbeitung	25	8.715	2.289	6.090	33	303	303	406	702
	25 Herstellung von Metallerzeugnissen	151	12.161	4.362	7.313	43	443	443	1.139	475
	26 Herst. v. Datenverarbeitungsgeräten, elektron. und opt. Erzeugnissen	17	1.882	1.166	650	-	66	66	233	59
	27 Herstellung von elektrischen Ausrüstungen	24	6.822	2.430	4.199	16	177	177	463	422
	28 Maschinenbau	69	11.130	5.199	5.518	27	386	386	833	841
	29 Herstellung von Kraftwagen und Kraftwagenteilen	15	3.492	1.790	1.587	8	107	107	293	221
	31 Herstellung von Möbeln	48	3.045	1.066	1.813	4	162	162	447	34
	32 Herstellung von sonstigen Waren	26	2.396	1.665	670	13	48	48	347	-
	33 Reparatur und Installation von Maschinen und Ausrüstungen	68	1.887	1.002	767	6	112	112	165	13
Summe B - C		973	94.885	36.281	55.492	299	2.813	2.813	10.382	3.555
D	35 Energieversorgung	67	2.608	2.283	231	1	93	93	322	92
Summe D		76	2.650	2.302	244	1	103	103	268	90
E	36 Wasserversorgung	7	260	101	159	-	-	-	25	3
	37 Abwasserentsorgung	24	267	74	192	-	1	1	42	52
	38 Sammlung, Behandlung und Beseitigung von Abfällen; Rückgewinnung	89	2.745	817	1.913	1	14	14	321	235
Summe E		124	3.292	1.012	2.264	1	15	15	389	290
Summe B-E (Sachgütererzeugung zusammen)		1.173	100.827	39.595	58.000	301	2.931	2.931	11.039	3.935

4.3.2 Konjunkturstatistik im Produzierenden Bereich – Betriebe und Beschäftigte 2018 nach ÖNACE

ÖNACE Ab- schnitt	Fachliche Gliederung ¹⁾	Betriebe am 31.12.	unselbständig Beschäftigte					Teilzeit- beschäf- tigte		Fremd- perso- nal
			ins- gesamt	Ange- stelle	Ar- beiter	kaufm. Lehr- linge	gewerb. Lehr- linge	insge- samt	180	
F	41 Hochbau	199	8.574	2.347	5.725	6	496	681	214	
	42 Tiefbau	86	4.269	1.048	3.180	2	39	180	75	
	43 Vorbereitende Baustellenarbeiten, Bauminstallation u. sonst. Ausbaugewerbe	471	16.644	4.430	10.799	45	1.370	1.666	884	
Summe F		756	29.487	7.825	19.704	53	1.905	2.527	1.173	
Summe B - F (Produzierender Bereich zusammen)		1.929	130.314	47.420	77.704	354	4.836	13.566	5.108	

¹⁾ Abteilungen, die aus Gründen des Datenschutzes geheim sind, wurden bei der ÖNACE-Gliederung weggelassen, in der Summenbildung sind sie berücksichtigt.

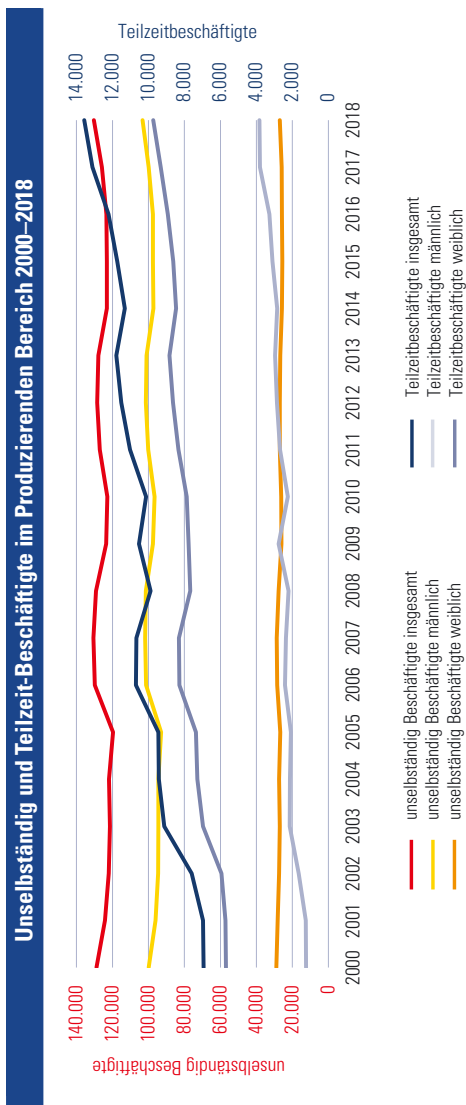

4.3.3 Konjunkturstatistik im Produzierenden Bereich – Bruttoverdienst und Arbeitsvolumen 2018 nach ÖNACE

ÖNACE Ab- schnitt	Fachliche Gliederung ¹⁾	Bruttoverdienst in 1.000 €		Arbeitsvolumen der unselbst. Beschäftigten in 1.000 Stunden		
		ins- gesamt ²⁾	Gehälter	Löhne	bezahlte Stunden	geleistete Stunden
B	8 Gewinnung von Steinen und Erden, sonstiger Bergbau	43.797	9.243	34.506	2.281	1.957
C	10 Herstellung von Nahrungs- und Futtermitteln	422.505	161.420	257.033	22.901	19.402
	11 Getränkeherstellung	71.584	34.997	36.060	2.975	2.467
	13 Herstellung von Textilien	32.917	12.960	19.657	1.717	1.423
	16 Herstellung von Holz-, Flecht-, Korb- und Korkwaren (ohne Möbel)	178.475	61.432	115.077	9.529	8.130
	17 Herstellung von Papier, Pappe und Waren daraus	128.915	51.176	76.613	5.402	4.430
	18 Herst. v. Druckereign.; Vervielfältigung v. besp. Ton-, Bild- u. Datenträgern	85.468	37.840	47.088	3.681	3.168
	20 Herstellung von chemischen Erzeugnissen	223.612	141.132	81.046	7.821	6.556
	22 Herstellung von Gummi- und Kunststoffwaren	194.780	90.952	102.291	8.619	7.089
	23 Herst. v. Glas und Glaswaren, Keramik, Verarbeitung von Steinen u. Erden	249.217	111.476	136.489	10.765	8.994
	24 Metallherzeugung und -bearbeitung	401.917	138.297	259.679	17.494	13.940
	25 Herstellung von Metallerzeugnissen	541.119	249.797	285.303	23.319	19.062
	26 Herst. v. Datenverarbeitungsgeräten, elektron. und opt. Erzeugnissen	94.600	70.694	23.103	3.553	2.960
	27 Herstellung von elektrischen Ausrüstungen	302.618	141.093	159.081	13.628	10.983
	28 Maschinenbau	575.689	328.286	242.471	21.838	18.107
	29 Herstellung von Kraftwagen und Kraftwagenteilen	166.448	106.966	58.195	6.780	5.764
	31 Herstellung von Möbeln	118.899	56.570	60.423	5.871	4.889
	32 Herstellung von sonstigen Waren	119.551	95.907	22.936	4.554	3.801
	33 Reparatur und Installation von Maschinen und Ausrüstungen	67.462	37.040	29.090	3.162	2.714
Summe B - C		4.321.186	2.160.328	2.122.825	184.212	152.666
D	35 Energieversorgung	185.536	175.982	8.518	5.162	4.045
Summe D		191.956	181.839	8.952	5.263	4.148
E	36 Wasserversorgung	12.558	6.038	6.510	538	439
	37 Abwasserentsorgung	11.115	3.796	7.314	529	465
	38 Sammlung, Behandlung und Beseitigung von Abfällen; Rückgewinnung	98.687	38.510	60.023	5.598	4.841
Summe E		123.212	49.195	73.847	6.705	5.779
Summe B-E (Sachgüterherzeugung insgesamt)		4.636.353	2.391.363	2.205.624	196.180	162.593

4.3.3 Konjunkturstatistik im Produzierenden Bereich – Bruttoverdienst und Arbeitsvolumen 2018 nach ÖNACE

ÖNACE Ab- schnitt	teilige Fachliche Gliederung ¹⁾	Bruttoverdienst in 1.000 €			Arbeitsvolumen der unselfst. Beschäftigten in 1.000 Stunden		
		ins- gesamt ²⁾	Gehälter	Löhne	bezahlte Stunden	gelästete Stunden	
F	41 Hochbau	393.874	132.904	251.605	18.217	15.066	
	42 Tiefbau	200.588	65.870	134.031	8.245	6.995	
	43 Vorbereitende Baustellenarbeiten, Bauinstallation u. sonst. Ausbaugewerbe	642.821	198.190	426.630	33.779	28.863	
Summe F		1.237.283	396.965	812.266	60.241	50.924	
Summe B - F (Produzierender Bereich insgesamt)		5.873.636	2.788.327	3.017.890	256.422	213.518	

¹⁾ Abteilungen, die aus Gründen des Datenschutzes geheim sind, wurden bei der ÖNACE-Gliederung weggelassen, in der Summenbildung sind sie berücksichtigt.

²⁾ einschließlich Sonderzahlungen, Abfertigungen und Lehrlingsentschädigungen

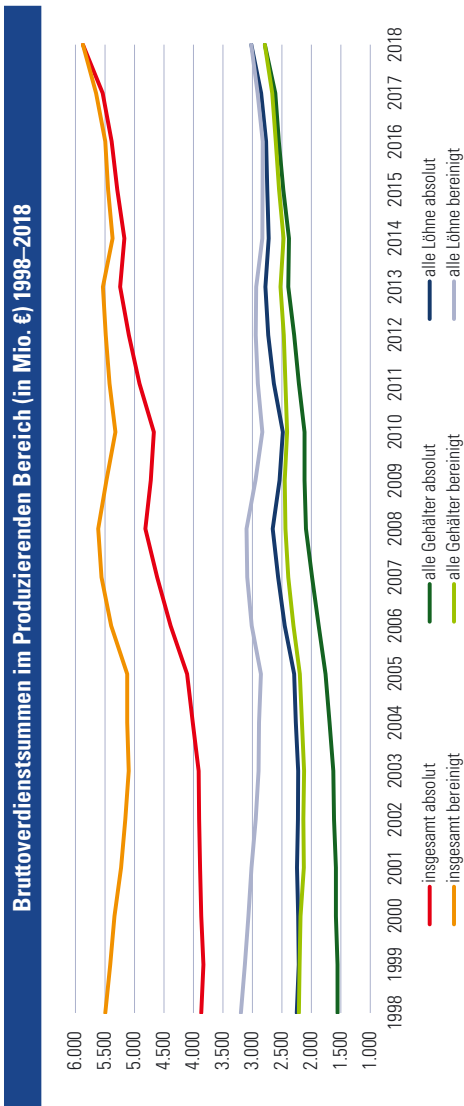

Anmerkung: Inflationsbereinigt auf Basis des VPI, 2018=100

4.3.4 Aktive Betriebsstandorte der Sparte Industrie 2019 nach Fachgruppen und Verwaltungsbezirken

Fachgruppe	AM	BN	BL	GF	GD	HL	HO	KO	KR	LF	ME	MI	MD	NK	PL	SB	TU	WT	WB	ZT
Bergwerke und Stahl	3	-	-	-	-	-	-	-	-	1	1	3	-	-	2	2	-	-	-	-
Mineraliöindustrie	1	-	1	15	-	-	-	1	-	-	-	2	1	-	-	-	-	-	-	-
Stein- und keramische Industrie	21	8	12	4	13	7	3	17	2	6	18	2	3	9	28	1	6	3	33	-
Glasindustrie	6	-	-	-	1	-	-	-	-	-	2	-	2	-	1	-	-	-	-	-
Chemische Industrie	12	13	18	8	4	-	-	11	5	3	6	5	15	9	16	-	5	2	9	-
Papierindustrie	4	-	-	-	-	-	-	-	-	-	-	-	-	3	1	-	-	-	1	-
Herstellung von Produkten aus Papier und Karton	3	4	1	1	-	1	-	2	-	-	-	3	3	3	2	-	-	-	2	-
Beauindustrie	8	10	10	6	2	2	4	6	3	-	3	5	3	2	8	-	2	-	7	3
Holzindustrie	33	5	1	4	15	8	12	7	15	11	27	5	6	8	18	14	5	10	21	30
Nahrungs- und Genussmittelindustrie (Lebensmittelindustrie)	10	10	14	6	4	6	8	7	2	3	8	11	16	6	15	2	11	1	11	3
Textil-, Bekleidungs-, Schuh- und Lederindustrie	4	5	3	-	9	-	3	2	-	1	2	2	2	2	2	-	-	-	4	8
Gas- und Wärmeversorgungsunternehmen	18	24	23	15	9	5	1	20	3	3	17	9	39	17	20	4	13	2	11	6
Nichteisen-Metallindustrie (NE-Metallindustrie)	3	5	1	-	-	-	-	-	-	4	-	-	1	-	2	-	-	1	1	-
Maschinen, Metallwaren und Großereiindustrie	33	37	15	7	7	3	5	29	14	16	9	16	40	20	40	8	5	7	22	-
Fahrzeugindustrie	6	5	7	-	-	-	-	3	-	1	-	2	2	2	3	3	1	1	5	-
Elektro- und Elektronikindustrie	3	9	3	2	5	1	3	4	-	1	1	1	27	3	8	3	1	3	10	-
Insgesamt	168	135	109	68	69	33	36	110	47	49	95	63	160	86	166	35	49	34	141	42

Anmerkung: Die Statutarstädte sind in den Zahlen der jeweiligen Verwaltungsbezirke enthalten.

Die Bezirksbezeichnung erfolgt nach KFZ-Kennzeichen.

4 Wirtschaft

- 4.1 Wirtschaft allgemein
- 4.2 Land- und Forstwirtschaft
- 4.3 Produzierender Bereich
- 4.4 Dienstleistungen**
- 4.5 Tourismus
- 4.6 Arbeitsmarkt
- 4.7 Indizes

4.4.1 Betriebe, Beschäftigte, Bruttolöhne und -gehälter, Betriebserlöse und Investitionen des Handels 2018 nach ÖNACE-Abteilungen und Bundesländern

Bundesland	Betriebe	Beschäftigte im Jahresdurchschnitt		Bruttolöhne und -gehälter	Betriebs- erlöse in 1.000 €	Investitionen
		insgesamt	unselbständig			
KFZ-Handel und -Reparatur						
Burgenland	394	2.515	2.131	63.266	584.706	10.440
Kärnten	835	5.343	4.533	137.295	1.710.599	17.777
Niederösterreich	2.825	19.398	16.689	570.318	5.362.588	76.681
Oberösterreich	2.213	13.832	11.622	376.174	5.615.145	47.118
Salzburg	809	10.362	9.559	397.948	10.409.762	146.588
Steiermark	1.950	11.818	9.877	308.595	3.875.524	39.830
Tirol	946	6.348	5.405	182.172	2.199.659	29.670
Vorarlberg	533	3.309	2.766	98.768	1.033.278	11.863
Wien	1.413	13.176	11.892	470.861	7.730.927	49.200
Österreich	11.918	86.101	74.474	2.605.397	38.522.188	429.167
Großhandel						
Burgenland	771	4.909	4.206	123.079	1.916.710	28.902
Kärnten	1.544	8.915	7.521	267.244	4.925.997	53.282
Niederösterreich	4.969	43.629	39.308	1.586.041	24.416.782	344.314
Oberösterreich	4.536	42.283	38.225	1.512.456	27.894.875	313.741
Salzburg	2.033	19.147	17.377	750.573	9.999.772	130.271
Steiermark	2.961	19.602	16.826	577.837	10.581.401	133.946
Tirol	2.013	14.983	13.105	493.970	7.404.905	106.729
Vorarlberg	1.076	9.065	8.094	352.541	8.324.955	69.338
Wien	5.726	56.820	52.505	3.044.338	71.119.217	690.087
Österreich	25.629	219.353	197.167	8.708.079	166.584.614	1.870.610
Einzelhandel						
Burgenland	1.547	6.374	4.838	106.277	1.043.323	11.102
Kärnten	2.639	14.349	11.737	264.581	2.421.596	37.104
Niederösterreich	7.926	94.525	86.676	2.079.386	17.535.515	281.296
Oberösterreich	6.571	59.468	52.909	1.267.635	10.348.379	174.870
Salzburg	3.358	39.803	36.535	873.738	7.843.198	172.523
Steiermark	5.704	37.760	31.973	728.562	6.485.669	113.213
Tirol	3.968	31.733	27.710	672.843	5.687.728	159.697
Vorarlberg	2.002	12.218	10.214	239.309	2.218.845	29.394
Wien	9.013	76.590	68.053	1.600.652	13.067.808	211.217
Österreich	42.728	372.820	330.645	7.832.983	66.652.061	1.190.416

4.4.2 Betriebe, Beschäftigte, Betriebserlöse und Investitionen des Handels 2018 nach Bundesländern

Bundesland	Betriebe	Beschäftigte im Jahresdurchschnitt		Ø Beschäftigte pro Betrieb	Betriebs- erlöse	Erlös pro Beschäftigtem in 1.000 €	Investitionen
		insgesamt	unselbständig				
Burgenland	2.712	13.798	11.175	5,1	3.544.739	256,9	50.444
Kärnten	5.018	28.607	23.791	5,7	9.058.192	316,6	108.163
Niederösterreich	15.720	157.552	142.673	10,0	47.314.885	300,3	702.291
Oberösterreich	13.320	115.583	102.756	8,7	43.858.399	379,5	535.729
Salzburg	6.200	69.312	63.471	11,2	28.252.732	407,6	449.382
Steiermark	10.615	69.180	58.676	6,5	20.942.594	302,7	286.989
Tirol	6.927	53.064	46.220	7,7	15.292.292	288,2	296.096
Vorarlberg	3.611	24.592	21.074	6,8	11.577.078	470,8	110.595
Wien	16.152	146.586	132.450	9,1	91.917.952	627,1	950.504
Österreich	80.275	678.274	602.286	8,4	271.758.863	400,7	3.490.193

Betriebe 2018 nach ÖNACE-Abschnitt und Bundesländern

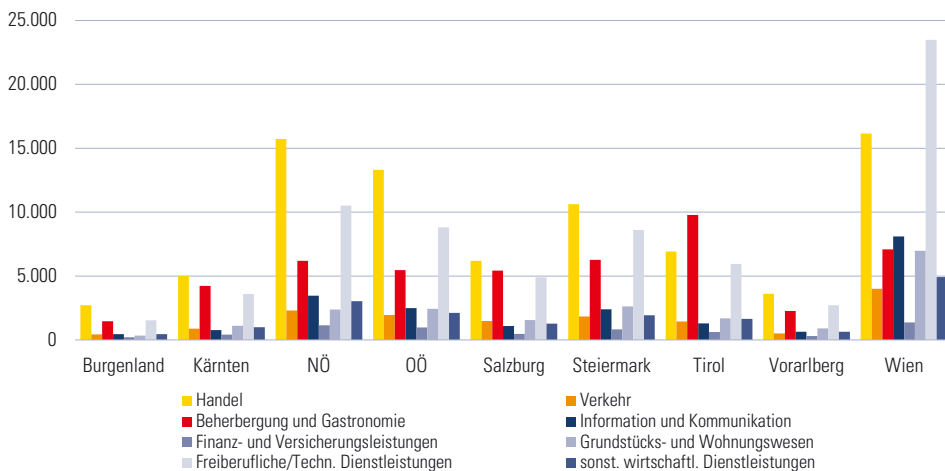

4.4.3 Betriebe, Beschäftigte, Betriebserlöse und Investitionen in Beherbergung und Gastronomie 2018 nach Bundesländern

Bundesland	Betriebe	Beschäftigte im Jahresdurchschnitt		Ø Beschäftigte pro Betrieb	Betriebs- erlöse	Erlös pro Beschäftigtem in 1.000 €	Investitionen
		insgesamt	unselbständig				
Burgenland	1.465	9.378	7.876	5,4	506.894	64,4	26.967
Kärnten	4.223	21.965	17.570	4,2	1.371.718	78,1	83.354
Niederösterreich	6.187	39.017	32.682	5,3	2.186.953	66,9	77.540
Oberösterreich	5.470	32.554	26.860	4,9	1.878.749	69,9	105.939
Salzburg	5.433	34.010	28.219	5,2	2.746.004	97,3	244.574
Steiermark	6.259	37.263	30.728	4,9	2.117.182	68,9	119.357
Tirol	9.779	53.939	43.345	4,4	4.534.818	104,6	424.800
Vorarlberg	2.272	15.700	13.312	5,9	1.242.362	93,3	98.116
Wien	7.090	73.333	66.690	9,4	4.822.912	72,3	216.172
Österreich	48.178	317.159	267.282	5,5	21.407.592	80,1	1.396.819

Bruttolohn bzw. -gehalt pro Beschäftigtem (in €) 2018 nach ÖNACE-Abschnitt und Bundesländern

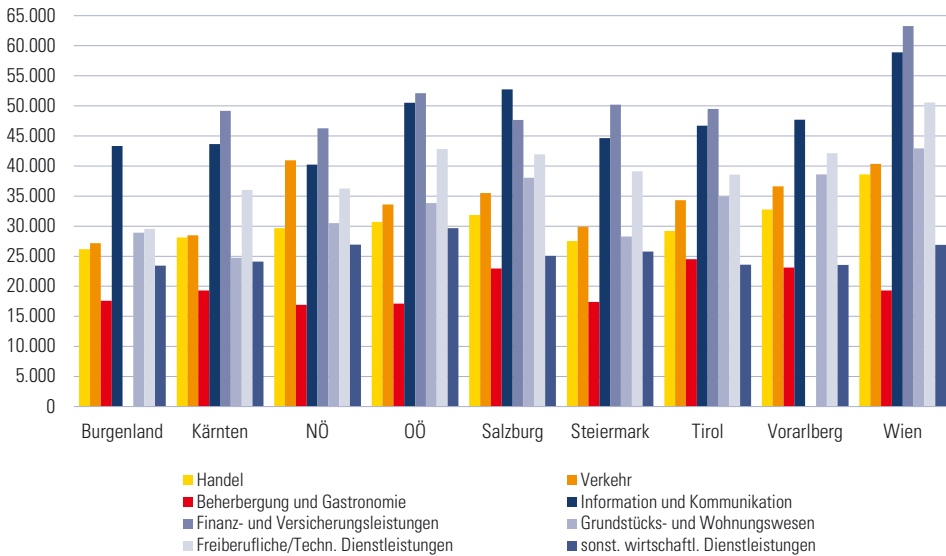

Anmerkung: Aufgrund statistischer Geheimhaltung können nicht alle Kategorien dargestellt werden.

4.4.4 Aktive Betriebsstandorte der Sparte Gewerbe und Handwerk 2019 nach Fachgruppen und Verwaltungsbezirken

Fachgruppe	AM	BN	BL	GF	GD	HL	HO	KO	KR	LF	ME	MI	MD	NK	PL	SB	TU	WT	WB	ZT
Bau	214	259	192	205	60	79	50	170	177	48	130	115	257	154	329	100	187	35	266	87
Dachdecker, Glaser und Spengler	53	64	43	44	26	26	12	52	37	10	36	30	35	35	88	19	54	17	53	24
Häfler, Platten- und Fliesenleger und Keramiker	18	24	15	17	14	9	5	15	24	10	22	10	18	20	43	12	15	9	20	12
Maler und Tapezierer	84	124	71	69	22	24	20	60	45	21	53	47	78	73	130	28	59	10	75	36
Bauhilfsgewerbe	203	207	162	145	45	62	49	169	94	30	113	88	161	139	256	56	132	28	198	62
Holzbau	33	18	13	12	12	14	8	11	22	12	25	15	19	26	46	7	20	15	39	20
Tischler und holzgestaltende Gewerbe	177	144	89	77	55	40	44	78	75	32	114	79	80	102	175	77	109	39	149	107
Metalltechniker	194	156	107	96	47	61	42	111	63	28	98	83	168	86	224	61	119	37	141	74
Sanitär-, Heizungs- und Lüftungstechniker	95	138	97	88	26	27	29	73	61	10	49	58	114	60	167	25	75	20	114	28
Elektro-, Gebäude-, Alarm- und Kommunikationstechniker	159	227	154	137	38	63	41	140	95	28	123	121	212	124	303	78	157	32	202	50
Kunststoffverarbeiter	11	25	16	5	5	2	2	13	5	1	4	2	9	11	11	1	16	4	14	2
Mechatroniker	103	191	94	83	25	35	24	96	51	15	46	61	212	76	150	26	125	34	139	25
Fahrzeugtechnik	171	200	149	130	40	49	59	162	94	35	108	104	119	121	227	62	127	55	173	101
Kunsthandwerke	119	112	77	93	49	59	30	90	75	28	92	52	87	54	164	38	108	26	121	42
Mode und Bekleidungstechnik	68	103	39	57	24	38	23	58	51	19	44	45	79	43	114	13	69	16	71	25
Gesundheitsberufe	54	52	33	25	18	18	15	33	40	10	32	24	57	38	74	12	39	13	54	18
Lebensmittelgewerbe	124	108	59	66	49	58	35	76	127	25	97	76	91	76	145	39	117	44	113	82
Fusspflege, Kosmetiker und Masseure	277	460	226	228	87	94	90	232	185	45	172	162	346	213	438	86	238	53	376	99
Gärtner und Floristen	80	158	90	95	20	34	21	63	55	15	48	56	112	48	153	23	126	11	94	22
Berufsphotografen	114	156	82	71	27	31	26	84	74	24	71	60	166	74	178	31	117	16	114	25
Chemische Gewerbe und Denkmal-, Fassaden- und Gebäudereiniger	95	270	225	168	43	73	43	151	101	33	56	84	301	135	301	39	195	31	252	30
Friseure	132	190	121	103	38	56	48	90	108	33	102	83	109	102	223	50	109	33	149	50
Rauchfanglehrer	12	12	6	10	7	7	5	8	9	4	11	6	10	8	19	4	7	3	13	5
Besitzer	31	17	10	15	14	11	4	13	9	5	17	18	12	24	38	9	15	10	19	9
Gewerbliche Dienstleister	295	349	284	198	88	120	102	215	166	95	194	132	427	227	484	173	307	79	343	151
Personenberatung und -betreuung	1.449	957	1.915	1.027	315	452	572	702	781	311	860	1.332	1.532	820	1.557	424	1.021	185	1.980	458
Persönliche Dienstleister	516	673	352	355	133	191	130	433	327	108	354	261	602	345	778	175	517	102	489	156
Film- und Musikwirtschaft	33	72	21	27	11	23	10	46	26	8	21	29	107	31	129	8	75	7	65	8
noch nicht zugeordnete Fachgruppe	-	-	-	-	-	-	-	-	-	-	-	-	-	-	-	-	-	-	-	-
Insgesamt	4.914	5.466	4.742	3.646	1.338	1.756	1.539	3.444	2.977	1.043	3.092	3.233	5.521	3.265	6.946	1.696	4.255	964	5.846	1.808

Anmerkung: Die Statistärkte sind in den Zahlen der jeweiligen Verwaltungsbezirke enthalten. Die Bezirksbezeichnung erfolgt nach Kfz-Kennzeichen.

4.4.5 Aktive Betriebsstandorte der Sparte Handel 2019 nach Fachgruppen und Verwaltungsbezirken

Fachgruppe	AM	BN	BL	GF	GD	HL	HO	KO	KR	LF	ME	MI	MD	NK	PL	SB	TU	WT	WB	ZT
Lebensmittelhandel	320	336	207	218	100	127	93	220	257	67	221	225	320	172	455	107	248	64	306	133
Tabaktrafikanen	110	63	64	58	53	37	31	47	79	25	72	69	45	70	109	43	54	25	70	61
Arzneimittel, Drogerie, Parfümerie,																				
Chemikalien, Farbenhandel	190	237	167	148	60	83	64	175	147	44	134	128	250	127	328	78	178	33	215	66
Weinhandel	26	35	31	37	3	69	10	29	133	2	23	53	34	26	44	5	75	2	21	7
Agarhandel	77	36	49	86	20	49	36	56	25	7	44	59	35	19	106	29	59	27	45	51
Energiehandel	47	58	60	50	8	35	24	33	37	11	58	45	33	48	77	16	35	17	48	43
Markt-, Straßen- und Wanderhandel	41	50	43	36	12	18	14	36	15	9	25	23	26	19	64	15	35	19	39	15
Außenhandel	33	90	52	30	10	7	5	55	22	3	14	24	120	34	57	8	42	3	54	11
Handel mit Mode und Freizeitartikeln	273	311	206	147	82	66	59	215	219	56	151	118	392	174	370	85	197	51	347	71
Direktvertrieb	331	309	197	199	58	121	71	205	190	53	209	172	211	192	399	139	234	50	312	109
Papier- und Spielwarenhandel	41	61	47	50	19	20	17	44	34	10	40	31	100	52	95	19	50	15	71	16
Handelsagenten	119	225	111	72	27	46	16	106	63	14	67	53	290	73	235	31	116	23	124	39
Juwelen-, Uhren-, Kunst-,																				
Antiquitäten- und Briefmarkenhandel	34	42	29	21	11	13	14	26	44	10	16	13	58	22	56	12	44	8	54	11
Baustoff-, Eisen-, Hartwaren- und																				
Holzhandel	479	397	273	288	164	156	109	292	252	97	324	225	406	292	542	182	299	109	427	240
Handel mit Maschinen,																				
Computersystemen,																				
Sekundärrohstoffen	283	368	203	177	64	77	62	266	121	31	168	129	496	149	439	79	242	48	264	101
Fahrzeughandel	364	391	282	282	89	120	92	380	198	56	244	215	269	199	419	121	240	90	316	153
Foto-, Optik- und																				
Medizinproduktehandel	58	104	77	48	25	18	25	70	42	7	40	45	150	37	123	24	79	14	74	15
Elektro- und Einrichtungsfachhandel	245	280	150	165	76	64	52	188	121	25	181	124	326	180	332	94	187	59	237	89
Versand-, Internet- und																				
allgemeiner Handel	227	443	254	232	59	99	58	228	149	31	134	139	429	181	366	59	244	34	318	62
Versicherungsagenten	169	154	102	125	60	64	40	93	130	33	120	109	144	103	291	62	156	67	164	108
Insgesamt	3.467	3.990	2.604	2.469	1.000	1.289	892	2.764	2.278	591	2.285	1.999	4.134	2.169	4.907	1.208	2.814	758	3.506	1.401

Anmerkung: Die Statutarstädte sind in den Zahlen der jeweiligen Verwaltungsbezirke enthalten. Die Bezirksbezeichnung erfolgt nach KFZ-Kennzeichen.

4.4.6 Aktive Betriebsstandorte der Sparten Bank und Versicherung sowie Transport und Verkehr 2019 nach Fachgruppen und Verwaltungsbezirken

Fachgruppe	AM	BN	BL	GF	GD	HL	HO	KO	KR	LF	ME	MI	MD	NK	PL	SB	TU	WT	WB	ZT		
Bank und Versicherung																						
Banken und Bankiers	9	7	9	2	-	3	2	4	8	-	1	3	7	1	12	1	4	1	4	1	9	3
Sparkassen	21	21	20	5	5	15	10	12	16	10	8	19	10	17	34	7	13	7	17	12		
Volksbanken	16	11	4	14	4	3	6	6	9	1	9	7	5	4	14	7	12	1	6	2		
Raiffeisenbanken	37	23	20	46	23	31	14	20	25	9	21	25	17	19	46	10	23	14	28	29		
Landes-Hypothekenbanken	1	1	2	1	-	1	1	1	2	-	1	1	2	1	4	-	2	-	-	2	1	
Versicherungsunternehmen	3	1	3	1	-	1	1	2	4	-	1	1	1	1	20	1	1	1	1	2	1	
Pensionskassen	-	-	-	-	-	-	-	-	-	-	-	-	-	-	-	-	-	-	-	-	-	
Insgesamt	87	64	58	69	32	54	34	45	64	20	41	56	42	43	130	26	55	24	64	64	48	
Transport und Verkehr																						
Schienenbahnen	-	-	4	1	-	-	-	3	1	-	-	1	3	3	5	2	-	-	-	-	2	
Autobus-, Luftfahrt- und Schiffahrtunternehmen	30	29	48	11	8	3	5	13	27	6	23	7	9	15	21	11	16	5	31	14		
Seilbahnen	5	2	1	-	1	1	2	-	1	8	1	-	1	19	1	13	-	1	4	6		
Spediteure	26	35	137	10	4	2	7	39	16	2	12	8	71	7	27	1	13	-	17	4		
Beförderungsgewerbe mit PKW	112	87	347	57	30	30	17	86	64	19	75	40	140	88	120	59	65	19	162	57		
Güterbeförderungsgewerbe	114	190	236	171	33	47	41	177	80	36	109	77	157	86	220	43	97	21	180	65		
Fahrschulen, allgemeiner Verkehr	16	26	20	17	5	5	3	13	10	4	11	8	25	13	23	5	15	2	11	6		
Garagen-, Tankstellen- und Servicestationenunternehmen	99	142	133	78	38	43	24	132	56	17	79	59	100	60	167	31	84	23	137	31		
Insgesamt	402	511	926	345	119	131	99	463	255	92	310	200	506	291	584	165	290	71	544	183		

Anmerkung: Die Stautarstädte sind in den Zahlen der jeweiligen Verwaltungsbezirke enthalten. Die Bezirksbezeichnung erfolgt nach KFZ-Kennzeichen.

4.4.7 Aktive Betriebsstandorte der Sparten Tourismus und Freizeitwirtschaft sowie Information und Consulting 2019 nach Fachgruppen und Verwaltungsbezirken

Fachgruppe	AM	BN	BL	GF	GD	HL	HO	KO	KR	LF	ME	MI	MD	NK	PL	SB	TU	WT	WB	ZT
Tourismus und Freizeitwirtschaft																				
Gastronomie	556	666	454	362	224	284	187	375	484	151	401	379	601	437	880	210	498	148	579	236
Hotellerie	107	93	65	36	49	21	35	24	127	84	103	37	71	162	112	72	98	15	82	56
Gesundheitsbetriebe	28	31	22	13	17	9	13	10	20	9	18	13	19	28	39	19	25	9	36	16
Reisebüros	23	25	20	11	9	9	5	21	18	10	11	9	32	20	44	11	25	8	28	10
Kino-, Kultur- und Vergnügungsbetriebe	39	50	29	18	10	20	14	37	25	8	28	23	59	36	56	9	47	11	39	19
Freizeit- und Sportbetriebe	203	405	246	182	76	93	62	277	216	71	163	127	443	166	493	67	308	47	285	58
Insgesamt	956	1.270	836	622	385	436	316	744	890	333	724	588	1.225	849	1.624	388	961	238	1.049	395
Information und Consulting																				
Entscheidungs- und Ressourcenmanagement	73	108	104	94	16	49	20	114	38	20	50	53	71	67	131	36	88	23	100	20
Finanzdienstleister	75	95	52	52	11	18	17	82	64	8	41	45	102	62	128	28	82	11	103	12
Werbung und Marktkommunikation	186	393	181	177	62	77	44	233	178	43	148	139	590	163	551	80	369	42	298	59
Unternehmensberatung, Buchhaltung und Informationstechnologie	440	1.076	464	433	108	175	102	704	397	88	258	241	1.451	300	1.152	135	899	71	582	111
Ingenieurbüros	62	121	46	40	13	21	10	54	60	14	34	30	142	56	154	21	78	8	83	16
Druck	14	29	14	9	6	9	8	19	10	3	12	15	24	7	30	5	23	1	8	4
Immobilien- und Vermögensstreuhänder	40	110	50	36	10	18	12	74	53	6	16	28	197	51	136	11	114	5	93	11
Buch- und Medienwirtschaft	30	62	30	25	9	15	10	32	30	13	26	33	61	32	78	17	53	10	33	22
Versicherungsmakler und Berater in Versicherungsangelegenheiten	80	86	39	37	14	21	10	58	50	7	35	28	97	34	105	19	66	14	63	15
Telekommunikations- und Rundfunkunternehmen	18	6	3	8	5	2	1	5	4	2	5	6	16	7	21	5	4	2	7	4
Insgesamt	1.018	2.086	983	911	254	405	234	1.375	884	204	625	618	2.751	779	2.486	357	1.776	187	1.370	274

Anmerkung: Die Staturstädte sind in den Zahlen der jeweiligen Verwaltungsbezirke enthalten. Die Bezirksbezeichnung erfolgt nach KFZ-Kennzeichen.

Aktive Betriebsstandorte 2019 nach Sparten und Verwaltungsbezirken

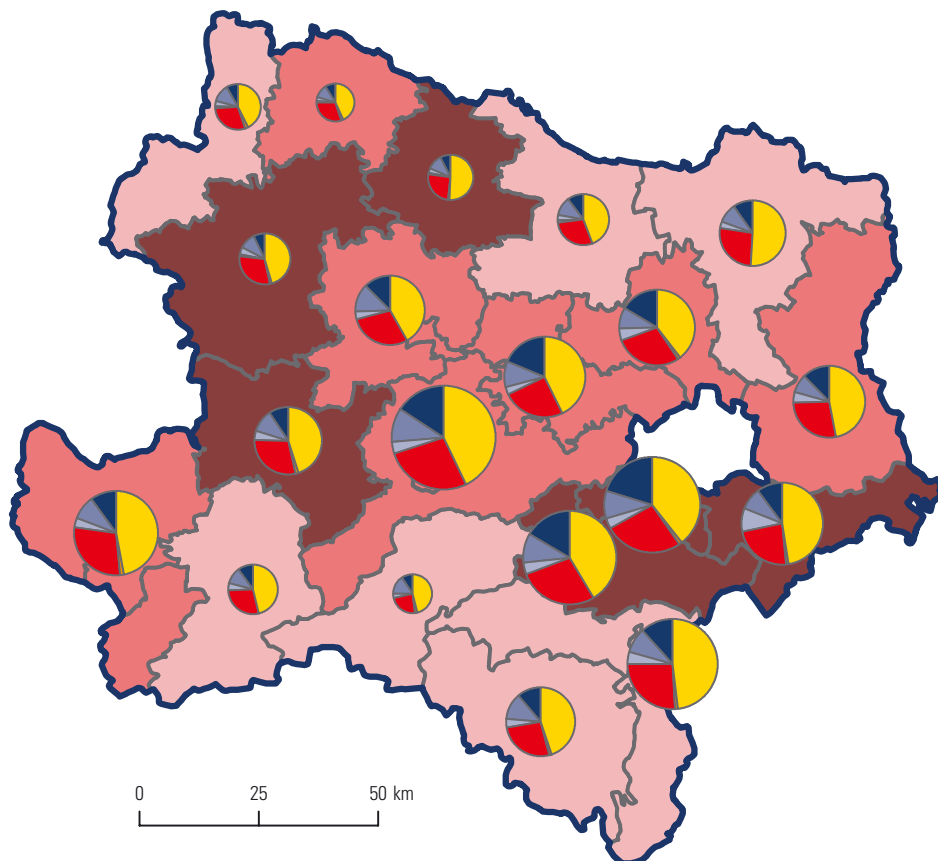

Sparte

- Gewerbe und Handwerk
- Industrie
- Handel
- Bank und Versicherung
- Transport und Verkehr
- Tourismus und Freizeitwirtschaft
- Information und Consulting

Betriebe

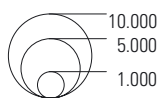

Veränderung 2018/19 in %

- 0,9 bis unter 1,5
- 1,5 bis unter 2,0
- 2,0 bis 3,4

Anmerkung: Die Statutarstädte sind in den Zahlen der jeweiligen Verwaltungsbezirke enthalten.

4 Wirtschaft

- 4.1 Wirtschaft allgemein
- 4.2 Land- und Forstwirtschaft
- 4.3 Produzierender Bereich
- 4.4 Dienstleistungen
- 4.5 Tourismus**
- 4.6 Arbeitsmarkt
- 4.7 Indizes

4.5.1 Ankünfte und Übernachtungen in allen Fremdenunterkünften 2019 nach Verwaltungsbezirken und Berichtsgemeinden

Verwaltungsbezirk/ Gemeinde	Ankünfte			Übernachtungen			Ø Aufenthalt in Tagen
	insgesamt	Ausländer		insgesamt	Ausländer		
		absolut	in %		absolut	in %	
Niederösterreich	3.208.720	1.370.637	42,7	7.678.456	2.746.205	35,8	2,4
Krems a.d. Donau	137.705	59.099	42,9	256.523	114.692	44,7	1,9
St. Pölten	95.143	33.378	35,1	188.027	61.929	32,9	2,0
Waidhofen a.d. Ybbs	20.127	4.052	20,1	31.265	8.221	26,3	1,6
Wr. Neustadt	85.211	38.136	44,8	162.275	75.602	46,6	1,9
Amstetten	135.152	61.635	45,6	293.086	136.947	46,7	2,2
Allhartsberg	526	246	46,8	2.315	1.655	71,5	4,4
Amstetten	18.549	6.924	37,3	40.512	18.994	46,9	2,2
Ardagger	14.982	9.940	66,3	20.932	13.383	63,9	1,4
Aschbach-Markt	1.146	268	23,4	4.959	2.149	43,3	4,3
Behamberg	2.893	1.756	60,7	13.816	9.564	69,2	4,8
Ernsdorf	3.311	1.845	55,7	8.090	4.630	57,2	2,4
Ernsthofen	3.910	1.663	42,5	9.693	4.565	47,1	2,5
Haag	2.444	1.061	43,4	8.261	4.943	59,8	3,4
Hollenstein an der Ybbs	6.612	2.950	44,6	21.220	5.651	26,6	3,2
Kematen an der Ybbs	505	467	92,5	4.135	4.058	98,1	8,2
Neuhofen an der Ybbs	17.624	3.020	17,1	33.611	8.053	24,0	1,9
Neustadtl an der Donau	1.504	1.089	72,4	1.641	1.149	70,0	1,1
Opponitz	1.054	354	33,6	2.984	1.363	45,7	2,8
Seitenstetten	7.187	571	7,9	15.667	1.619	10,3	2,2
Sonntagberg	1.202	350	29,1	5.269	2.576	48,9	4,4
St. Georgen am Reith	462	182	39,4	1.875	697	37,2	4,1
St. Peter in der Au	1.176	246	20,9	2.936	828	28,2	2,5
St. Valentin	25.361	19.192	75,7	40.106	30.447	75,9	1,6
Wallsee-Sindelburg	4.925	3.365	68,3	6.072	3.851	63,4	1,2
Weistrach	1.152	246	21,4	3.520	824	23,4	3,1
Wolfsbach	797	499	62,6	3.451	2.786	80,7	4,3
Ybbsitz	3.358	1.138	33,9	9.378	2.745	29,3	2,8
Zeillern	7.512	649	8,6	18.249	2.590	14,2	2,4
Baden	214.776	81.392	37,9	780.832	189.931	24,3	3,6
Alland	1.364	429	31,5	3.702	1.023	27,6	2,7
Altenmarkt an der Triesting	1.194	285	23,9	2.829	1.513	53,5	2,4
Bad Vöslau	18.773	3.657	19,5	125.805	10.692	8,5	6,7
Baden	89.595	35.609	39,7	444.179	91.578	20,6	5,0
Berndorf	2.666	1.461	54,8	6.171	3.679	59,6	2,3
Ebreichsdorf	1.818	659	36,2	4.081	1.811	44,4	2,2
Furth an der Triesting	1.831	456	24,9	2.936	1.037	35,3	1,6
Heiligenkreuz	22.675	7.152	31,5	37.955	14.658	38,6	1,7
Pfaffstätten	1.452	615	42,4	4.989	2.236	44,8	3,4
Sooß	6.225	1.873	30,1	13.607	5.484	40,3	2,2
Traiskirchen	24.892	14.655	58,9	46.847	22.241	47,5	1,9
Bruck a.d. Leitha	462.636	320.830	69,3	722.951	453.820	62,8	1,6
Bad Deutsch-Altenburg	6.287	1.454	23,1	61.026	2.613	4,3	9,7
Bruck an der Leitha	7.519	4.808	63,9	17.309	7.787	45,0	2,3
Fischamend	30.246	27.245	90,1	37.504	32.611	87,0	1,2
Göttlesbrunn-Arbesthal	12.972	10.557	81,4	18.264	14.260	78,1	1,4
Hainburg a. d. Donau	15.875	5.601	35,3	23.364	8.856	37,9	1,5
Haslau-Maria Ellend	758	555	73,2	4.064	3.160	77,8	5,4
Himberg	18.677	11.323	60,6	36.748	20.389	55,5	2,0
Leopoldsdorf	783	318	40,6	3.459	2.020	58,4	4,4
Mannersdorf am Leithagebirge	779	242	31,1	1.508	564	37,4	1,9

4.5.1 Ankünfte und Übernachtungen in allen Fremdenunterkünften 2019 nach Verwaltungsbezirken und Berichtsgemeinden

Verwaltungsbezirk/ Gemeinde	Ankünfte			Übernachtungen			Ø Aufenthalt in Tagen
	insgesamt	Ausländer absolut	in %	insgesamt	Ausländer absolut	in %	
Petronell-Carnuntum	8.033	6.794	84,6	11.188	9.159	81,9	1,4
Rauchenwarth	2.137	334	15,6	7.899	928	11,7	3,7
Schwechat	341.926	240.840	70,4	465.979	329.786	70,8	1,4
Gänserndorf	47.957	18.700	39,0	206.777	45.003	21,8	4,3
Angern an der March	4.115	998	24,3	8.056	2.844	35,3	2,0
Bad Pirawarth	6.335	537	8,5	110.577	1.981	1,8	17,5
Deutsch-Wagram	8.267	4.014	48,6	15.319	7.833	51,1	1,9
Eckartsau	827	169	20,4	2.290	674	29,4	2,8
Groß-Enzersdorf	11.799	8.819	74,7	16.279	9.638	59,2	1,4
Marchegg	3.226	690	21,4	6.557	2.040	31,1	2,0
Orth an der Donau	1.091	558	51,1	3.975	2.557	64,3	3,6
Strasshof an der Nordbahn	1.366	-	-	4.025	-	-	2,9
Zistersdorf	3.909	798	20,4	16.387	8.711	53,2	4,2
Gmünd	116.181	10.687	9,2	489.088	30.233	6,2	4,2
Bad Großpertholz	5.136	185	3,6	35.838	447	1,2	7,0
Brand-Nagelberg	1.028	129	12,5	3.579	586	16,4	3,5
Gmünd	46.596	4.790	10,3	82.589	10.752	13,0	1,8
Großschönau	4.677	150	3,2	12.705	708	5,6	2,7
Heidenreichstein	4.391	707	16,1	10.415	2.264	21,7	2,4
Hoheneich	2.359	97	4,1	28.147	334	1,2	11,9
Litschau	9.799	720	7,3	28.274	3.223	11,4	2,9
Moorbad Harbach	18.587	363	2,0	233.919	1.678	0,7	12,6
Reingers	1.594	211	13,2	5.022	658	13,1	3,2
Schrems	6.723	676	10,1	14.845	1.979	13,3	2,2
St. Martin	2.061	273	13,2	6.317	717	11,4	3,1
Weitra	7.718	802	10,4	14.695	2.509	17,1	1,9
Hollabrunn	57.126	8.192	14,3	111.490	20.440	18,3	2,0
Hardegg	2.728	488	17,9	5.933	1.218	20,5	2,2
Haugsdorf	842	296	35,2	1.109	457	41,2	1,3
Hollabrunn	11.180	1.677	15,0	23.730	3.902	16,4	2,1
Mailberg	3.208	443	13,8	4.853	811	16,7	1,5
Maissau	3.173	626	19,7	5.209	1.309	25,1	1,6
Pernersdorf	295	44	14,9	560	100	17,9	1,9
Pulkau	2.738	502	18,3	7.003	1.981	28,3	2,6
Retz	19.886	1.472	7,4	34.197	3.462	10,1	1,7
Retzbach	2.850	800	28,1	6.928	2.346	33,9	2,4
Wullersdorf	1.605	329	20,5	4.066	853	21,0	2,5
Zellerndorf	2.596	852	32,8	5.030	1.879	37,4	1,9
Horn	53.228	6.113	11,5	162.985	17.030	10,4	3,1
Drosendorf-Zissersdorf	6.564	466	7,1	17.081	1.287	7,5	2,6
Eggenburg	4.376	849	19,4	9.669	2.421	25,0	2,2
Gars am Kamp	14.484	1.070	7,4	65.346	3.280	5,0	4,5
Geras	5.459	819	15,0	13.121	2.061	15,7	2,4
Horn	13.561	2.199	16,2	28.445	5.574	19,6	2,1
Langau	984	184	18,7	3.483	463	13,3	3,5
Röschitz	925	103	11,1	1.625	279	17,2	1,8
Rosenburg-Mold	3.725	181	4,9	7.339	373	5,1	2,0
Weitersfeld	385	50	13,0	1.114	155	13,9	2,9
Korneuburg	103.356	51.966	50,3	206.912	98.281	47,5	2,0
Bisamberg	32.879	18.409	56,0	60.250	27.891	46,3	1,8
Ernstbrunn	2.694	404	15,0	5.447	924	17,0	2,0

4.5.1 Ankünfte und Übernachtungen in allen Fremdenunterkünften 2019 nach Verwaltungsbezirken und Berichtsgemeinden

Verwaltungsbezirk/ Gemeinde	Ankünfte			Übernachtungen			Ø Aufenthalt in Tagen
	insgesamt	Ausländer absolut	in %	insgesamt	Ausländer absolut	in %	
Gerasdorf bei Wien	27.697	14.291	51,6	57.263	25.767	45,0	2,1
Korneuburg	2.120	942	44,4	5.482	2.962	54,0	2,6
Langenzersdorf	2.883	1.066	37,0	6.608	2.397	36,3	2,3
Sierndorf	867	342	39,4	2.806	1.272	45,3	3,2
Stockerau	21.226	13.777	64,9	42.901	28.093	65,5	2,0
Krems (Land)	218.460	78.215	35,8	465.035	206.129	44,3	2,1
Aggsbach	4.460	3.122	70,0	7.372	5.449	73,9	1,7
Albrechtsberg an der Großen Krems	1.058	136	12,9	3.698	694	18,8	3,5
Dürnstein	25.154	12.238	48,7	52.550	30.039	57,2	2,1
Furth bei Göttweig	12.135	3.608	29,7	23.920	8.271	34,6	2,0
Gedersdorf	1.038	421	40,6	3.572	1.911	53,5	3,4
Gföhl	910	222	24,4	2.168	782	36,1	2,4
Grafenegg	8.276	1.638	19,8	17.444	6.081	34,9	2,1
Krumau am Kamp	2.292	225	9,8	7.062	1.008	14,3	3,1
Langenlois	37.384	7.876	21,1	62.892	16.153	25,7	1,7
Lengenfeld	1.196	376	31,4	2.236	969	43,3	1,9
Maria Laach am Jauerling	1.101	449	40,8	3.266	2.034	62,3	3,0
Mautern an der Donau	8.318	3.053	36,7	18.099	9.011	49,8	2,2
Paudorf	2.427	553	22,8	5.444	2.060	37,8	2,2
Rastenfeld	18.128	2.091	11,5	38.080	4.590	12,1	2,1
Rohrendorf bei Krems	4.685	2.350	50,2	13.165	7.748	58,9	2,8
Rossatz-Arnsdorf	17.214	10.196	59,2	40.131	26.002	64,8	2,3
Schönberg am Kamp	4.114	1.022	24,8	9.056	3.082	34,0	2,2
Senftenberg	7.250	2.290	31,6	16.613	6.355	38,3	2,3
Spitz	28.028	13.117	46,8	65.335	36.724	56,2	2,3
Straß im Straßertale	7.118	1.883	26,5	13.411	4.867	36,3	1,9
Weißkirchen in der Wachau	23.032	10.636	46,2	53.504	30.256	56,5	2,3
Lilienfeld	69.309	12.033	17,4	179.691	33.070	18,4	2,6
Annaberg	24.702	3.169	12,8	61.269	9.602	15,7	2,5
Hainfeld	1.151	391	34,0	1.774	775	43,7	1,5
Hohenberg	1.524	478	31,4	2.333	942	40,4	1,5
Kaumberg	1.377	257	18,7	1.929	712	36,9	1,4
Kleinzell	3.484	224	6,4	36.547	869	2,4	10,5
Lilienfeld	1.813	622	34,3	3.891	1.554	39,9	2,1
Mitterbach am Erlaufsee	13.762	1.447	10,5	29.038	4.299	14,8	2,1
St. Aegyd am Neuwalde	10.831	1.119	10,3	15.377	2.606	16,9	1,4
Traisen	2.954	1.737	58,8	8.497	6.024	70,9	2,9
Türnitz	3.771	563	14,9	11.456	1.506	13,1	3,0
Melk	197.767	105.343	53,3	330.060	175.003	53,0	1,7
Artstetten-Pöbring	2.738	1.827	66,7	5.974	4.321	72,3	2,2
Bergland	9.481	3.848	40,6	14.698	5.833	39,7	1,6
Emmersdorf an der Donau	22.435	11.494	51,2	40.551	23.107	57,0	1,8
Kirnberg an der Mank	1.213	44	3,6	3.249	159	4,9	2,7
Leiben	2.278	1.173	51,5	3.366	1.921	57,1	1,5
Loosdorf	6.056	3.996	66,0	8.422	5.291	62,8	1,4
Marbach an der Donau	9.375	7.649	81,6	13.263	10.522	79,3	1,4
Maria Taferl	20.108	7.479	37,2	32.932	13.861	42,1	1,6
Melk	52.410	32.918	62,8	78.910	49.060	62,2	1,5
Münichreith-Laimbach	2.309	388	16,8	4.475	993	22,2	1,9
Persenbeug-Gottsdorf	4.835	3.331	68,9	6.828	4.598	67,3	1,4
Pöchlarn	17.328	11.745	67,8	27.622	18.921	68,5	1,6

4.5.1 Ankünfte und Übernachtungen in allen Fremdenunterkünften 2019 nach Verwaltungsbezirken und Berichtsgemeinden

Verwaltungsbezirk/ Gemeinde	Ankünfte			Übernachtungen			Ø Aufenthalt in Tagen
	insgesamt	Ausländer absolut	in %	insgesamt	Ausländer absolut	in %	
Pöggstall	589	129	21,9	2.085	465	22,3	3,5
Schönbühel-Aggsbach	9.714	6.029	62,1	19.894	11.978	60,2	2,0
St. Oswald	2.056	153	7,4	3.718	451	12,1	1,8
Texingtal	4.421	497	11,2	7.062	976	13,8	1,6
Ybbs an der Donau	10.066	5.933	58,9	12.892	7.720	59,9	1,3
Yspertal	6.472	1.186	18,3	17.106	4.230	24,7	2,6
Mistelbach	90.212	27.015	29,9	184.729	63.126	34,2	2,0
Falkenstein	2.167	462	21,3	4.585	1.497	32,6	2,1
Gaweinstal	1.978	682	34,5	4.475	1.655	37,0	2,3
Gnadendorf	1.061	516	48,6	2.726	1.631	59,8	2,6
Herrnbaumgarten	978	346	35,4	2.667	1.145	42,9	2,7
Laa an der Thaya	39.438	6.011	15,2	76.239	13.649	17,9	1,9
Mistelbach	4.723	1.256	26,6	8.841	2.189	24,8	1,9
Pillichsdorf	201	32	15,9	345	76	22,0	1,7
Poysdorf	18.330	6.892	37,6	34.096	13.649	40,0	1,9
Staatz	1.167	238	20,4	2.942	807	27,4	2,5
Wolkersdorf im Weinviertel	9.830	6.110	62,2	23.739	16.408	69,1	2,4
Mödling	366.472	222.615	60,7	645.533	385.830	59,8	1,8
Breitenfurt bei Wien	325	86	26,5	1.542	570	37,0	4,7
Brunn am Gebirge	43.216	29.032	67,2	69.158	45.585	65,9	1,6
Gumpoldskirchen	24.096	8.933	37,1	43.439	18.574	42,8	1,8
Guntramsdorf	41.039	18.434	44,9	74.214	29.327	39,5	1,8
Maria Enzersdorf	10.093	1.080	10,7	15.591	3.019	19,4	1,5
Mödling	18.050	8.172	45,3	42.673	22.354	52,4	2,4
Münchendorf	2.564	1.534	59,8	9.674	6.555	67,8	3,8
Perchtoldsdorf	17.595	8.183	46,5	33.379	17.270	51,7	1,9
Vösendorf	167.925	123.349	73,5	287.126	206.439	71,9	1,7
Neunkirchen	169.067	38.872	23,0	521.718	103.670	19,9	3,1
Aspangberg-St. Peter	897	72	8,0	1.832	175	9,6	2,0
Aspang-Markt	224	49	21,9	582	94	16,2	2,6
Breitenstein	1.565	140	8,9	20.752	404	1,9	13,3
Edlitz	348	164	47,1	1.367	605	44,3	3,9
Gloggnitz	1.165	388	33,3	2.813	1.070	38,0	2,4
Grimmenstein	3.183	257	8,1	51.325	1.648	3,2	16,1
Höflein an der Hohen Wand	989	207	20,9	2.487	778	31,3	2,5
Kirchberg am Wechsel	12.432	1.288	10,4	36.172	3.605	10,0	2,9
Mönichkirchen	6.486	1.846	28,5	17.022	4.670	27,4	2,6
Neunkirchen	7.825	3.619	46,2	15.074	8.365	55,5	1,9
Payerbach	7.577	2.575	34,0	19.302	7.544	39,1	2,5
Pitten	751	160	21,3	1.733	540	31,2	2,3
Prigglitz	439	102	23,2	3.929	480	12,2	8,9
Puchberg am Schneeberg	26.263	3.459	13,2	79.971	9.511	11,9	3,0
Reichenau an der Rax	45.789	6.258	13,7	136.873	15.129	11,1	3,0
Schwarzau im Gebirge	3.327	524	15,7	3.761	689	18,3	1,1
Seebenstein	678	60	8,8	2.274	649	28,5	3,4
Semmering	19.199	7.891	41,1	48.006	23.705	49,4	2,5
St. Corona am Wechsel	4.125	550	13,3	12.236	1.930	15,8	3,0
Ternitz	2.122	677	31,9	7.538	3.395	45,0	3,6
Trattenbach	1.480	770	52,0	4.713	2.455	52,1	3,2
Warth	791	311	39,3	3.597	2.847	79,1	4,5
Zöbern	3.554	2.165	60,9	5.129	2.257	44,0	1,4

4.5.1 Ankünfte und Übernachtungen in allen Fremdenunterkünften 2019 nach Verwaltungsbezirken und Berichtsgemeinden

Verwaltungsbezirk/ Gemeinde	Ankünfte			Übernachtungen			Ø Aufenthalt in Tagen
	insgesamt	Ausländer absolut	in %	insgesamt	Ausländer absolut	in %	
St. Pölten (Land)	109.813	52.543	47,8	260.098	128.639	49,5	2,4
Altengbach	22.731	9.513	41,9	40.254	20.570	51,1	1,8
Böheimkirchen	12.838	8.629	67,2	20.551	13.499	65,7	1,6
Brand-Laaben	949	538	56,7	1.313	758	57,7	1,4
Frankenfels	3.287	269	8,2	7.550	1.189	15,7	2,3
Gablitz	6.781	5.881	86,7	11.317	9.411	83,2	1,7
Herzogenburg	1.968	612	31,1	41.326	10.686	25,9	21,0
Hofstetten-Grünau	2.560	1.201	46,9	7.810	4.452	57,0	3,1
Inzersdorf-Getzersdorf	431	88	20,4	1.731	452	26,1	4,0
Karlstetten	1.734	1.406	81,1	4.795	4.134	86,2	2,8
Kasten bei Böheimkirchen	1.032	454	44,0	4.238	2.374	56,0	4,1
Kirchberg an der Pielach	799	151	18,9	1.773	655	36,9	2,2
Kirchstetten	273	158	57,9	981	650	66,3	3,6
Loich	1.095	276	25,2	4.421	1.171	26,5	4,0
Maria-Anzbach	292	192	65,8	1.328	887	66,8	4,5
Mauerbach	11.485	2.353	20,5	18.911	5.428	28,7	1,6
Neulengbach	1.138	568	49,9	4.232	3.238	76,5	3,7
Pressbaum	6.430	4.023	62,6	15.283	10.732	70,2	2,4
Purkersdorf	4.752	2.345	49,3	14.206	7.721	54,4	3,0
Pyhra	271	223	82,3	2.767	2.464	89,0	10,2
Rabenstein an der Pielach	4.658	1.591	34,2	10.363	4.084	39,4	2,2
Schwarzenbach an der Pielach	718	312	43,5	1.806	1.018	56,4	2,5
Traisnauer	10.016	7.065	70,5	14.397	9.430	65,5	1,4
Tullnerbach	4.076	2.762	67,8	11.220	8.701	77,5	2,8
Scheibbs	126.763	37.934	29,9	332.940	117.523	35,3	2,6
Gaming	30.802	13.124	42,6	82.628	40.768	49,3	2,7
Göstling an der Ybbs	42.533	13.228	31,1	118.288	41.900	35,4	2,8
Gresten	1.093	216	19,8	2.022	519	25,7	1,8
Gresten-Land	345	84	24,3	1.440	638	44,3	4,2
Lunz am See	15.521	3.159	20,4	41.002	9.852	24,0	2,6
Oberndorf an der Melk	624	296	47,4	1.125	552	49,1	1,8
Puchenstuben	7.153	364	5,1	15.034	872	5,8	2,1
Purgstall an der Erlauf	8.873	2.136	24,1	23.952	7.373	30,8	2,7
Reinsberg	1.101	243	22,1	4.712	988	21,0	4,3
Scheibbs	1.357	513	37,8	4.070	1.776	43,6	3,0
St. Anton an der Jeßnitz	1.634	489	29,9	4.288	2.071	48,3	2,6
Steinkirchen am Forst	2.414	1.097	45,4	6.888	3.642	52,9	2,9
Wieselburg	12.054	2.536	21,0	23.600	5.605	23,8	2,0
Tulln	132.673	73.430	55,3	327.531	204.252	62,4	2,5
Atzenbrugg	4.358	1.421	32,6	12.646	5.596	44,3	2,9
Fels am Wagram	949	241	25,4	1.816	587	32,3	1,9
Grafenwörth	3.712	816	22,0	5.510	1.654	30,0	1,5
Kirchberg am Wagram	2.921	661	22,6	4.755	1.639	34,5	1,6
Klosterneuburg	37.891	25.157	66,4	116.515	85.477	73,4	3,1
Langenrohr	6.425	2.685	41,8	12.149	5.118	42,1	1,9
Michelhausen	2.207	343	15,5	6.131	1.258	20,5	2,8
Sieghartskirchen	76	16	21,1	1.628	23	1,4	21,4
St. Andrä-Wördern	9.628	7.606	79,0	18.058	13.415	74,3	1,9
Tulbing	6.703	1.432	21,4	14.333	6.638	46,3	2,1
Tulln an der Donau	51.162	29.415	57,5	113.712	70.109	61,7	2,2
Zwentendorf an der Donau	3.039	2.203	72,5	12.932	9.747	75,4	4,3

4.5.1 Ankünfte und Übernachtungen in allen Fremdenunterkünften 2019 nach Verwaltungsbezirken und Berichtsgemeinden

Verwaltungsbezirk/ Gemeinde	Ankünfte			Übernachtungen			Ø Aufenthalt in Tagen
	insgesamt	Ausländer absolut	in %	insgesamt	Ausländer absolut	in %	
Waidhofen a.d. Thaya	27.664	4.372	15,8	68.969	12.304	17,8	2,5
Dobersberg	640	62	9,7	1.916	218	11,4	3,0
Groß-Siegharts	1.440	370	25,7	3.879	1.077	27,8	2,7
Kautzen	273	24	8,8	1.323	116	8,8	4,8
Raabs an der Thaya	14.870	1.204	8,1	38.604	3.074	8,0	2,6
Thaya	1.475	291	19,7	4.314	1.337	31,0	2,9
Waidhofen an der Thaya	7.520	2.168	28,8	15.617	5.714	36,6	2,1
Wr. Neustadt (Land)	87.207	16.060	18,4	358.346	39.741	11,1	4,1
Bad Erlach	26.010	1.625	6,2	41.536	3.281	7,9	1,6
Bad Fischau-Brunn	4.830	1.242	25,7	9.789	3.191	32,6	2,0
Bad Schönau	21.662	487	2,2	237.964	1.696	0,7	11,0
Gutenstein	768	223	29,0	1.748	587	33,6	2,3
Hohe Wand	3.987	2.519	63,2	7.216	4.830	66,9	1,8
Kirchschlag in der Buckligen Welt	2.810	980	34,9	6.674	3.507	52,5	2,4
Krumbach	3.666	503	13,7	5.289	1.036	19,6	1,4
Lanzekirchen	6.064	1.673	27,6	10.146	3.153	31,1	1,7
Markt Piesting	1.122	242	21,6	6.357	2.263	35,6	5,7
Pernitz	368	119	32,3	1.098	663	60,4	3,0
Rohr im Gebirge	4.580	812	17,7	6.289	1.667	26,5	1,4
Zwettl-Niederösterreich	84.715	8.025	9,5	391.595	24.789	6,3	4,6
Allentsteig	715	36	5,0	3.406	73	2,1	4,8
Altmelon	622	94	15,1	1.313	265	20,2	2,1
Arbesbach	2.714	288	10,6	5.502	668	12,1	2,0
Bad Traunstein	9.201	109	1,2	64.536	571	0,9	7,0
Bärnkopf	1.713	164	9,6	6.344	849	13,4	3,7
Göpfritz an der Wild	663	107	16,1	2.712	786	29,0	4,1
Groß Gerungs	7.764	545	7,0	97.384	2.032	2,1	12,5
Gutenbrunn	445	28	6,3	945	107	11,3	2,1
Langschlag	4.135	424	10,3	20.602	1.430	6,9	5,0
Ottenschlag	7.555	230	3,0	68.460	803	1,2	9,1
Pölla	7.900	719	9,1	24.372	2.311	9,5	3,1
Rappottenstein	2.581	352	13,6	8.521	1.838	21,6	3,3
Sallingberg	802	88	11,0	3.039	362	11,9	3,8
Schönbach	545	47	8,6	2.470	266	10,8	4,5
Schwarzenau	681	264	38,8	2.900	1.757	60,6	4,3
Schweiggrers	1.781	112	6,3	9.895	246	2,5	5,6
Zwettl-Niederösterreich	34.324	4.379	12,8	67.771	10.329	15,2	2,0

Übernachtungen Jänner bis Juni 2019

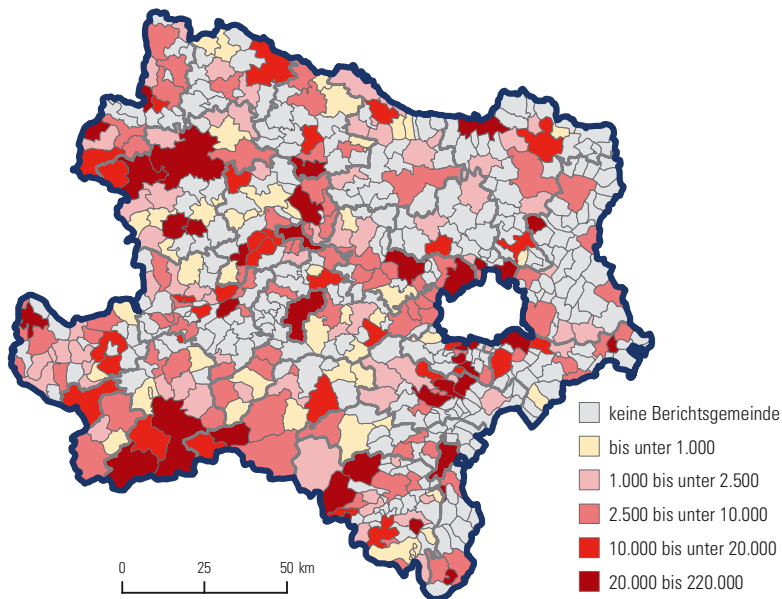

Übernachtungen Jänner bis Juni 2020

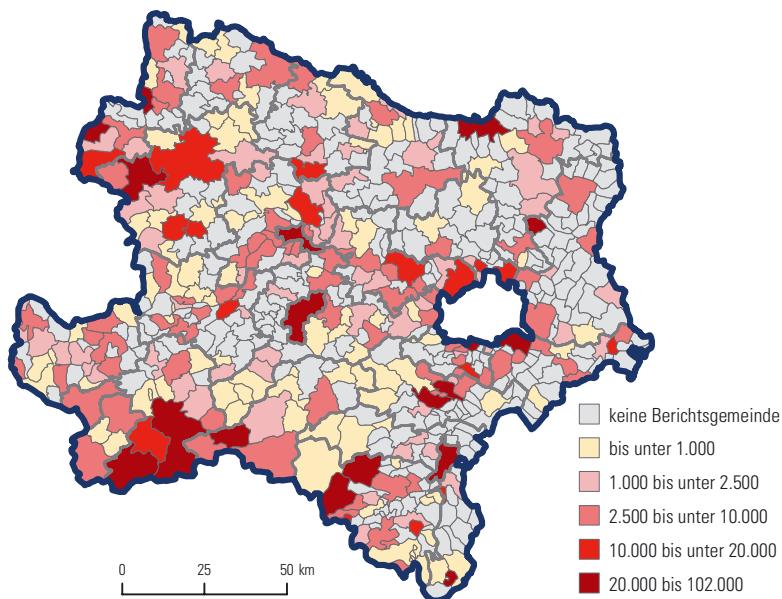

4.5.2 Ankünfte, Übernachtungen und Aufenthaltsdauer 1982–2019 nach Herkunft

Ankünfte 1982–2019 nach Herkunft

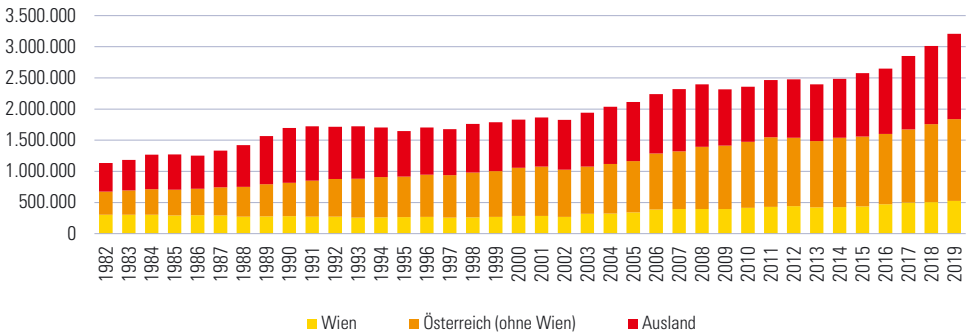

Übernachtungen 1982–2019 nach Herkunft

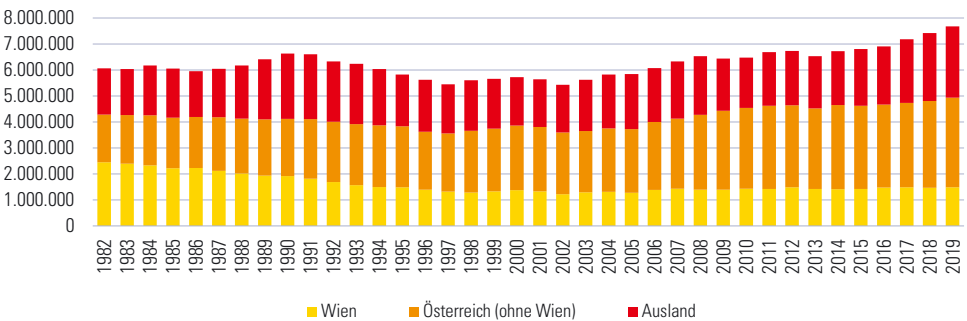

Durchschnittlicher Aufenthalt (in Tagen) 1982–2019 nach Herkunft

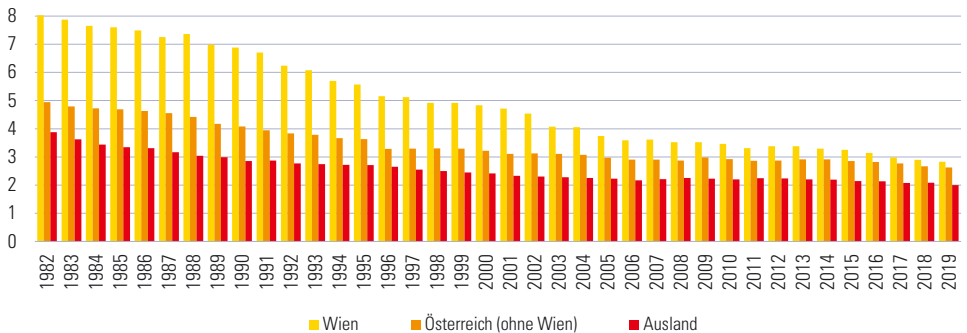

4.5.3 Ankünfte (in Tsd.) 1985, 1990, 1995, 2000, 2005, 2010, 2015, 2017–2019 nach Herkunftsländern

Herkunftsland	1985	1990	1995	2000	2005	2010	2015	2017	2018	2019
Inland	706,1	817,4	914,0	1.056,2	1.164,5	1.475,0	1.557,7	1.672,5	1.757,1	1.838,1
Niederösterreich	-	-	-	-	329,4	423,3	479,8	507,9	534,8	557,3
Wien	291,8	279,0	266,1	283,8	341,4	414,2	437,7	497,2	505,6	526,0
Oberösterreich	-	-	-	-	158,1	199,1	213,2	229,4	241,3	253,1
Steiermark	-	-	-	-	104,2	136,2	148,8	160,1	166,0	170,9
Salzburg	-	-	-	-	65,3	79,4	77,1	76,1	84,0	89,2
Kärnten	-	-	-	-	55,3	78,9	67,4	68,4	77,0	79,5
Tirol	-	-	-	-	50,1	61,6	56,5	58,3	62,5	65,7
Burgenland	-	-	-	-	40,2	52,0	51,3	51,5	55,4	65,3
Vorarlberg	-	-	-	-	20,6	30,4	25,8	23,6	30,4	31,1
Ausland	565,5	880,3	734,2	773,6	949,6	882,1	1.018,4	1.180,7	1.255,2	1.370,6
Deutschland	293,0	440,7	390,2	389,3	399,1	344,6	343,8	378,3	381,4	389,4
Tschechische Republik	-	-	15,6	16,3	21,5	42,5	48,6	65,2	69,9	88,3
China	-	-	-	-	25,9	18,3	43,1	70,0	64,7	81,0
Ungarn	27,1	31,6	30,2	32,8	47,0	42,6	49,4	58,6	67,9	74,4
Polen	2,8	13,2	15,1	20,4	21,8	34,7	47,5	49,8	63,6	65,6
Rumänien	0,7	2,8	3,1	6,3	11,5	24,3	27,0	33,4	37,6	42,9
Italien	42,8	71,6	33,0	38,0	47,2	35,6	34,7	40,6	41,6	41,5
Niederlande	50,0	59,4	39,2	35,0	45,7	38,0	34,6	37,6	41,2	41,4
Schweiz und Liechtenstein	14,1	21,6	22,4	21,5	25,3	29,8	28,5	31,9	34,7	37,4
USA	29,7	28,6	19,4	40,0	38,5	23,1	35,5	28,0	33,3	37,4
Slowakei	-	-	5,0	5,6	10,0	14,4	22,4	24,0	30,9	35,1
Vereinigtes Königreich	13,7	19,5	15,0	22,7	20,9	25,8	27,5	25,9	34,5	32,4
Spanien	1,6	4,7	3,6	4,1	8,8	22,5	28,4	23,2	23,6	31,6
Südkorea	-	-	-	0,2	2,7	8,4	20,7	20,5	22,9	28,6
Frankreich	21,2	42,7	23,4	18,7	24,1	19,8	21,4	23,3	25,2	27,8
Ukraine	-	-	-	-	2,0	4,3	6,9	7,5	10,2	15,2
Slowenien	-	-	3,8	3,8	6,2	5,8	10,9	10,6	12,6	14,7
Israel	3,1	5,1	6,0	5,4	7,2	3,3	5,5	6,4	9,1	14,6
Russland	-	-	-	-	4,2	8,1	11,1	12,8	12,7	14,1
Belgien	-	-	-	13,2	12,1	11,9	11,5	13,9	13,9	13,7
Türkei	1,1	1,2	0,9	1,3	3,3	2,3	10,3	7,9	9,0	11,7
Kroatien	-	-	2,8	3,7	5,0	5,7	10,4	9,4	8,9	10,2
Indien	0,5	0,3	0,7	2,4	7,2	1,1	3,8	7,7	7,7	9,8
Bulgarien	1,0	1,3	3,2	2,9	4,5	5,6	8,5	8,9	9,4	9,1
Japan	2,8	7,3	3,1	6,8	15,0	7,4	15,2	13,2	8,3	9,0
Schweden	6,6	10,4	6,1	4,9	6,4	6,5	6,4	6,3	6,6	7,2
Dänemark	4,9	6,6	6,2	5,5	6,0	5,3	4,4	7,9	6,4	6,9
Insgesamt	1.271,6	1.697,7	1.648,1	1.829,8	2.114,1	2.357,1	2.576,1	2.853,2	3.012,3	3.208,7

4.5.4 Übernachtungen (in Tsd.) 1985, 1990, 1995, 2000, 2005, 2010, 2015, 2017–2019 nach Herkunftsländern

Herkunftsland	1985	1990	1995	2000	2005	2010	2015	2017	2018	2019
Inland	4.162,3	4.118,0	3.837,1	3.858,4	3.724,4	4.536,4	4.622,7	4.733,7	4.806,4	4.932,3
Niederösterreich	-	-	-	-	1.204,4	1.460,3	1.538,1	1.546,7	1.568,1	1.609,8
Wien	2.217,8	1.921,4	1.482,9	1.373,1	1.278,8	1.433,4	1.424,3	1.482,5	1.466,2	1.487,7
Oberösterreich	-	-	-	-	389,0	513,8	543,5	570,5	577,2	612,7
Steiermark	-	-	-	-	292,3	383,2	418,9	435,1	445,5	441,9
Kärnten	-	-	-	-	135,8	189,8	179,5	180,2	189,9	196,5
Salzburg	-	-	-	-	139,7	178,8	176,6	170,8	182,7	190,2
Burgenland	-	-	-	-	121,8	154,4	142,6	146,5	149,6	168,5
Tirol	-	-	-	-	110,2	149,2	136,5	144,0	155,9	152,7
Vorarlberg	-	-	-	-	52,4	73,5	62,8	57,3	71,3	72,3
Ausland	1.894,1	2.509,6	1.990,1	1.868,4	2.116,2	1.940,4	2.181,3	2.448,0	2.612,1	2.746,2
Deutschland	1.030,3	1.235,8	1.130,8	1.037,0	1.049,1	881,9	813,6	854,4	871,8	879,5
Ungarn	71,0	93,5	92,1	86,1	125,7	112,4	133,9	162,1	177,6	187,4
Polen	10,5	41,4	33,1	35,9	40,5	67,9	104,7	116,1	148,5	165,6
Tschechische Republik	-	-	36,8	36,4	53,5	78,0	96,1	128,6	136,0	159,5
China	-	-	-	-	33,7	24,1	74,3	108,5	101,0	120,6
Niederlande	241,8	237,7	120,8	97,8	115,6	101,8	97,2	98,9	108,8	105,8
Slowakei	-	-	12,2	13,2	22,6	36,5	60,7	64,0	82,1	92,8
Rumänien	2,1	32,5	11,2	11,5	21,3	46,9	57,6	65,6	75,8	84,7
Italien	113,1	167,8	73,6	78,8	93,4	65,2	63,4	79,4	83,3	81,0
Schweiz und Liechtenstein	42,4	54,0	50,5	45,0	51,1	60,8	56,5	61,7	69,4	70,9
USA	73,9	62,0	38,2	65,9	58,0	38,2	55,5	50,2	60,6	62,1
Vereinigtes Königreich	43,5	47,2	37,1	51,2	43,0	44,9	47,0	46,5	61,6	56,4
Spanien	4,6	11,7	8,9	8,6	15,4	32,8	45,8	34,8	38,6	49,6
Frankreich	54,0	110,7	56,1	41,4	43,8	36,4	36,8	42,5	46,4	45,2
Russland	-	-	-	-	12,6	21,3	28,4	33,3	31,4	32,8
Slowenien	-	-	7,8	6,8	12,6	11,9	29,8	24,3	26,8	32,5
Südkorea	-	-	-	0,4	5,6	11,8	35,8	31,9	30,8	32,2
Belgien	-	-	-	30,2	25,9	24,0	24,8	26,4	27,0	26,7
Ukraine	-	-	-	-	3,5	7,0	12,1	15,2	18,5	25,7
Israel	16,3	18,6	16,0	11,4	10,2	6,2	12,0	12,0	16,8	23,5
Kroatien	-	-	7,0	7,4	8,9	11,5	21,4	18,5	18,5	20,8
Türkei	-	-	-	3,0	6,1	5,5	22,7	16,1	17,2	19,3
Bulgarien	2,8	6,5	7,1	6,0	8,9	11,7	16,3	16,7	18,7	17,5
Indien	2,3	0,8	1,8	10,0	8,5	2,4	7,1	14,4	13,7	14,3
Japan	5,4	14,4	7,4	12,5	21,3	10,4	22,4	24,9	16,1	13,8
Dänemark	14,6	15,4	20,2	14,3	13,6	12,4	10,3	16,8	12,9	13,6
Kanada	9,1	16,4	8,1	9,9	10,6	9,3	9,9	9,7	11,8	13,1
Insgesamt	6.056,4	6.627,6	5.827,2	5.726,7	5.840,6	6.476,8	6.804,0	7.181,6	7.418,5	7.678,5

4.5.5 Ankünfte (in Tsd.) 1985, 1990, 1995, 2000, 2005, 2010, 2015 und 2019 nach Unterkunftsarten

Unterkunftsart	1985	1990	1995	2000	2005	2010	2015	2019
Hotel oder ähnlicher Betrieb	956,0	1.294,0	1.282,5	1.452,0	1.695,1	1.876,1	2.053,7	2.579,9
5- und 4-Stern	307,5	441,9	518,5	647,9	860,1	997,1	1.062,0	1.365,8
3-Stern	317,2	504,2	501,8	591,5	597,0	668,8	713,8	903,8
2- und 1-Stern	331,3	347,9	262,2	212,6	238,0	210,2	278,0	310,3
Privatquartier	100,7	132,3	135,9	139,1	147,8	160,5	173,8	182,6
nicht auf Bauernhof	79,9	107,9	108,4	105,2	108,0	109,8	120,1	117,6
auf Bauernhof	20,8	24,4	27,5	33,8	39,8	50,7	53,7	65,0
Campingplatz	72,7	104,8	74,8	60,8	65,6	65,3	79,1	101,3
Kur- und Erholungsheim	74,1	58,1	52,2	50,4	38,3	64,3	54,7	55,8
Jugendherberge, -gästehaus	20,6	26,7	30,8	18,9	29,4	35,0	42,4	33,4
Bewirtschaftete Schutzhütte	15,4	12,1	13,9	21,8	18,4	19,6	14,5	24,1
Ferienwohnung, Ferienhaus	1,6	4,7	8,9	21,1	34,7	47,1	68,2	96,4
privat nicht auf Bauernhof	-	-	-	11,0	17,7	24,4	32,6	43,4
privat auf Bauernhof	-	-	-	6,9	11,3	15,2	19,0	22,5
gewerblich	-	-	-	3,2	5,7	7,5	16,5	30,5
sonstige Unterkunft	30,4	64,9	49,0	65,7	84,8	89,3	89,7	135,2
Insgesamt	1.271,6	1.697,7	1.648,1	1.829,8	2.114,1	2.357,1	2.576,1	3.208,7

4.5.6 Übernachtungen (in Tsd.) 1985, 1990, 1995, 2000, 2005, 2010, 2015 und 2019 nach Unterkunftsarten

Unterkunftsart	1985	1990	1995	2000	2005	2010	2015	2019
Hotel oder ähnlicher Betrieb	3.679,8	4.293,2	3.859,4	3.848,6	4.036,3	4.272,2	4.538,5	5.131,8
5- und 4-Stern	1.180,6	1.544,6	1.492,8	1.686,5	2.030,6	2.333,0	2.435,0	2.688,2
3-Stern	1.111,3	1.581,9	1.514,9	1.556,4	1.425,7	1.405,3	1.463,8	1.768,2
2- und 1-Stern	1.388,0	1.166,7	851,8	605,7	580,0	533,9	639,7	675,4
Privatquartier	729,2	716,6	580,0	455,1	428,6	443,3	471,1	496,1
nicht auf Bauernhof	563,9	554,8	435,6	328,5	302,8	293,9	319,5	316,7
auf Bauernhof	165,3	161,8	144,4	126,6	125,8	149,3	151,6	179,5
Campingplatz	290,0	315,9	208,6	169,3	185,5	189,7	209,2	260,1
Kur- und Erholungsheim	1.078,3	905,7	742,2	773,8	659,1	979,1	929,3	953,6
Jugendherberge, -gästehaus	80,4	80,4	102,3	58,6	75,2	84,8	109,6	80,5
Bewirtschaftete Schutzhütte	22,5	15,3	15,3	25,7	21,2	21,4	15,6	26,8
Ferienwohnung, Ferienhaus	14,5	40,5	65,0	122,1	149,7	198,8	252,4	342,0
privat nicht auf Bauernhof	-	-	-	63,9	77,7	107,8	136,7	167,0
privat auf Bauernhof	-	-	-	35,5	50,2	64,0	72,1	84,2
gewerblich	-	-	-	22,6	21,8	27,0	43,7	90,8
sonstige Unterkunft	161,6	260,1	254,3	273,5	285,0	287,7	278,2	387,6
Insgesamt	6.056,4	6.627,6	5.827,2	5.726,7	5.840,6	6.476,8	6.804,0	7.678,5

Übernachtungen ausländischer Touristen (in %) 2019 nach ausgewählten Herkunftsländern und Unterkunftsarten

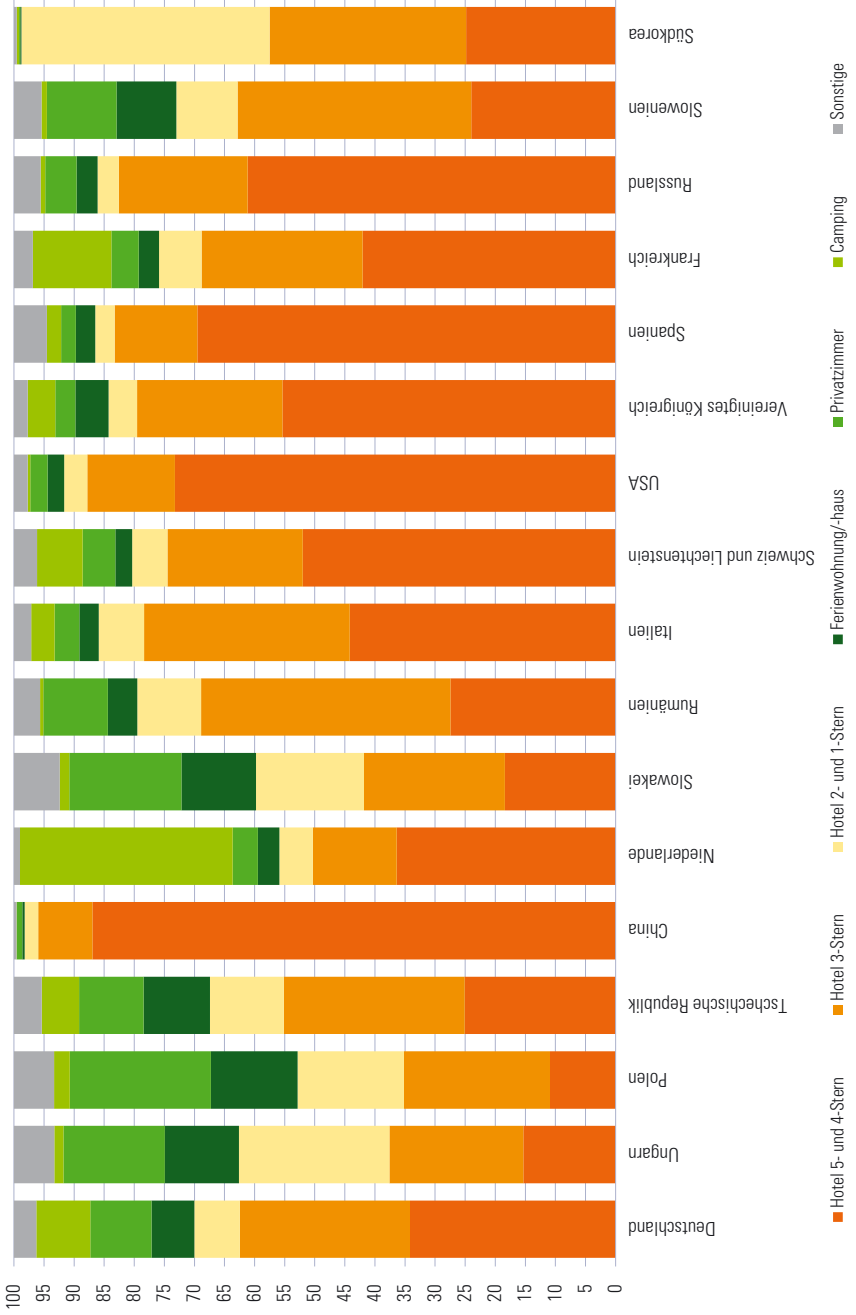

Übernachtungen 2019 nach Unterkunftsarten und Verwaltungsbezirken

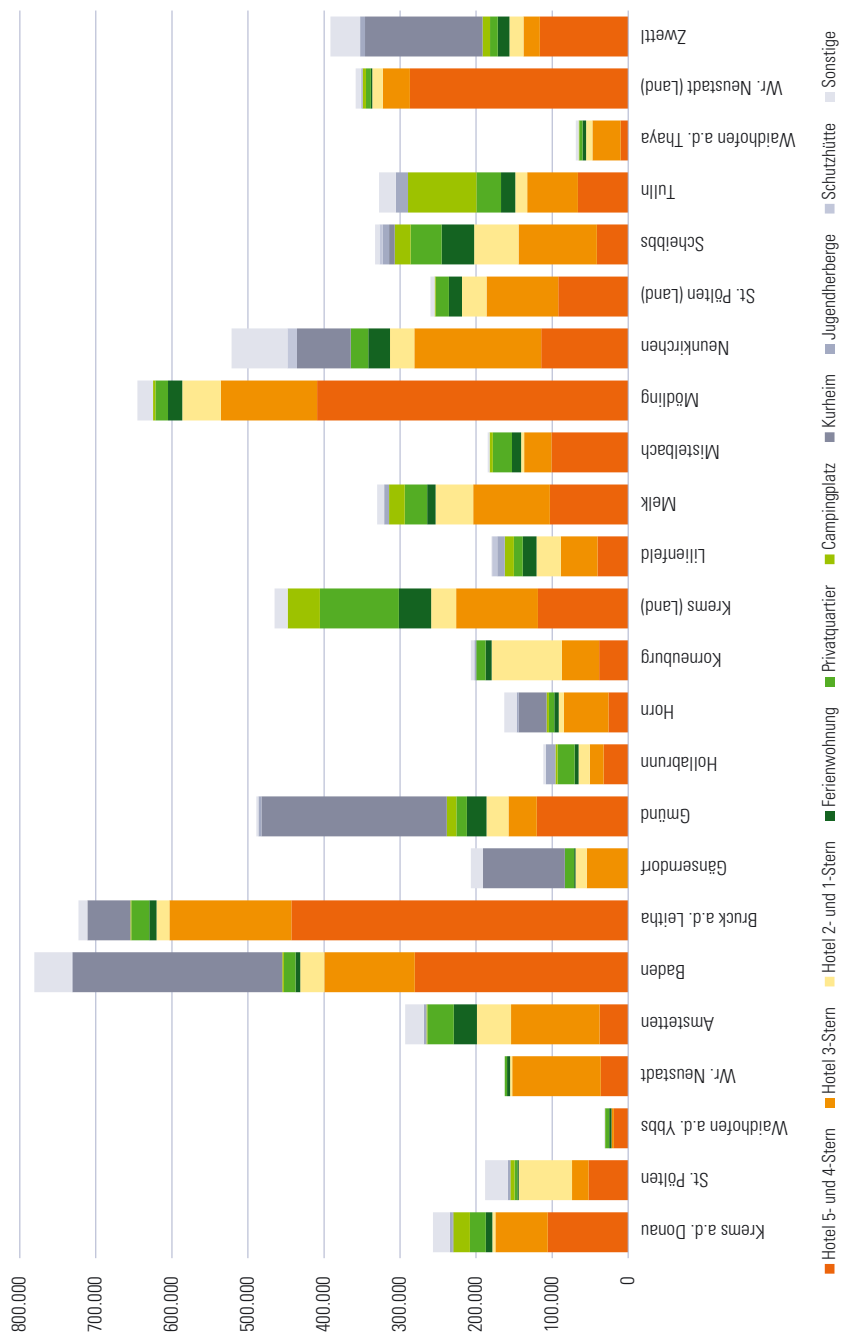

4.5.7 Tourismus im Sommerhalbjahr 2019 nach Unterkunftsarten

Unterkunftsart	Ankünfte			Übernachtungen			Ø Auf- enthalt
	insgesamt	Inländer	Ausländer	insgesamt	Inländer	Ausländer	
Hotel oder ähnlicher Betrieb	1.581.248	860.420	720.828	3.088.293	1.814.129	1.274.164	2,0
5- und 4-Stern	808.130	417.989	390.141	1.577.351	899.241	678.110	2,0
3-Stern	575.247	327.220	248.027	1.100.255	661.068	439.187	1,9
2- und 1-Stern	197.871	115.211	82.660	410.687	253.820	156.867	2,1
Privatquartier	128.921	76.481	52.440	335.310	171.594	163.716	2,6
nicht auf Bauernhof	81.555	45.750	35.805	208.426	99.327	109.099	2,6
auf Bauernhof	47.366	30.731	16.635	126.884	72.267	54.617	2,7
Campingplatz	93.928	35.344	58.584	240.357	86.584	153.773	2,6
Kur- und Erholungsheim	28.317	28.146	171	486.891	485.410	1.481	17,2
Jugendherberge, -gästehaus	23.288	17.955	5.333	56.941	47.718	9.223	2,4
Bewirtschaftete Schutzhütte	21.201	18.861	2.340	23.244	19.766	3.478	1,1
Ferienwohnung, Ferienhaus	65.033	35.960	29.073	226.832	111.003	115.829	3,5
privat nicht auf Bauernhof	28.544	14.349	14.195	109.344	47.647	61.697	3,8
privat auf Bauernhof	16.101	9.448	6.653	59.689	30.540	29.149	3,7
gewerblich	20.388	12.163	8.225	57.799	32.816	24.983	2,8
sonstige Unterkunft	90.515	69.286	21.229	261.700	204.457	57.243	2,9
Insgesamt	2.032.451	1.142.453	889.998	4.719.568	2.940.661	1.778.907	2,3

4.5.8 Tourismus im Winterhalbjahr 2019/20 nach Unterkunftsarten

Unterkunftsart	Ankünfte			Übernachtungen			Ø Auf- enthalt
	insgesamt	Inländer	Ausländer	insgesamt	Inländer	Ausländer	
Hotel oder ähnlicher Betrieb	716.535	418.629	297.906	1.498.767	950.333	548.434	2,1
5- und 4-Stern	405.537	232.868	172.669	817.442	526.700	290.742	2,0
3-Stern	230.526	137.095	93.431	477.740	301.331	176.409	2,1
2- und 1-Stern	80.472	48.666	31.806	203.585	122.302	81.283	2,5
Privatquartier	36.470	22.029	14.441	113.303	55.444	57.859	3,1
nicht auf Bauernhof	25.498	15.239	10.259	78.279	37.960	40.319	3,1
auf Bauernhof	10.972	6.790	4.182	35.024	17.484	17.540	3,2
Campingplatz	972	835	137	8.053	7.596	457	8,3
Kur- und Erholungsheim	21.335	21.170	165	355.245	353.912	1.333	16,7
Jugendherberge, -gästehaus	6.958	5.866	1.092	17.912	14.083	3.829	2,6
Bewirtschaftete Schutzhütte	1.616	1.527	89	2.062	1.821	241	1,3
Ferienwohnung, Ferienhaus	22.961	10.442	12.519	90.555	38.159	52.396	3,9
privat nicht auf Bauernhof	11.873	5.099	6.774	47.315	19.198	28.117	4,0
privat auf Bauernhof	4.069	2.062	2.007	17.059	6.509	10.550	4,2
gewerblich	7.019	3.281	3.738	26.181	12.452	13.729	3,7
sonstige Unterkunft	32.338	22.986	9.352	93.508	65.351	28.157	2,9
Insgesamt	839.185	503.484	335.701	2.179.405	1.486.699	692.706	2,6

4.5.9 Betriebe, Zimmer und Betten im Sommerhalbjahr 2019 und Winterhalbjahr 2019/20 nach Unterkunftsarten

Unterkunftsart	Sommerhalbjahr 2019			Winterhalbjahr 2019/20		
	Betriebe	Zimmer	Betten	Betriebe	Zimmer	Betten
Hotel oder ähnlicher Betrieb	1.014	22.793	44.416	1.002	22.714	44.321
5- und 4-Stern	166	8.560	16.283	167	8.701	16.639
3-Stern	445	9.536	18.796	441	9.465	18.622
2- und 1-Stern	403	4.697	9.337	394	4.548	9.060
Privatquartier	1.032	-	7.393	951	-	6.763
nicht auf Bauernhof	714	-	5.037	662	-	4.629
auf Bauernhof	318	-	2.356	289	-	2.134
Campingplatz	60	-	9.334	48	-	7.747
Kur- und Erholungsheim	22	-	3.240	22	-	3.240
Jugendherberge, -gästehaus	17	-	1.121	15	-	1.031
Bewirtschaftete Schutzhütte	53	-	1.019	40	-	742
Ferienwohnung, Ferienhaus	908	-	5.801	828	-	5.353
privat nicht auf Bauernhof	567	-	2.907	507	-	2.596
privat auf Bauernhof	237	-	1.475	219	-	1.392
gewerblich	104	-	1.419	102	-	1.365
sonstige Unterkunft	157	-	6.584	133	-	5.016
Insgesamt	3.263	22.793	78.908	3.039	22.714	74.213

4.5.10 Hotels und Hotelbetten 1975–2019 nach Kategorie

Hotels in den Sommersaisons 1975–2019 nach Kategorie

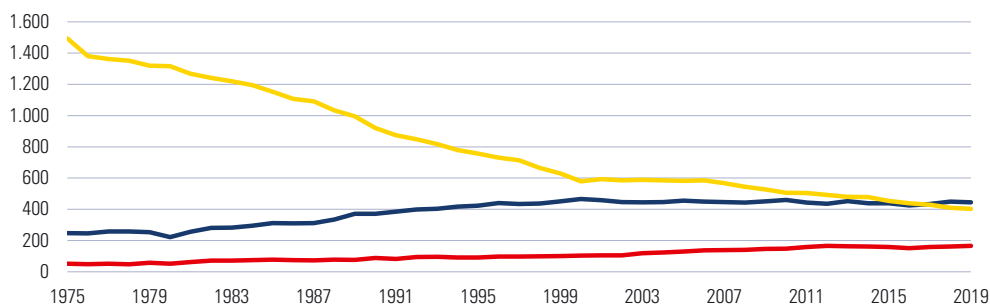

Hotelbetten in den Sommersaisons 1975–2019 nach Kategorie

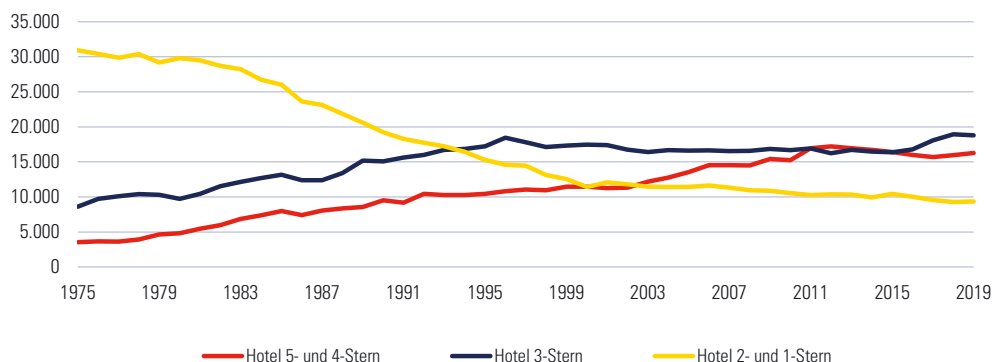

4 Wirtschaft

- 4.1 Wirtschaft allgemein
- 4.2 Land- und Forstwirtschaft
- 4.3 Produzierender Bereich
- 4.4 Dienstleistungen
- 4.5 Tourismus
- 4.6 Arbeitsmarkt**
- 4.7 Indizes

4.6.1 Beschäftigte im Jänner und Juli 2019 und 2020 nach Bundesländern

Bundesland	2019			2020		Veränderung 2019-2020 in %	
	Jänner	Juli	Jahres-Ø	Jänner	Juli	Jänner	Juli
Burgenland	100.287	110.170	106.042	101.888	109.030	1,6	-1,0
Kärnten	206.929	228.532	216.025	207.307	222.327	0,2	-2,7
Niederösterreich	606.915	643.500	629.613	619.161	637.189	2,0	-1,0
Oberösterreich	656.360	689.480	675.417	662.612	677.820	1,0	-1,7
Salzburg	263.955	269.950	262.127	267.217	262.166	1,2	-2,9
Steiermark	516.074	543.015	531.523	520.033	530.527	0,8	-2,3
Tirol	350.768	352.837	344.082	355.453	343.424	1,3	-2,7
Vorarlberg	170.012	171.046	168.372	171.334	168.182	0,8	-1,7
Wien	845.424	871.965	864.116	854.425	847.668	1,1	-2,8
Österreich	3.716.724	3.880.495	3.797.317	3.759.430	3.798.333	1,1	-2,1

4.6.2 Kinderbetreuungsgeldbeziehende Personen mit einem Beschäftigungsverhältnis im Juli 2020 nach Bundesländern

Bundesland	insgesamt	Geschlecht		Dienstnehmergruppe	
		männlich	weiblich	Arbeiter	Angestellte und Beamte
Burgenland	2.094	64	2.030	388	1.706
Kärnten	3.833	115	3.718	1.040	2.793
Niederösterreich	13.053	579	12.474	2.818	10.235
Oberösterreich	13.522	783	12.739	3.725	9.797
Salzburg	5.110	243	4.867	1.315	3.795
Steiermark	9.500	508	8.992	2.465	7.035
Tirol	6.884	243	6.641	1.711	5.173
Vorarlberg	3.444	141	3.303	840	2.604
Wien	11.015	841	10.174	2.319	8.696
Österreich	68.455	3.517	64.938	16.621	51.834

4.6.3 Beschäftigte Ausländer im Jahresdurchschnitt 2019 nach Herkunft und Bundesländern

Bundesland	Ins-gesamt	EU				Europa (nicht-EU)						
		ins-gesamt	BRD	sonstige	ins-gesamt	ehem. Jugosl.	Bosnien-Herzegov.	Türkei	sonstige	Asien	Afrika	sonstige
Burgenland	27.001	23.906	992	22.914	2.411	638	567	468	738	429	79	176
Kärnten	31.814	21.215	4.449	16.766	7.978	1.537	4.193	460	1.788	1.551	366	704
Niederösterreich	114.782	74.078	8.549	65.529	32.460	6.587	6.018	9.122	10.733	5.601	1.391	1.252
Oberösterreich	115.763	67.974	15.783	52.191	36.630	5.555	12.034	7.489	11.552	7.439	1.829	1.891
Salzburg	60.189	36.485	13.470	23.015	18.148	5.118	4.943	3.522	4.565	3.780	840	936
Steiermark	86.096	61.451	7.441	54.010	17.107	2.536	6.635	2.764	5.172	4.096	1.395	2.047
Tirol	78.367	51.595	18.095	33.500	19.710	4.796	3.275	8.306	3.333	3.610	1.304	2.148
Vorarlberg	42.695	23.634	11.770	11.864	15.091	2.629	1.937	7.814	2.711	2.462	628	880
Wien	242.782	123.282	24.903	98.379	85.070	23.100	9.503	19.715	32.752	23.965	5.655	4.810
Österreich	799.489	483.620	105.452	378.168	234.605	52.496	49.105	59.660	73.344	52.933	13.487	14.844

4.6.4 Beschäftigung im Jahresdurchschnitt 1975, 1980, 1985, 1990–2019

Jahr	Arbeitskräftepotenzial	unselbständig Beschäftigte					Arbeitslose	durchschnittl. Arbeitslosenquote (AMS)
		insgesamt	männlich	weiblich	Ausländer	Ausländer-Anteil in %		
1975	409.331	400.316	255.071	145.245	22.824	5,7	9.015	2,2
1980	447.418	439.164	274.082	165.082	18.844	4,3	8.254	1,8
1985	452.692	428.729	264.485	164.244	15.300	3,6	23.963	5,3
1990	490.292	463.621	281.698	181.923	27.912	6,0	26.671	5,4
1991	506.385	476.727	287.959	188.768	35.877	7,5	29.658	5,9
1992	520.592	489.731	292.123	197.608	37.984	7,8	30.861	5,9
1993	528.801	493.037	292.428	200.609	40.194	8,2	35.764	6,8
1994	533.895	499.127	294.979	204.148	45.607	9,1	34.768	6,5
1995	535.885	501.421	295.162	206.259	47.074	9,4	34.464	6,4
1996	537.798	500.865	292.716	208.149	46.852	9,4	36.933	6,9
1997	543.035	505.860	294.513	211.347	46.453	9,2	37.175	6,8
1998	549.373	511.587	296.613	214.974	46.764	9,1	37.786	6,9
1999	552.325	516.713	297.855	218.858	47.982	9,3	35.612	6,4
2000	553.533	521.645	298.818	222.827	49.513	9,5	31.888	5,8
2001	554.928	520.766	294.513	226.253	49.569	9,5	34.162	6,2
2002	559.213	520.789	290.604	230.185	48.842	9,4	38.424	6,9
2003	563.053	523.844	291.017	232.827	49.281	9,4	39.209	7,0
2004	567.322	526.878	292.423	234.455	50.453	9,6	40.444	7,1
2005	576.100	533.564	296.070	237.494	52.175	9,8	42.536	7,4
2006	581.646	541.443	300.255	241.188	54.207	10,0	40.203	6,9
2007	588.821	551.538	306.265	245.273	57.430	10,4	37.283	6,4
2008	607.460	572.354	317.103	255.251	61.604	10,8	35.106	5,8
2009	607.023	563.310	308.424	254.886	60.003	10,7	43.713	7,2
2010	607.130	564.156	308.771	255.385	62.383	11,1	42.974	7,1
2011	614.863	573.306	314.721	258.585	68.426	11,9	41.557	6,8
2012	624.510	580.128	318.364	261.764	74.985	12,9	44.382	7,1
2013	628.408	579.552	317.548	262.004	78.434	13,5	48.856	7,8
2014	636.046	582.536	319.694	262.842	83.918	14,4	53.510	8,4
2015	646.541	588.116	322.820	265.296	88.523	15,1	58.425	9,0
2016	656.707	596.962	328.395	268.567	94.486	15,8	59.745	9,1
2017	665.107	607.214	334.603	272.611	100.541	16,6	57.893	8,7
2018	672.563	620.189	342.586	277.603	107.768	17,4	52.374	7,8
2019	680.358	629.613	348.690	280.923	114.782	18,2	50.630	7,5

Anmerkung: Ab 2008 ohne Selbständige, die bei der Gebietskrankenkasse versichert sind, aber inklusive freier Dienstverträge.

Unselbständig Beschäftigte und ausländische Beschäftigte 1962–2019

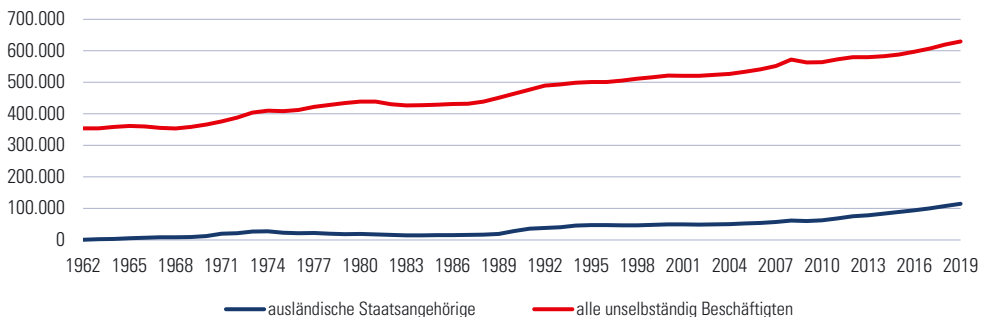

4.6.5 Beschäftigte im Jänner und Juli 2020 nach ÖNACE-Abschnitt

Wirtschaftszweig (ÖNACE-Abschnitt)	Jänner				Juli					
	insgesamt	weiblich	in %	Arbeiter	insgesamt	weiblich	in %	Arbeiter		
A Land- und Forstwirtschaft, Fischerei	6.250	2.185	35,0	4.976	79,6	9.242	3,31	36,0	7.844	84,9
B Bergbau und Gewinnung von Steinen und Erden	1.635	159	9,7	1.115	68,2	1.845	177	9,6	1.321	71,6
C Herstellung von Waren	104.769	25.866	24,7	64.302	61,4	106.322	26.171	24,6	65.182	61,3
D Energieversorgung	2.944	457	15,5	413	14,0	3.022	503	16,6	391	12,9
E Wasserversorgung, Abwasser-, Abfallentsorgung und Beseitigung von Umweltverschmutzungen	4.060	788	19,4	2.795	68,8	4.218	790	18,7	2.932	69,5
F Bau	44.360	6.227	14,0	31.607	71,3	55.197	6.525	11,8	41.781	75,7
G Handel; Instandhaltung und Reparatur von Kraftfahrzeugen	105.974	53.936	50,9	29.917	28,2	107.090	54.130	50,5	30.815	28,8
H Verkehr und Lagerei	50.168	12.322	24,6	19.490	38,8	50.331	12.118	24,1	20.004	39,7
I Beherbergung und Gastronomie	23.066	13.533	58,7	19.972	86,6	23.136	13.702	59,2	20.172	87,2
J Information und Kommunikation	7.007	2.528	36,1	313	4,5	7.036	2.475	35,2	302	4,3
K Erbringung von Finanz- und Versicherungsdienstleistungen	13.175	6.789	51,5	508	3,9	13.076	6.790	51,9	522	4,0
L Grundstücks- und Wohnungswesen	4.771	2.666	55,9	1.588	33,5	5.201	2.800	53,8	1.944	37,4
M Erbringung von freiberuflichen, wissenschaftlichen und technischen Dienstleistungen	23.606	12.717	53,9	2.072	8,8	23.895	12.764	53,4	2.134	8,9
N Erbringung von sonstigen wirtschaftlichen Dienstleistungen	30.973	13.347	43,1	22.694	73,3	31.447	13.054	41,5	23.316	74,1
O Öffentliche Verwaltung, Verteidigung, Sozialversicherung	118.940	71.182	59,9	24.389	20,5	120.453	71.902	59,7	25.608	21,3
P Erziehung und Unterricht	11.410	6.090	53,4	1.028	9,0	10.302	5.795	55,7	959	9,3
Q Gesundheits- und Sozialwesen	32.319	25.121	77,7	4.178	12,9	31.990	24.927	77,9	3.914	12,2
R Kunst, Unterhaltung und Erholung	4.522	1.930	42,7	1.767	39,1	4.999	2.126	42,5	2.027	40,5
S Erbringung von sonstigen Dienstleistungen	14.279	9.711	68,0	6.970	48,8	13.985	9.433	67,5	6.698	47,9
T Private Haushalte mit Hauspersonal; Herstellung von Waren und Erbringung von Dienstleistungen durch private Haushalte für Eigenbedarf ohne ausgeprägten Schwerpunkt	469	379	80,8	273	58,2	462	362	78,4	278	60,2
U Exterritoriale Organisationen und Körperschaften	-	-	-	-	-	-	-	-	-	-
Wirtschaftsklasse unbekannt	49	12	24,5	1	2,0	40	9	22,5	1	2,5
Präsenzdienstler	1.052	3	0,3	792	75,3	847	3	0,4	693	81,8
Kinderbetreuungsgeld-Beziehende	13.463	13.096	97,3	2.886	21,4	13.053	12.474	95,6	2.818	21,6
Insgesamt	619.161	281.044	45,4	244.066	39,4	637.189	282.301	44,3	261.656	41,1

4.6.6 Arbeitsmarktdaten im Jänner und Juli 2020 nach AMS-Bezirken

AMS-Bezirk	Jänner						Juli					
	vorgemerkte Arbeitslose			Arbeitslosenquote			vorgemerkte Arbeitslose			Arbeitslosenquote		
	offene Stellen	insgesamt	weiblich	Frauenanteil in %	Arbeitslosenquote	Arbeitslosenquote	offene Stellen	insgesamt	weiblich	Frauenanteil in %	Arbeitslosenquote	Arbeitslosenquote
Amstetten	1.086	2.542	989	38,9	5,6	653	747	2.619	1.298	49,6	5,6	604
Baden	655	6.440	2.684	41,7	10,0	1.672	650	7.191	3.454	48,0	11,0	1.732
Bruck a.d. Leitha	239	1.743	767	44,0	7,9	457	239	1.778	934	52,5	7,9	450
Gänserndorf	338	4.846	2.050	42,3	10,1	1.244	414	4.917	2.508	51,0	10,0	1.077
Gmünd	121	1.722	550	31,9	11,3	222	205	1.209	594	49,1	7,8	185
Hollabrunn	162	1.732	650	37,5	8,1	225	213	1.563	799	51,1	7,2	188
Horn	160	832	271	32,6	6,5	107	281	518	254	49,0	4,0	55
Korneuburg	481	2.919	1.313	45,0	7,0	639	487	3.122	1.570	50,3	7,3	626
Krems	656	3.219	1.269	39,4	9,2	724	752	2.437	1.185	48,6	6,8	528
Lilienfeld	274	959	360	37,5	8,8	216	363	857	393	45,9	7,7	178
Melk	455	2.483	837	33,7	7,0	413	628	1.883	959	50,9	5,2	369
Mistelbach	373	2.690	1.013	37,7	8,1	477	410	2.626	1.246	47,4	7,7	415
Mödling	1.222	3.738	1.617	43,3	7,2	942	1.000	4.441	2.171	48,9	8,4	986
Neunkirchen	451	3.915	1.621	41,4	10,4	787	429	3.860	1.900	49,2	10,1	749
St. Pölten	1.563	7.545	2.978	39,5	9,1	2.021	1.459	7.841	3.802	48,5	9,2	2.024
Scheibbs	400	1.079	278	25,8	6,0	132	334	787	372	47,3	4,3	133
Schwechat	352	2.253	990	43,9	7,9	604	308	2.588	1.297	50,1	8,9	677
Tulln	593	3.069	1.222	39,8	6,6	828	620	3.187	1.603	50,3	6,7	668
Waidhofen a.d. Thaya	109	930	307	33,0	8,8	68	110	659	338	51,3	6,1	48
Waidhofen a.d. Ybbs	284	556	182	32,7	4,6	92	217	530	256	48,3	4,3	92
Wr. Neustadt	787	6.142	2.727	44,4	11,0	1.614	839	6.166	3.100	50,3	10,9	1.493
Zwettl	281	1.501	403	26,8	8,5	60	318	804	412	51,2	4,5	43
Niederösterreich	11.042	62.855	25.078	39,9	9,2	14.197	11.023	61.583	30.445	49,4	8,8	13.320

Anmerkung: Der AMS-Bezirk Bruck a.d. Leitha enthält auch die Fälle der Gemeinde Bruckneudorf (Burgenland).

4.6.7 Vorgemerkte Arbeitslose im Jahresdurchschnitt 2019 nach Alter, Geschlecht und Vormerkdauer

Alter in Jahren	Männer										Frauen				
	Vormerkdauer in Monaten					Vormerkdauer in Monaten					Vormerkdauer in Monaten				
	ins-gesamt	unter 3	3 bis unter 6	6 bis unter 12	12 und länger	ins-gesamt	unter 3	3 bis unter 6	6 bis unter 12	12 und länger	ins-gesamt	unter 3	3 bis unter 6	6 bis unter 12	12 und länger
bis 19	772	652	114	6	1	414	353	57	2	1	358	298	57	3	-
20 bis 24	3.906	3.029	776	81	20	2.330	1.833	444	43	10	1.576	1.196	332	38	10
25 bis 29	5.165	2.882	1.086	758	438	2.765	1.615	543	371	236	2.401	1.267	544	388	203
30 bis 34	5.289	2.705	1.093	837	654	2.648	1.439	514	378	318	2.640	1.267	579	459	336
35 bis 39	5.318	2.632	1.078	863	745	2.598	1.354	489	380	374	2.721	1.277	590	483	371
40 bis 44	4.888	2.352	975	798	764	2.498	1.223	470	382	413	2.400	1.129	505	415	351
45 bis 49	5.635	2.539	1.114	951	1.031	2.889	1.323	536	461	569	2.746	1.217	578	489	461
50 bis 54	7.206	2.897	1.398	1.355	1.556	3.884	1.547	704	704	930	3.322	1.351	694	652	626
55 bis 59	9.539	2.789	1.666	1.972	3.113	4.658	1.491	802	909	1.456	4.881	1.298	864	1.063	1.657
60 und älter	3.027	546	400	580	1.502	2.812	514	373	534	1.391	215	32	26	46	111
Niederösterreich	50.745	23.023	9.699	8.199	9.824	27.485	12.692	4.931	4.165	5.697	23.260	10.331	4.768	4.035	4.126

Anmerkung: Rundungsdifferenzen bei Durchschnittswerten möglich. Der AMS-Bezirk Bruck a.d. Leitha enthält auch die Fälle der Gemeinde Bruckneudorf (Burgenland).

4.6.8 Vorgemerkte Arbeitslose im Jahresdurchschnitt 2019 nach zuletzt ausgeübtem Beruf

Berufsabteilung	Männer					Frauen												
	Veränderung in %		Veränderung in %			Veränderung in %		Veränderung in %										
	2018-2019	2017-2018	insgesamt	2018-2019	2017-2018	insgesamt	2018-2019	2017-2018	insgesamt	2018-2019	2017-2018							
Land- und Forstwirtschaft	1.474	-1,8	-5,1	1.022	-1,4	-3,1	453	-2,7	-9,4	17.272	-5,4	-12,7	14.152	-6,5	-13,0	3.119	-0,3	-10,8
Industrie, Gewerbe	8.885	-1,6	-9,4	4.072	-2,8	-11,1	4.612	-0,6	-7,9	8.989	-2,6	-7,6	2.696	-4,0	-9,0	6.292	-2,0	-6,9
Handel, Verkehr	1.879	-6,3	-14,8	1.560	-7,1	-16,1	320	-2,5	-7,2	1.879	-6,3	-14,8	1.560	-7,1	-16,1	320	-2,5	-7,2
Dienstleistungen	8.227	-1,5	-7,3	2.874	-4,0	-7,3	5.353	-0,2	-7,2	8.227	-1,5	-7,3	2.874	-4,0	-7,3	5.353	-0,2	-7,2
Technische Berufe	3.744	-0,6	-2,0	912	-2,7	-4,4	2.832	0,1	-1,2	3.744	-0,6	-2,0	912	-2,7	-4,4	2.832	0,1	-1,2
Verwaltung, Büro	476	-10,1	-6,8	197	-13,1	-14,9	280	-7,8	0,3	476	-10,1	-6,8	197	-13,1	-14,9	280	-7,8	0,3
Gesundheit, Lehrberuf	50.745	-3,3	-9,5	27.485	-5,2	-11,4	23.260	-0,9	-7,0	50.745	-3,3	-9,5	27.485	-5,2	-11,4	23.260	-0,9	-7,0
unbestimmt																		
Niederösterreich	50.745	-3,3	-9,5	27.485	-5,2	-11,4	23.260	-0,9	-7,0									

Anmerkung: Rundungsdifferenzen bei Durchschnittswerten möglich. Der AMS-Bezirk Bruck a.d. Leitha enthält auch die Fälle der Gemeinde Bruckneudorf (Burgenland).

Arbeitslosenquoten 2009–2020 nach Monaten und Geschlecht

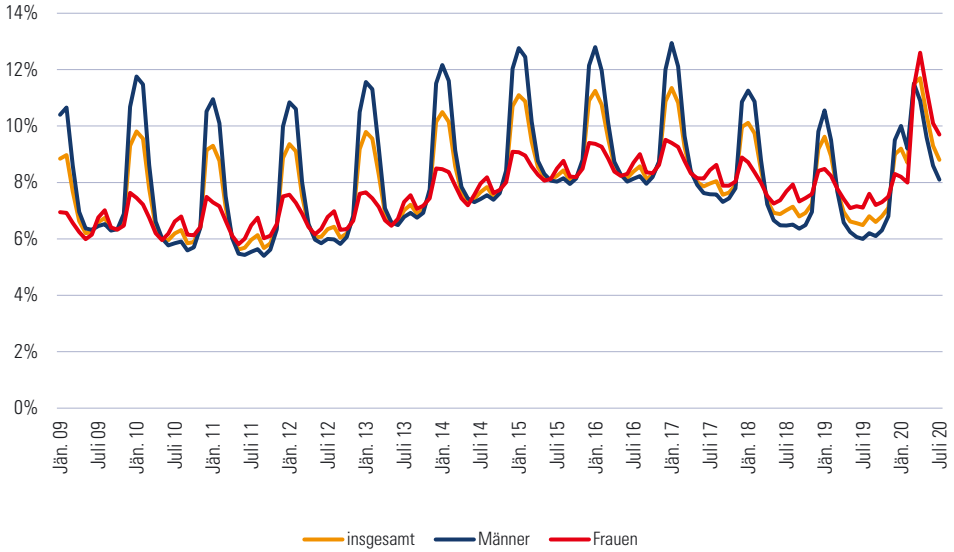

Offene Stellen pro 1.000 Beschäftigten im Durchschnitt 2019 nach ÖNACE-Abschnitten

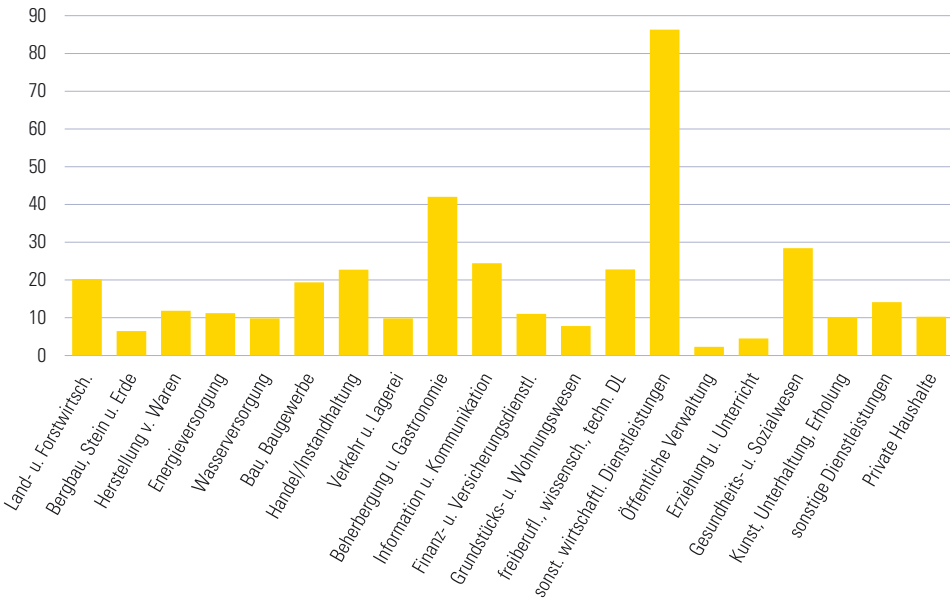

Anmerkung: viele Mehrfachzählungen von Stellen in der Arbeitskräfteüberlassung (ÖNACE N78) bei den sonstigen wirtschaftlichen Dienstleistungen

4.6.9 Lehrlingsstand 1950–2019 nach Sparten

Jahr	Lehrlinge insgesamt		Gewerbe, Handwerk, Dienstleistungen		Industrie		Handel		Banken und Versicherungen		Tourismus und Freizeitwirtschaft		Transport und Verkehr		Information und Consulting		sonst. Lehrberecht., div. Anstalten und Ausbildungseinr. ¹⁾		
	insg.	in %	insg.	in %	insg.	in %	insg.	in %	insg.	in %	insg.	in %	insg.	in %	insg.	in %	insg.	in %	
1950	15.465	12.419	80,3	1,341	8,7	1,474	9,5	-	-	227	1,5	4	0,0	-	-	-	-	-	
1960	22.136	15.251	68,9	2.658	12,0	3.613	16,3	-	-	582	2,6	32	0,1	-	-	-	-	-	
1970	34.259	15.814	46,2	2.391	9,9	4.397	18,1	-	-	1.305	5,4	221	0,9	-	-	-	-	-	
1980	21.428	18.573	86,7	3.873	12,3	5.826	18,5	13	0,0	2.768	8,8	207	0,7	-	-	-	-	-	
1990	23.379	13.632	58,3	2.803	12,0	4.008	17,1	9	0,0	2.366	10,1	91	0,4	-	-	-	-	-	
2000	20.183	11.900	59,0	2.122	10,5	2.933	14,5	59	0,3	1.984	9,8	203	1,0	-	-	-	-	982	4,9
2001	19.585	11.534	58,9	2.167	11,1	2.943	15,0	45	0,2	1.875	9,6	207	1,1	-	-	-	-	814	4,2
2002	18.673	10.620	56,9	2.114	11,3	2.804	15,0	55	0,3	1.836	9,8	190	1,0	329	1,8	329	1,8	725	3,9
2003	18.123	10.105	55,8	2.166	12,0	2.649	14,6	64	0,4	1.857	10,2	191	1,1	307	1,7	307	1,7	784	4,3
2004	18.056	10.022	55,5	2.181	12,1	2.597	14,4	68	0,4	1.893	10,5	179	1,0	288	1,6	288	1,6	828	4,6
2005	18.477	9.980	54,0	2.257	12,2	2.595	14,0	72	0,4	1.991	10,8	177	1,0	287	1,6	287	1,6	1.118	6,1
2006	19.071	10.155	53,2	2.327	12,2	2.755	14,4	77	0,4	2.074	10,9	177	0,9	318	1,7	318	1,7	1.188	6,2
2007	19.782	10.426	52,7	2.494	12,6	2.944	14,9	78	0,4	2.079	10,5	205	1,0	334	1,7	334	1,7	1.222	6,2
2008	19.970	10.462	52,4	2.698	13,5	2.946	14,8	77	0,4	2.020	10,1	235	1,2	327	1,6	327	1,6	1.205	6,0
2009	19.961	9.999	50,1	2.580	12,9	2.822	14,1	93	0,5	1.811	9,1	252	1,3	301	1,5	301	1,5	2.103	10,5
2010	19.814	9.520	48,0	2.556	12,9	2.789	14,1	101	0,5	1.681	8,5	275	1,4	283	1,4	283	1,4	2.609	13,2
2011	19.407	9.286	47,8	2.487	12,8	2.829	14,6	129	0,7	1.555	8,0	317	1,6	290	1,5	290	1,5	2.514	13,0
2012	19.171	9.067	47,3	2.468	12,9	2.800	14,6	123	0,6	1.423	7,4	419	2,2	271	1,4	271	1,4	2.600	13,6
2013	18.638	8.684	46,6	2.528	13,6	2.699	14,5	120	0,6	1.306	7,0	450	2,4	291	1,6	291	1,6	2.560	13,7
2014	17.693	8.172	46,2	2.446	13,8	2.489	14,1	106	0,6	1.172	6,6	461	2,6	282	1,6	282	1,6	2.565	14,5
2015	16.833	7.632	45,3	2.346	13,9	2.406	14,3	98	0,6	1.065	6,3	462	2,7	264	1,6	264	1,6	2.560	15,2
2016	16.043	7.388	46,1	2.241	14,0	2.287	14,3	96	0,6	1.014	6,3	505	3,1	244	1,5	244	1,5	2.268	14,1
2017	15.821	7.280	46,0	2.278	14,4	2.265	14,3	91	0,6	1.061	6,7	545	3,4	255	1,6	255	1,6	2.046	12,9
2018	16.154	7.513	46,5	2.433	15,1	2.275	14,1	99	0,6	1.068	6,6	538	3,3	286	1,8	286	1,8	1.942	12,0
2019	16.811	7.841	46,6	2.601	15,5	2.414	14,4	94	0,6	1.109	6,6	542	3,2	289	1,7	289	1,7	1.921	11,4

¹⁾ ab 2009 inklusive überbetriebliche Lehrausbildung im Auftrag des Arbeitsmarktservice (§ 30b), ab 2012 "sonstige Lehrberechtigte" statt "Nichtkammermitglieder"

4.6.10 Lehrbetriebe und Lehrlinge 2019 nach Lehrjahren, Geschlecht und Verwaltungsbezirken

Verwaltungsbezirk	Lehrbetriebe	Lehrlinge											
		Erstes Lehrjahr		Zweites Lehrjahr		Drittes Lehrjahr		Viertes Lehrjahr					
		insgesamt	männl.	weibl.	insgesamt	männl.	weibl.	insgesamt	männl.	weibl.	insgesamt	männl.	weibl.
Amstetten	509	561	400	161	527	369	158	514	355	159	211	176	35
Baden	361	314	230	84	306	230	76	266	181	85	117	112	5
Bruck a.d. Leitha	231	284	207	77	282	204	78	249	185	64	99	92	7
Gänsemdorf	203	170	127	43	148	108	40	138	102	36	51	48	3
Gmünd	118	135	99	36	130	86	44	118	91	27	45	39	6
Hollabrunn	131	82	57	25	87	71	16	97	68	29	29	27	2
Horn	125	127	88	39	96	61	35	87	66	21	21	19	2
Korneuburg	215	195	159	36	214	157	57	139	92	47	62	58	4
Krems	283	247	166	81	234	160	74	220	152	68	86	80	6
Lilienfeld	101	81	62	19	88	68	20	98	75	23	38	36	2
Melk	292	308	217	91	283	198	95	267	191	76	107	92	15
Mistelbach	207	146	98	48	172	126	46	138	96	42	52	46	6
Mödling	343	347	253	94	343	233	110	304	207	97	99	91	8
Neunkirchen	279	269	186	83	226	167	59	226	164	62	94	88	6
St. Pölten	580	843	550	293	760	521	239	710	515	195	192	176	16
Scheibbs	181	173	100	73	166	107	59	138	96	42	70	61	9
Tulln	249	215	157	58	211	157	54	199	153	46	67	59	8
Waidhofen a.d. Thaya	91	95	72	23	114	85	29	97	76	21	38	33	5
Wr. Neustadt	378	616	412	204	560	345	215	509	331	178	120	114	6
Zwettl	171	161	115	46	168	115	53	149	105	44	56	55	1
Niederösterreich	5.048	5.369	3.755	1.614	5.125	3.568	1.557	4.663	3.301	1.362	1.654	1.502	152

Anmerkung: Die Statutarstädte sind in den Zahlen der jeweiligen Verwaltungsbezirke enthalten.

4.6.11 Lehrlinge 2019 nach Sparten und Verwaltungsbezirken

Verwaltungs- bezirk	Gewerbe, ins- Handwerk, Dienstl. Industrie Handel				Bank- und Versiche- rungs- wesen	Tourismus und Frei- zeitwirt- schaft	Transport und Verkehr	Information und Consulting	überbetr. Ausbild. im Auftrag des AMS	sonstige ¹⁾
	gesamt									
Amstetten	1.813	911	483	221	2	111	1	28	-	56
Baden	1.003	453	220	144	-	91	18	29	-	48
Bruck a.d. Leitha	914	345	235	100	1	27	127	21	25	33
Gänserndorf	507	290	67	91	2	38	2	2	-	15
Gmünd	428	181	152	32	-	36	-	5	12	10
Hollabrunn	295	199	17	42	-	14	-	3	-	20
Horn	331	155	68	50	1	26	-	8	-	23
Korneuburg	610	279	79	136	1	46	2	7	-	60
Krems	787	420	91	121	2	88	1	20	-	44
Lilienfeld	305	138	107	26	7	14	2	1	-	10
Melk	975	600	41	97	5	87	7	23	26	89
Mistelbach	508	313	49	70	1	39	-	7	-	29
Mödling	1.093	372	212	329	2	95	10	32	-	41
Neunkirchen	815	406	151	116	-	68	-	8	-	66
St. Pölten	2.505	950	205	332	62	98	368	68	224	198
Scheibbs	547	266	127	75	1	38	1	5	5	29
Tulln	692	410	57	99	-	53	3	6	-	64
Waidhofen a.d. Thaya	344	216	70	24	-	13	-	1	3	17
Wr. Neustadt	1.805	585	136	238	2	71	-	15	599	159
Zwettl	534	352	34	71	5	56	-	-	2	14
Niederösterreich	16.811	7.841	2.601	2.414	94	1.109	542	289	896	1.025

¹⁾ sonstige Lehrberechtigte, diverse Anstalten und selbständige Ausbildungseinrichtungen sowie Einrichtungen ohne Beauftragung des AMS

Anmerkung: Die Statutarstädte sind in den Zahlen der jeweiligen Verwaltungsbezirke enthalten.

Lehrlinge 1951–2019

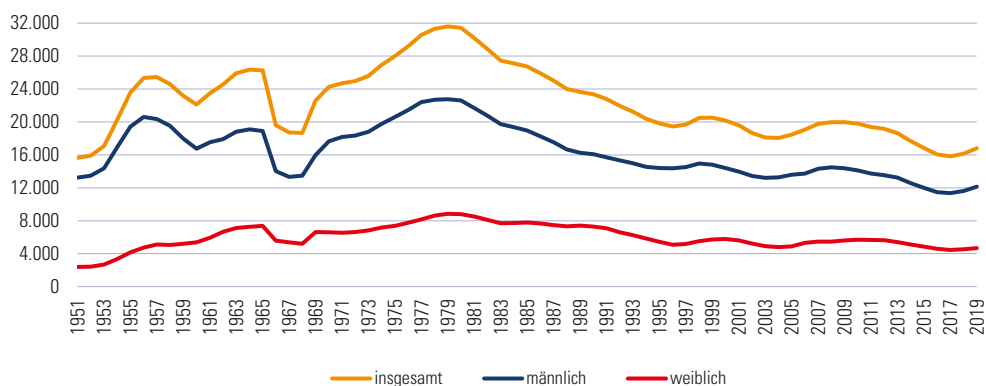

4.6.12 Beliebteste Lehrberufe in Niederösterreich 2019

Beliebteste Lehrberufe der männlichen Lehrlinge			Beliebteste Lehrberufe der weiblichen Lehrlinge		
Lehrlinge	Anzahl	Anteil am männl. Gesamtlehrlingsstand in %	Lehrlinge	Anzahl	Anteil am weibl. Gesamtlehrlingsstand in %
Elektrotechnik ¹⁾	1.634	13,5	Einzelhandel ²⁾	1.274	26,6
Kraftfahrzeugtechnik ¹⁾	1.375	11,3	Friseurin und Perückenmacherin (Stylisten)	458	9,8
Metalltechnik ¹⁾	1.308	10,8	Bürokauffrau	352	7,5
Einzelhandel ²⁾	788	6,5	Köchin	185	3,9
Installations- und Gebäudetechnik	713	5,9	Konditorin (Zuckerbäckerin)	166	3,5
Hochbau	632	5,2	Pharmazeutisch-kaufmännische Assistenz	143	3,1
Tischlerei ³⁾	400	3,3	Gastronomiefachfrau	142	3,0
Koch	296	2,4	Restaurantfachfrau	120	2,6
Gleisbautechnik	283	2,3	Verwaltungsassistentin	106	2,3
Karosseriebautechnik	279	2,3	Metalltechnik ¹⁾	99	2,1
Summe der Top 10	7.708	63,6	Summe der Top 10	3.018	64,4
Niederösterreich	12.126	100,0	Niederösterreich	4.685	100,0

4.6.13 Beliebteste Lehrberufe in Österreich 2019

Beliebteste Lehrberufe der männlichen Lehrlinge			Beliebteste Lehrberufe der weiblichen Lehrlinge		
Lehrlinge	Anzahl	Anteil am männl. Gesamtlehrlingsstand in %	Lehrlinge	Anzahl	Anteil am weibl. Gesamtlehrlingsstand in %
Metalltechnik ¹⁾	9.812	13,3	Einzelhandel ²⁾	7.949	22,3
Elektrotechnik ¹⁾	8.801	12,0	Bürokauffrau	3.761	10,6
Kraftfahrzeugtechnik ¹⁾	7.339	10,0	Friseurin und Perückenmacherin (Stylisten)	3.036	8,5
Einzelhandel ²⁾	4.932	6,7	Verwaltungsassistentin	1.242	3,5
Installations- und Gebäudetechnik	4.067	5,5	Köchin	1.198	3,4
Maurer	2.977	4,0	Pharmazeutisch-kaufmännische Assistenz	1.191	3,3
Tischlerei ³⁾	2.607	3,5	Restaurantfachfrau	1.087	3,1
Mechatronik	2.565	3,5	Metalltechnik ¹⁾	1.077	3,0
Koch	2.459	3,3	Hotel- und Gastgewerbeassistentin	1.003	2,8
Zimmerei ⁴⁾	1.696	2,3	Konditorin (Zuckerbäckerin)	851	2,4
Summe der Top 10	47.255	64,3	Summe der Top 10	22.395	63,0
Insgesamt	73.536	100,0	Insgesamt	35.575	100,0

¹⁾ Modullehrberuf inklusive Vorgängerlehrberufe

²⁾ Einzelhandel mit allen Schwerpunkten

³⁾ Tischlerei inklusive Tischlereitechnik mit allen Schwerpunkten

⁴⁾ Zimmerei und Zimmereitechnik-Ausbildungsversuch (AV)

4 Wirtschaft

- 4.1 Wirtschaft allgemein
- 4.2 Land- und Forstwirtschaft
- 4.3 Produzierender Bereich
- 4.4 Dienstleistungen
- 4.5 Tourismus
- 4.6 Arbeitsmarkt
- 4.7 Indizes**

4.7.1 Harmonisierter Verbraucherpreisindex 2019–2020 (2015 = 100)

Index	2019					2020						
	Aug.	Sept.	Okt.	Nov.	Dez.	Jän.	Feb.	März	April	Mai	Juni	Juli
Europäische Union - Harmonisierter Verbraucherpreisindex (HVPI)												
Insgesamt												
Euroraum	105,1	105,3	105,4	105,1	105,4	104,4	104,6	105,1	105,4	105,3	105,7	105,3
Europäische Union	105,7	105,9	106,0	105,9	106,1	105,4	105,7	106,1	106,4	106,4	106,8	106,5
Österreich	106,3	107,4	107,7	107,9	108,7	107,9	107,9	108,5	108,8	107,8	108,3	108,2
Nahrungsmittel												
Euroraum	106,0	105,6	105,7	106,0	106,2	106,9	107,4	107,5	108,9	109,2	108,8	107,4
Europäische Union	106,7	106,4	106,5	106,9	107,3	108,1	108,7	109,0	110,3	110,6	110,2	108,9
Österreich	105,9	105,4	105,9	105,6	106,0	106,8	107,4	107,9	108,6	107,3	108,7	108,7
Wohnen												
Euroraum	105,0	105,1	105,3	105,4	105,4	105,7	105,4	104,9	103,9	103,6	103,9	103,7
Europäische Union	105,6	105,7	105,8	105,9	105,9	106,3	106,2	105,8	104,9	104,7	105,0	104,8
Österreich	108,4	108,5	108,6	108,7	109,0	109,7	109,7	109,6	109,6	109,7	110,1	110,3
Haushalt												
Euroraum	100,9	101,2	101,4	101,6	101,6	101,0	101,4	101,7	102,0	102,0	102,1	101,5
Europäische Union	101,7	102,0	102,1	102,3	102,5	101,6	102,0	102,3	102,6	102,6	102,7	102,3
Österreich	105,6	105,8	106,4	106,6	106,9	106,7	107,0	107,7	107,2	106,2	106,3	106,8
Gesundheit												
Euroraum	103,5	103,6	103,6	103,6	103,7	103,8	104,0	104,2	104,5	104,3	104,4	104,3
Europäische Union	104,6	104,8	104,7	104,8	104,9	105,2	105,4	105,6	105,9	106,0	106,2	106,1
Österreich	107,5	107,5	107,4	107,7	107,7	109,0	109,5	109,7	109,9	109,7	109,7	110,0
Verkehr												
Euroraum	107,9	106,4	106,6	106,2	107,0	106,9	106,3	104,7	103,3	102,4	103,8	104,5
Europäische Union	108,6	107,0	107,0	106,7	107,6	107,4	106,8	105,1	103,5	102,6	104,1	104,9
Österreich	105,6	105,4	105,3	104,9	105,9	105,9	104,5	102,7	104,3	102,6	102,3	102,7
Freizeit und Kultur												
Euroraum	106,7	104,4	103,8	100,9	103,1	99,7	101,1	101,4	103,1	102,9	105,0	107,5
Europäische Union	106,3	104,8	104,5	102,7	104,1	102,1	103,4	103,4	104,8	104,6	106,6	109,0
Österreich	107,1	106,1	106,2	107,6	108,8	107,7	108,7	108,0	107,5	107,1	109,0	110,1
Bildung												
Euroraum	99,1	99,7	100,1	100,2	100,2	100,1	100,1	100,2	100,1	100,1	100,2	100,2
Europäische Union	104,2	105,0	105,9	106,0	106,0	106,0	106,1	106,1	106,1	106,0	106,1	106,2
Österreich	108,8	109,6	110,5	110,5	110,4	110,4	110,6	110,6	110,6	110,5	110,5	110,7
Kommunikation												
Euroraum	95,1	95,3	95,2	95,0	94,8	94,9	94,9	94,8	94,2	94,4	94,2	93,4
Europäische Union	97,0	97,3	97,2	97,0	97,0	97,0	97,0	97,0	96,5	96,7	96,7	96,0
Österreich	92,5	92,3	91,9	92,2	91,8	90,9	90,8	90,4	90,4	90,2	90,3	90,8

4.7.2 Verbraucherpreisindex 1959–2020 (1958 = 100)

Jahr	Jän.	Feb.	März	April	Mai	Juni	Juli	Aug.	Sep.	Okt.	Nov.	Dez.
2015	631,8	633,5	641,1	641,6	643,4	644,0	641,6	640,5	642,8	642,2	642,8	645,1
2016	639,6	640,3	645,4	645,4	647,3	647,9	645,4	644,1	648,6	650,5	651,2	654,4
2017	652,4	654,4	657,6	658,8	659,5	660,1	658,2	657,6	664,0	664,6	665,9	668,5
2018	664,0	665,9	669,7	671,0	672,3	673,6	672,3	672,3	677,4	679,4	680,6	681,3
2019	676,1	676,1	681,9	682,6	683,8	684,5	681,9	682,6	685,8	687,0	688,3	692,8
2020	689,6	690,9	692,8	692,8	688,3	692,2	693,5	-	-	-	-	-

4.7.3 Verbraucherpreisindex 2019–2020 nach Regionen (2015 = 100)

Regionaler Gesamtindex	2019						2020					
	Juli	Aug.	Sept.	Okt.	Nov.	Dez.	Jän.	Feb.	März	April	Mai	Juni
St. Pölten	106,9	106,7	107,4	107,6	107,8	108,3	107,8	107,7	107,8	107,8	107,3	108,3
Wr. Neustadt	106,5	106,6	106,9	107,4	107,7	108,4	108,0	108,0	108,3	108,3	107,8	108,4
Amstetten	105,7	106,8	106,8	107,1	106,7	107,8	106,8	107,8	107,7	107,5	106,9	107,3
Baden	106,7	107,0	107,3	107,6	107,8	108,6	-	-	-	-	-	-
Krems a.d. Donau	108,1	107,9	107,9	107,6	107,9	108,4	108,3	108,4	108,1	107,8	107,2	107,8

Verbraucherpreisindex 1959–2019 (Jahresdurchschnitt, 1958 = 100)

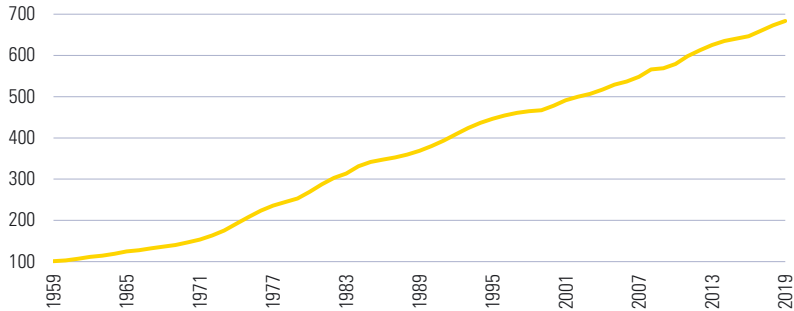

Änderung des monatlichen VPI zum Monat des Vorjahres 2018–2020

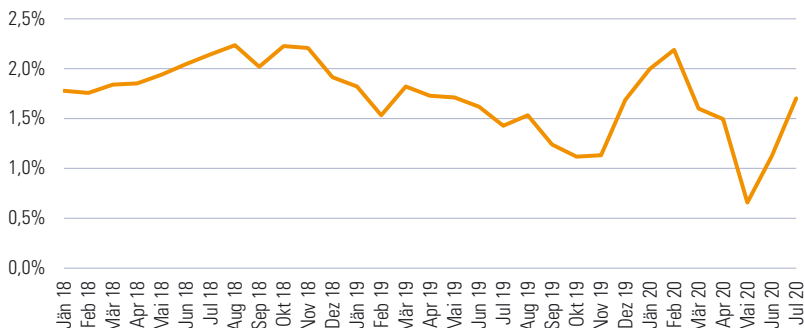

4.7.4 Tariflohnindex 1987–2020 (1986 = 100)

Jahr	Jän.	Feb.	März	April	Mai	Juni	Juli	Aug.	Sep.	Okt.	Nov.	Dez.
1987	99,1	99,1	99,2	99,4	100,1	100,2	100,3	100,3	100,3	100,3	100,9	100,9
1988	102,8	102,8	102,8	103,0	103,6	103,6	103,7	103,7	103,7	103,7	104,1	104,1
1989	104,8	104,8	104,8	105,0	105,5	105,5	106,2	106,2	106,2	106,2	107,0	107,1
1990	108,9	109,0	109,1	109,3	109,9	109,9	109,9	110,0	110,0	110,0	111,3	111,3
1991	113,7	114,1	114,1	115,1	116,4	116,4	116,4	116,5	116,6	116,6	118,1	118,1
1992	121,9	122,2	122,3	122,8	124,2	124,3	124,4	124,5	124,6	124,6	125,9	125,9
1993	129,0	129,3	129,4	129,9	131,0	131,1	131,3	131,3	131,4	131,4	132,7	132,7
1994	136,0	136,2	136,3	136,6	137,5	137,5	137,6	137,6	137,7	137,8	138,7	138,7
1995	140,9	141,2	141,3	141,5	142,3	142,3	142,3	142,4	142,5	142,5	143,4	143,4
1996	145,9	146,0	146,1	146,4	147,2	147,3	147,3	100,0	147,4	147,4	148,3	148,3
1997	149,7	149,8	149,9	150,1	150,7	150,7	150,7	150,7	150,8	150,8	151,4	151,5
1998	152,2	152,3	152,4	152,5	153,4	153,4	153,5	153,5	153,6	153,6	154,3	154,3
1999	155,8	155,9	156,0	156,2	156,6	156,7	156,8	156,8	156,8	156,9	157,8	157,8
2000	159,8	159,9	159,9	160,1	160,7	160,7	160,7	160,8	160,8	160,8	161,5	161,5
2001	163,1	163,1	163,2	163,3	163,9	163,9	163,9	163,9	163,9	164,0	165,0	165,0
2002	171,2	171,4	171,5	171,7	172,4	172,4	172,5	172,5	172,5	172,5	173,2	173,2
2003	175,0	175,2	175,3	175,4	176,1	176,1	176,5	176,5	176,5	176,5	177,1	177,1
2004	178,8	179,0	179,0	179,2	179,8	179,9	180,0	180,0	180,0	180,0	180,7	180,7
2005	182,6	182,9	182,9	183,1	183,9	183,9	184,1	184,1	184,2	184,2	185,1	185,1
2006	187,6	187,9	187,9	188,2	189,0	189,0	189,1	189,1	189,1	189,1	189,9	189,9
2007	192,1	192,4	192,5	192,7	193,5	193,5	193,6	193,6	193,7	193,7	194,7	194,7
2008	197,9	198,2	198,2	198,6	199,8	199,8	199,8	199,8	199,9	199,9	200,5	200,5
2009	204,8	205,0	205,4	205,4	206,4	206,5	206,5	206,5	206,7	206,7	206,9	206,9
2010	208,4	208,8	208,8	208,8	209,4	209,4	209,4	209,6	209,6	209,6	209,9	209,9
2011	212,0	212,2	212,4	212,8	213,7	213,7	213,9	213,9	213,9	213,9	214,5	214,5
2012	217,3	219,0	219,2	219,6	220,9	220,9	221,3	221,3	221,3	221,3	221,8	222,0
2013	224,5	224,9	224,9	225,2	226,4	226,6	226,7	226,7	226,7	226,7	227,1	227,1
2014	229,4	229,8	230,7	231,3	231,8	231,8	232,0	232,0	232,2	232,2	232,6	232,6
2015	234,5	234,7	235,6	236,0	236,9	236,9	237,1	237,1	237,1	237,3	237,5	236,5
2016	239,4	239,6	239,6	239,8	240,5	240,5	240,5	240,5	240,5	240,5	240,9	240,9
2017	242,8	243,0	243,0	243,2	244,1	244,1	244,3	244,3	244,3	244,3	244,9	244,9
2018	248,5	248,6	248,8	249,2	250,5	250,5	250,7	250,7	250,7	250,7	251,5	251,5
2019	255,7	256,4	256,4	256,9	258,1	258,3	258,3	258,3	258,6	258,6	259,3	259,3
2020	262,6	263,1	263,1	263,4	264,1	264,1	264,3	264,3	-	-	-	-

Tariflohnindex und VPI 1986–2019 (Jahresdurchschnitt, 1986 = 100)

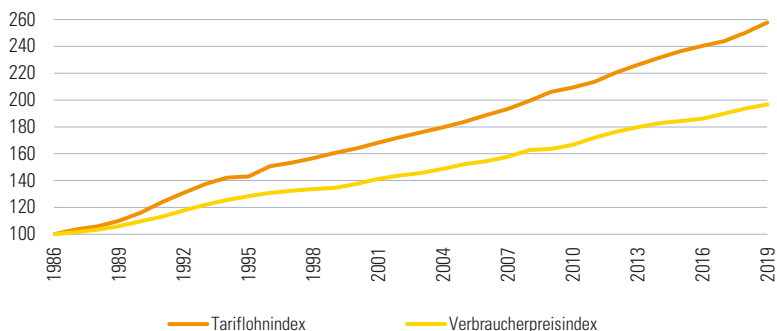

4.7.5 Großhandelspreisindex und Erzeugerpreisindex 2016–2020 (2015 = 100)

Jahr	Jän.	Feb.	März	April	Mai	Juni	Juli	Aug.	Sept.	Okt.	Nov.	Dez.
Großhandelspreisindex												
2016	95,7	94,9	95,9	96,7	98,1	98,7	97,8	97,6	97,9	99,1	98,7	100,9
2017	101,6	101,9	101,4	102,2	101,4	100,6	100,9	101,8	103,0	103,4	104,2	104,1
2018	105,0	104,0	103,8	105,2	106,7	106,9	106,9	107,3	107,9	109,0	108,8	106,4
2019	105,8	106,5	106,8	107,5	107,9	106,2	106,6	106,0	106,3	105,9	105,9	106,0
2020	106,5	105,2	101,8	100,1	99,4	100,8	101,7	-	-	-	-	-
Erzeugerpreisindex												
2016	98,0	97,3	97,4	97,5	97,8	98,2	98,2	98,2	98,3	98,7	98,9	99,5
2017	100,0	100,1	100,0	100,2	99,8	99,6	99,4	99,6	100,1	100,4	101,0	100,9
2018	101,3	101,3	101,3	101,6	102,2	102,6	102,8	103,1	103,4	103,8	103,5	102,8
2019	102,9	102,9	102,8	103,0	102,8	102,4	102,6	102,3	102,3	102,2	102,4	102,4
2020	102,6	102,2	101,3	100,5	100,1	100,3	-	-	-	-	-	-

EPI und VPI 2001–2019 (Jahresdurchschnitt, 2005 = 100)

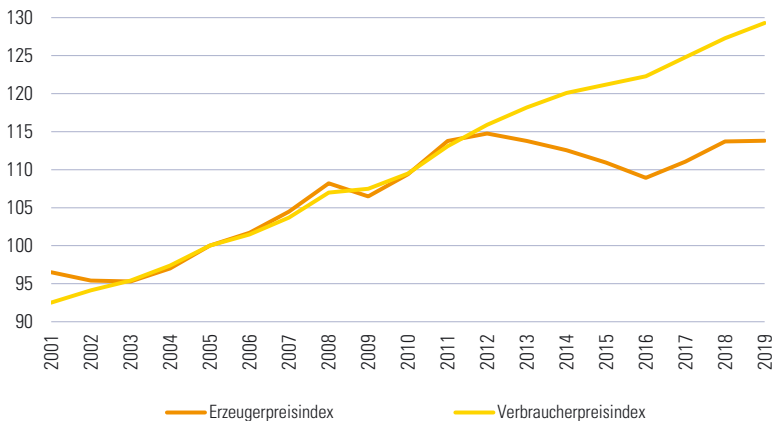

4.7.6 Häuserpreisindex und Index für eigentümergeutztes Wohnen 2010–2020 (2010 = 100)

Jahr	Quartal 1	Quartal 2	Quartal 3	Quartal 4
Häuserpreisindex				
2010	96,4	99,7	101,8	102,1
2011	102,9	105,5	107,9	108,7
2012	111,3	113,0	116,1	115,7
2013	117,7	119,5	123,0	119,5
2014	122,8	124,8	123,9	125,1
2015	122,2	130,1	135,4	133,1
2016	138,7	141,8	142,5	142,4
2017	145,2	148,8	149,4	151,7
2018	153,0	154,3	156,7	159,1
2019	159,4	164,6	166,4	169,0
2020	171,6	-	-	-
Index für eigentümergeutztes Wohnen				
2010	98,8	99,7	100,9	100,6
2011	101,9	102,9	104,2	104,7
2012	106,1	107,0	107,8	108,0
2013	109,1	110,4	111,1	110,9
2014	112,7	113,5	114,0	113,3
2015	114,5	115,5	116,9	116,0
2016	117,2	117,5	118,2	118,4
2017	119,8	120,4	121,9	122,4
2018	124,9	125,5	126,5	128,0
2019	128,8	131,2	132,0	132,4
2020	134,6	-	-	-

Häuserpreisindizes und VPI 2010–2019 (Jahresdurchschnitt, 2010 = 100)

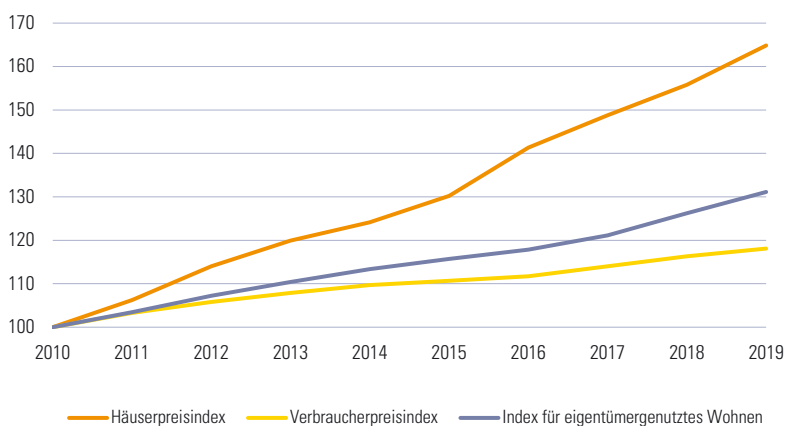

5

Umwelt, Energie, Verkehr

Umwelt

Energie

Verkehr

5 Umwelt, Energie, Verkehr

5.1 Umwelt

5.2 Energie

5.3 Verkehr

Quellennachweis: Amt der NÖ Landesregierung
Abteilung Anlagentechnik
Abteilung Sanitäts- und Krankenanstaltenrecht
Abteilung Umwelt- und Energiewirtschaft
Statistik Austria

5.1.1 Kommunale Ausgaben und Einnahmen (in Mio. €) für Wasserversorgung und Abwasserbeseitigung 2017–2018 nach Verwaltungsbezirken

Verwaltungsbezirk	Wasserversorgung				Abwasserbeseitigung			
	2017		2018		2017		2018	
	Ausgaben	Einnahmen	Ausgaben	Einnahmen	Ausgaben	Einnahmen	Ausgaben	Einnahmen
Krems a.d. Donau ¹⁾	-	-	-	-	-	-	-	-
St. Pölten	8,24	8,24	9,26	9,26	11,00	11,00	11,02	11,02
Waidhofen a.d. Ybbs	1,98	2,75	2,22	3,06	2,83	4,05	2,64	4,17
Wr. Neustadt ¹⁾	-	-	-	-	-	-	-	-
Anstetten	10,59	11,09	12,16	11,10	34,78	36,21	38,60	38,99
Baden	9,06	9,33	10,62	10,59	36,29	39,63	37,15	39,80
Bruck a.d. Leitha	14,48	14,61	15,98	16,98	30,25	32,55	30,14	32,30
Gänserndorf	15,29	13,98	17,88	18,73	31,72	32,07	33,80	34,99
Gmünd	5,63	5,17	7,27	6,98	15,27	15,61	16,54	17,34
Hollabrunn	8,92	9,70	9,48	8,97	24,02	25,95	24,80	24,28
Horn	4,86	5,36	5,31	5,45	12,68	13,56	12,00	13,08
Korneuburg	9,92	10,82	11,63	12,04	29,86	32,53	28,34	30,80
Krems (Land)	9,08	9,10	11,82	12,47	23,05	23,91	27,18	28,25
Litferfeld	3,59	3,43	2,91	3,14	6,52	7,36	6,43	6,96
Melk	12,71	13,76	12,15	12,84	24,46	25,75	25,79	29,17
Mistelbach	10,64	10,48	11,83	12,01	26,74	28,54	30,86	32,66
Mödling	15,15	16,23	16,32	16,64	40,57	42,47	39,01	47,40
Neunkirchen	7,28	8,00	7,92	7,99	21,73	22,62	21,26	24,00
St. Pölten (Land)	18,90	18,93	21,43	21,05	40,06	44,32	41,68	45,96
Scheibbs	5,45	5,44	6,13	6,24	12,75	12,60	11,08	11,88
Tulln	18,59	19,19	19,70	18,78	46,72	48,87	37,39	38,33
Waidhofen a.d. Thaya	3,41	3,48	3,72	3,79	10,53	12,09	13,46	15,50
Wr. Neustadt (Land)	10,77	11,22	10,63	12,40	19,20	20,74	16,21	18,86
Zwettl	3,45	3,49	3,85	3,74	11,11	13,84	11,18	13,67
Niederösterreich	208,00	213,79	230,24	234,23	512,14	546,26	516,53	559,43

¹⁾ in den Zahlen des Verwaltungsbezirkes enthalten
Anmerkung: Gemeindeergebnis

5.1.2 Wasserqualität ausgewählter Badegewässer 2013–2019

Bezirk	Badestelle	2013	2014	2015	2016	2017	2018	2019
Baden	EHZ Oberwaltersdorf	▲	▲	▲	▲	▲	▲	▲
Gänserndorf	Badeteich Hohenau/March	●	▲	●	▲	▲	▲	●
Gmünd	Herrenteich Litschau	▲	●	▲	▲	▲	▲	▲
Horn	Bergwerkseen Langau	▲	▲	●	▲	▲	▲	▲
	Badeteich Horn	▲	●	▲	▲	▲	▲	▲
	Elderseeiteich Geras	▲	▲	▲	▲	▲	●	▲
Korneuburg	Badeteich Seeschlacht Langenzersdorf	●	▲	●	▲	▲	▲	▲
	Badeteich Gerasdorf	▲	▲	●	▲	▲	▲	▲
Krems (Land)	Thurnberger Stausee	▲	▲	▲	▲	●	▲	▲
Melk	Ausee 1 Blindenmarkt	▲	▲	▲	▲	▲	▲	▲
	Ausee 2 Blindenmarkt	▲	▲	▲	▲	▲	▲	▲
	Ausee 3 Blindenmarkt	▲	▲	▲	▲	▲	▲	▲
	Donau Altarm Weitenegg	▲	▲	▲	▲	▲	▲	▲
Mistelbach	Badeteich Poysdorf	●	●	●	▲	▲	▲	▲
Mödling	Windradlteich Guntramsdorf	▲	▲	▲	▲	▲	▲	▲
	Kahrteich Wiener Neudorf	▲	▲	▲	▲	▲	▲	▲
	Ozeanteich Guntramsdorf	▲	●	▲	▲	▲	▲	▲
St. Pölten	Ratzersdorfer See	▲	●	▲	▲	▲	▲	▲
St. Pölten (Land)	Badesee Traismauer	▲	▲	▲	▲	▲	▲	▲
	Ebersdorfer See Obergrafendorf	▲	●	▲	▲	●	●	▲
Scheibbs	Lunzer See	▲	●	▲	▲	▲	▲	▲
Tulln	Aubad Tulln	▲	▲	▲	▲	▲	▲	▲
	Donau Altarm Greifenstein	▲	●	●	▲	▲	▲	▲
Zwettl	Stausee Ottenstein	▲	▲	●	▲	▲	▲	▲
	Dobrastausee Pölla	▲	▲	▲	▲	▲	▲	▲
	Badeteich Allensteig	●	▲	●	▲	▲	▲	▲
	Frauenwieserteich Langschlag	▲	●	▲	▲	▲	▲	▲
	Waldbad Rappottenstein	▲	▲	▲	▲	▲	▲	▲

Anmerkung:



ausgezeichnete Badegewässerqualität



gute Badegewässerqualität



ausreichende Badegewässerqualität

5.1.3 Feinstaubbelastung 2017–2019

Messort	2017		2018		2019	
	Jahresmittelwert in $\mu\text{g}/\text{m}^3$	Anzahl der Überschreitungen	Jahresmittelwert in $\mu\text{g}/\text{m}^3$	Anzahl der Überschreitungen	Jahresmittelwert in $\mu\text{g}/\text{m}^3$	Anzahl der Überschreitungen
Amstetten	19	17	21	4	17	1
Bad Vöslau	16	14	19	5	14	1
Biedermannsdorf	20	18	23	11	17	3
Gänserndorf	20	20	22	9	17	4
Hainburg	21	21	24	10	17	2
Heidenreichstein	13	5	18	1	12	-
Himberg	18	17	22	11	14	2
Kematen an der Ybbs	14	12	16	3	15	3
Klosterneuburg-Verkehr	23	22	24	10	19	3
Krems	17	17	20	3	17	-
Mannswörth	23	21	24	12	18	4
Mistelbach	19	16	23	6	17	4
Mödling	20	18	20	8	17	3
Schwechat	19	17	22	8	18	4
St. Pölten	18	12	21	7	18	1
St. Pölten-Verkehr	21	19	23	12	18	1
Stixneusiedl	18	14	21	8	15	1
Stockerau	20	21	23	10	20	7
Streithofen	16	15	21	6	-	3
Traismauer	20	21	22	10	15	2
Tulln	22	19	21	4	16	2
Wr. Neudorf	19	19	22	11	18	4
Wr. Neustadt	18	19	22	10	20	3
Ziersdorf	17	12	22	6	17	4

Anmerkung: Anzahl der Überschreitungen des Grenzwertes für den Tagesmittelwert von $>50 \mu\text{g}/\text{m}^3$ gem. IG-L (Immissionsschutzgesetz-Luft)

Feinstaubbelastung 2017–2019 nach Anzahl der Überschreitungen

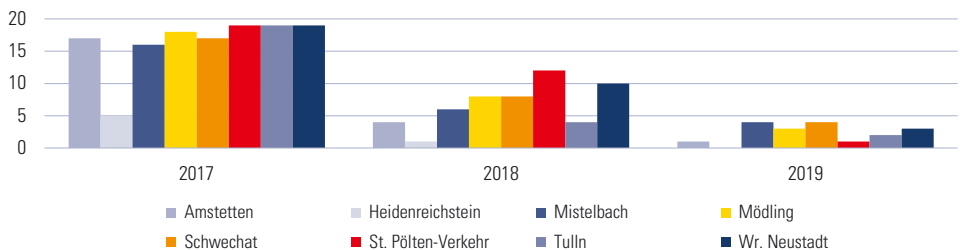

5.1.4 Überschreitungen der Ozon-Informationsschwelle 2019 (Information und Alarm)

Messort	Höchster MW8 des Jahres in $\mu\text{g}/\text{m}^3$	Höchster MW1 des Jahres in $\mu\text{g}/\text{m}^3$	Anzahl der Tage mit mindestens einer Überschreitung			
			Überschreitung Zielwert	Überschreitung Zielwert 2017-2019 (Mittel)	Überschreitung Informationsschwelle	Überschreitung der Alarmschwelle
Amstetten	157	179	28	26	-	-
Annaberg	147	154	26	28	-	-
Bad Vöslau	148	165	23	33	-	-
Dunkelsteinerwald	148	164	20	29	-	-
Forsthof	158	167	37	40	-	-
Gänserndorf	165	196	25	32	1	-
Hainburg	169	207	38	37	1	-
Heidenreichstein	143	153	24	28	-	-
Himberg	154	175	30	34	-	-
Imfritz	140	148	19	27	-	-
Kematen an der Ybbs	148	171	25	28	-	-
Klosterneuburg	164	226	22	32	1	-
Kollmitzberg	164	179	30	34	-	-
Krems	150	174	30	30	-	-
Mistelbach	153	174	19	29	-	-
Mödling	160	190	27	27	1	-
Payerbach	148	165	33	34	-	-
Pöchlarn	153	176	28	29	-	-
Purkersdorf	152	172	19	17	-	-
Schwechat	162	179	29	32	-	-
St. Pölten	149	164	24	25	-	-
St. Valentin-A1	161	177	28	26	-	-
Stixneusiedl	145	164	30	35	-	-
Streithofen	145	165	22	22	-	-
Tulln	149	158	19	26	-	-
Wr. Neustadt	152	159	35	32	-	-
Wiesmath	149	159	45	41	-	-
Wolkersdorf	176	212	15	28	1	-
Ziersdorf	148	164	26	35	-	-

Anmerkung: Überschreitung des Zielwertes (MW8 > 120 $\mu\text{g}/\text{m}^3$) für den Schutz der menschlichen Gesundheit für 8 Tage Mittelwert
 Informationsschwellenwert (MW1 > 180 $\mu\text{g}/\text{m}^3$) für 1 Tag Mittelwert
 Alarmschwelle (MW1 > 240 $\mu\text{g}/\text{m}^3$) für 1 Tag Mittelwert

Ozonüberschreitungen des Zielwertes 2017–2019 nach Anzahl der Tage

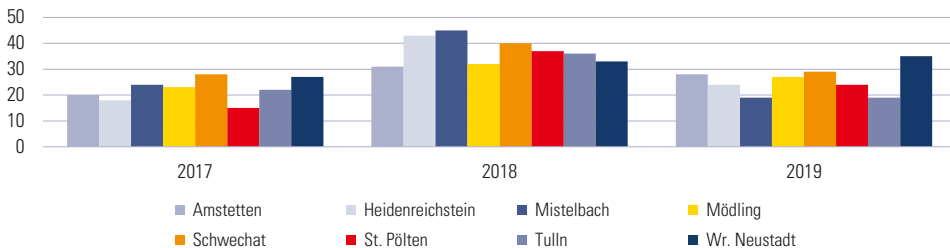

5.1.5 Stickstoffdioxid ($\mu\text{g}/\text{m}^3$) 2012–2019 (Jahresmittel)

Messort	2012	2013	2014	2015	2016	2017	2018	2019
Amstetten	19	22	22	24	21	21	21	19
Bad Vöslau	13	14	13	13	12	12	13	10
Biedermansdorf	29	27	27	29	28	26	23	21
Dunkelsteinerwald	11	10	9	10	10	9	10	9
Forsthof	10	10	8	8	10	10	7	6
Groß-Enzersdorf II	15	15	13	14	12	13	11	10
Gänserndorf	12	12	12	13	12	12	11	10
Hainburg	14	15	13	14	14	15	14	13
Heidenreichstein	6	8	8	6	6	6	6	5
Kematen an der Ybbs	13	11	12	14	12	13	12	11
Klosterneuburg	17	18	16	16	12	12	11	11
Klosterneuburg-Verkehr	25	26	26	25	21	20	19	17
Krems	21	19	18	20	19	19	18	18
Mannswörth	26	26	25	25	25	24	22	23
Mödling	20	19	19	21	21	16	16	14
Payerbach	5	6	5	7	4	5	5	4
Pöchlarn	16	16	16	17	17	16	16	16
Purkersdorf	18	21	18	19	18	18	16	16
Schwechat	22	21	21	19	18	20	19	17
St. Pölten	22	24	22	22	21	21	20	18
St. Pölten-Verkehr	34	34	32	35	32	22	29	28
St. Valentin-A1	25	24	25	24	23	32	22	21
Stixneusiedl	14	14	12	13	11	11	11	10
Stockerau	26	26	25	25	25	25	23	22
Streithofen	10	11	9	8	12	10	8	6
Traismauer	15	15	15	15	13	14	13	13
Tulln	19	18	19	19	19	17	12	13
Vösendorf	26	25	22	24	23	23	21	19
Wr. Neudorf	28	26	27	27	26	25	25	21
Wr. Neustadt	17	19	16	18	17	15	13	13
Wolkersdorf	15	15	14	13	12	15	13	13
Zwentendorf	14	15	14	14	14	14	12	12

Stickstoffdioxid – Jahresmittelwert ($\mu\text{g}/\text{m}^3$) 2012–2019

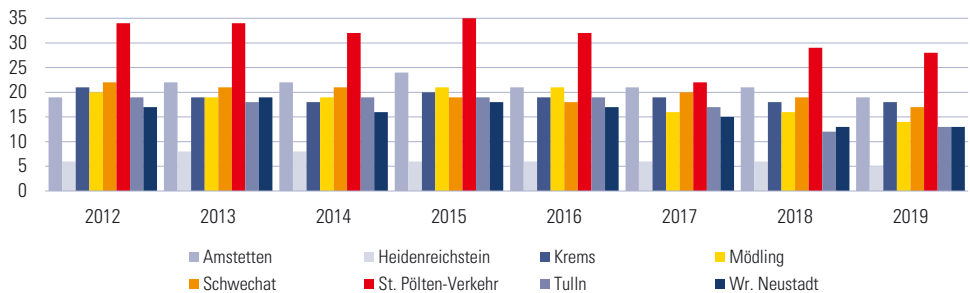

5.1.6 Schwefeldioxid ($\mu\text{g}/\text{m}^3$) 2012–2019 (Jahresmittel)

Messort	2012	2013	2014	2015	2016	2017	2018	2019
Dunkelsteinerwald	4	3	3	2	2	3	4	4
Forsthof	2	2	2	1	1	2	2	2
Groß-Enzersdorf II	4	2	2	2	2	2	2	2
Gänserndorf	5	4	4	4	3	4	4	3
Hainburg	4	3	4	3	3	3	4	3
Heidenreichstein	2	2	3	2	2	2	2	1
Innfritz	3	2	2	2	2	1	2	1
Klosterneuburg	3	2	3	3	3	3	3	2
Kollmitzberg	2	2	2	2	2	2	3	2
Krems	2	2	2	2	1	2	2	2
Mistelbach	3	3	3	3	2	3	3	2
Mödling	3	2	3	3	3	2	3	3
Payerbach	2	2	3	3	2	2	3	3
Schwechat	3	4	5	4	3	4	7	5
St. Pölten	3	3	3	3	3	3	3	4
Stixneusiedl	3	3	3	3	2	2	3	2
Streithofen	3	5	6	4	3	3	5	2
Traismauer	4	3	3	3	3	4	4	4
Tulln	5	4	4	5	3	3	4	3
Wr. Neustadt	2	2	4	2	2	3	2	2
Zwentendorf	4	4	4	3	3	3	4	3

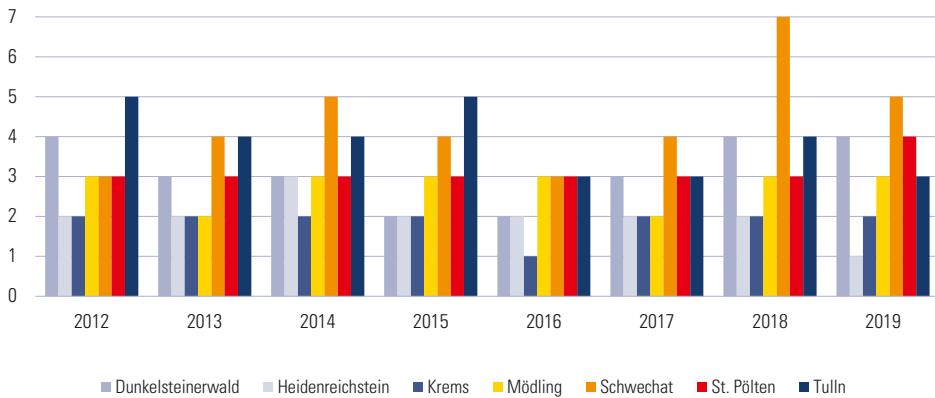
Schwefeldioxid – Jahresmittelwert ($\mu\text{g}/\text{m}^3$) 2012–2019

5.1.7 Abfallmengen (kg pro Einwohner) 2019 nach NÖ Umweltverbänden bzw. verbandsähnlichen Einheiten

Gemeindeverband bzw. verbandsähnliche Einheit	Pro-blemmüll				Altstoffe				Altsonstige							
	insgesamt	Restmüll	Sperrmüll	Biomüll	Elektrogeräte	insgesamt	Altglas	Nichtverpackungsmetalle		Verpackungsmetalle	Leichtfraktion	Alttextilien	Altspeisefette	Altholz		
Anstetten ¹⁾	541,1	124,2	51,1	58,2	2,3	12,5	176,4	70,7	25,5	12,0	3,6	18,2	0,4	1,1	40,9	3,9
Baden	517,6	131,4	54,7	109,3	2,8	5,7	164,3	71,4	25,5	10,0	3,5	20,2	5,9	0,5	27,4	-
Bruck a.d. Leitha	662,5	123,0	72,4	134,5	1,8	7,0	201,9	76,5	27,3	15,0	4,6	26,3	4,5	0,8	46,8	0,0
Gänserndorf	757,2	145,9	70,2	144,8	3,4	7,4	182,4	75,8	22,7	15,4	3,0	17,7	5,3	0,9	40,6	1,0
Gmünd	494,1	148,3	50,2	84,7	3,0	8,2	185,5	79,7	24,7	19,6	4,1	8,2	-	1,5	42,8	4,9
Hollabrunn	582,5	130,1	50,2	74,4	3,6	9,2	209,5	81,6	30,3	23,2	2,5	14,6	4,8	1,3	48,3	2,9
Horn	470,1	135,4	30,2	136,2	1,0	7,4	159,3	76,8	23,7	5,6	4,4	24,6	4,9	1,3	17,7	0,3
Klosterneuburg ²⁾	575,1	162,7	44,7	114,0	4,0	9,5	180,6	77,1	40,7	12,0	2,4	6,2	4,0	0,4	35,0	2,9
Korneuburg	535,3	125,6	61,8	94,5	3,2	8,9	188,8	70,0	29,0	17,6	2,8	16,6	-	1,1	51,6	0,0
Krems (Stadt) ²⁾	495,8	152,6	30,8	90,9	1,4	10,2	170,6	74,1	29,8	11,4	3,1	10,5	1,6	0,6	36,1	3,2
Krems (Land)	652,0	112,0	36,4	100,7	1,6	10,1	218,9	84,4	34,0	29,2	3,9	8,0	3,4	1,2	49,2	5,6
Laa a.d. Thaya	528,2	142,7	37,2	76,2	2,0	11,3	195,4	64,5	35,0	20,0	2,9	16,9	6,8	1,2	48,1	-
Lilienfeld	460,8	120,7	44,0	68,2	2,8	8,0	179,5	69,6	25,7	15,3	4,9	25,6	5,7	0,9	31,3	0,5
Melk	503,5	120,6	30,3	122,2	1,7	10,3	187,6	75,7	19,4	12,0	3,9	19,8	4,6	1,1	41,1	10,1
Mistelbach	598,6	142,7	51,4	103,4	2,5	7,4	186,0	70,8	33,4	12,1	2,9	16,9	3,1	0,9	45,8	0,2
Mödling	555,9	170,1	44,0	70,4	2,3	5,2	169,4	78,2	27,8	9,7	3,2	19,7	4,6	0,4	25,8	0,1
Neunkirchen	492,8	115,3	33,4	98,1	1,7	4,8	175,1	77,4	16,3	19,1	4,1	24,0	3,9	0,4	20,1	10,0
St. Pölten (Stadt) ²⁾	592,1	205,6	44,0	42,3	2,1	7,4	147,6	79,7	20,5	9,2	1,5	9,4	4,5	0,4	22,0	0,4
St. Pölten (Land)	524,7	108,0	34,5	75,2	1,2	7,5	189,3	71,6	25,5	12,9	5,3	26,2	5,9	0,6	40,4	0,7
Scheibbs	497,0	174,1	5,7	95,3	1,3	9,4	184,4	74,8	25,9	7,8	5,0	19,4	1,2	0,5	42,0	7,7
Schwechat	532,1	148,9	50,9	98,1	3,2	5,8	145,8	66,2	19,9	11,2	1,6	9,6	3,2	0,7	32,9	0,3
Tulln	705,1	153,9	58,5	92,8	3,5	8,8	194,7	76,1	28,4	17,0	3,0	10,0	4,0	0,9	53,7	1,6
Waidhofen a.d. Thaya	435,4	140,3	34,0	87,8	4,1	10,0	158,4	66,3	21,5	15,9	4,1	11,9	2,0	1,3	35,5	-
Wr. Neustadt ³⁾	421,3	149,6	32,4	88,6	1,6	4,5	129,5	55,3	26,1	6,1	4,2	22,7	1,4	0,4	12,9	0,5
Zwettl	427,6	135,3	47,2	47,5	2,8	8,3	175,5	67,0	22,5	18,3	3,7	6,7	6,2	1,2	40,9	9,0
Nichtverbandsgemeinden	538,4	148,8	44,3	122,1	2,1	5,1	153,4	70,9	25,7	8,8	2,8	14,9	0,4	0,3	21,4	8,1
Niederösterreich	547,7	140,1	45,3	93,4	2,4	7,6	174,2	72,7	25,6	13,3	3,5	17,4	3,6	0,8	34,6	2,8

¹⁾inkl. Waidhofen a.d. Ybbs

²⁾verbandsähnliche städtische Einheit

³⁾inkl. Wr. Neustadt (Stadt)

5 Umwelt, Energie, Verkehr

5.1 Umwelt

5.2 Energie

5.3 Verkehr

5.2.1 Stromerzeugung (in GWh) 2016–2018

Energieträger	2016		2017		2018	
	insgesamt	in %	insgesamt	in %	insgesamt	in %
Wasserkraft	7.085	48,4	7.305	45,6	6.512	44,6
Kraftwerke (>10 MW)	6.594	45,0	6.823	42,6	6.110	41,8
Kraftwerke (>1 MW <10 MW)	208	1,4	222	1,4	175	1,2
Kraftwerke (<1 MW)	282	2,0	260	1,6	227	1,6
Wärmeleistung	4.372	29,9	4.653	29,0	4.270	29,1
Naturgas	1.592	10,9	2.065	12,9	1.524	10,4
Heizöl	656	4,5	662	4,1	701	4,8
Kohle	803	5,5	683	4,3	803	5,5
Sonstige ¹⁾	1.321	9,0	1.243	7,7	1.241	8,4
Wind, Photovoltaik, Geothermie	3.176	21,7	4.068	25,4	3.845	26,3
Insgesamt	14.632	100,0	16.026	100,0	14.627	100,0

¹⁾ sonstige feste, flüssige und gasförmige Brennstoffe, Klär- und Deponiegas und sonstige Biogene

Stromerzeugung (in GWh) 2015–2018

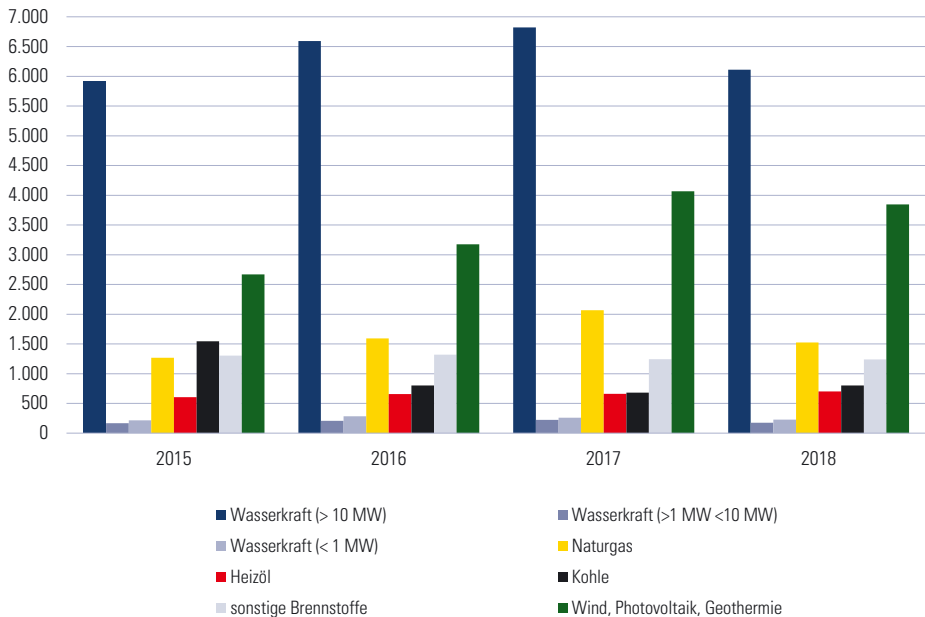

5.2.2 Rohölförderung 2009–2018

Rohölförderung (in 1.000 t) 2009–2018

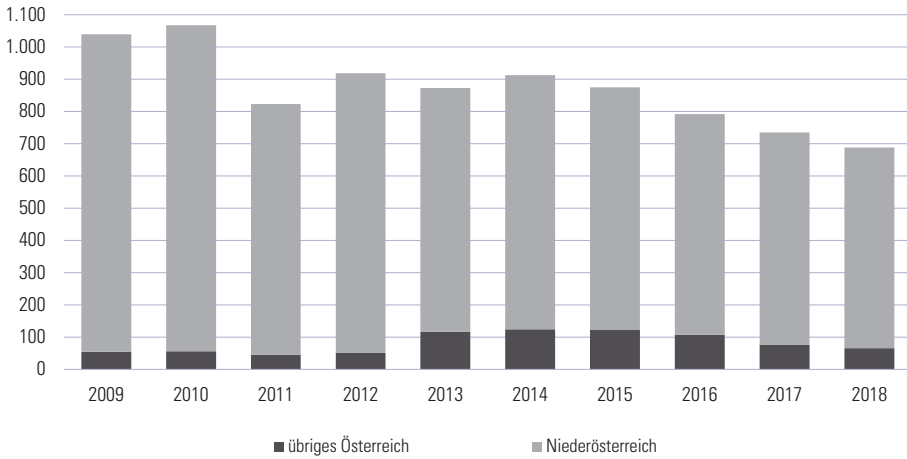

5.2.3 Erdgasförderung 2009–2018

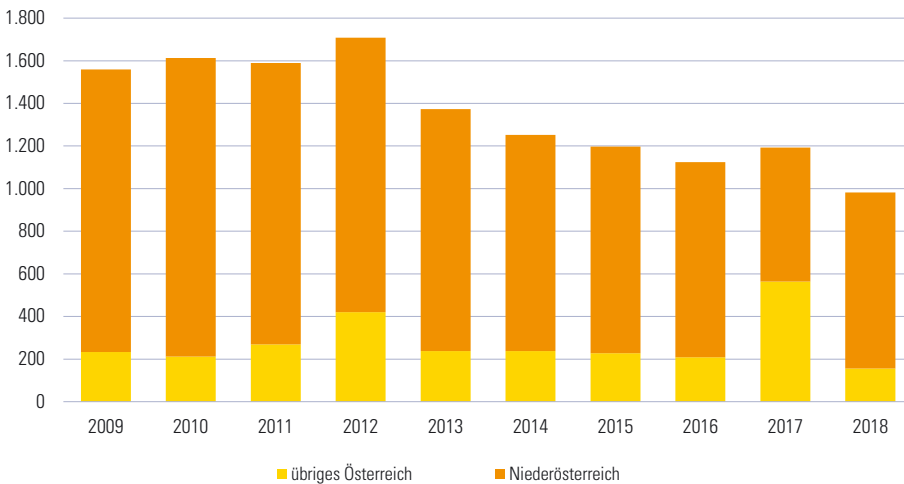
Naturgasförderung (in Mio. m³) 2009–2018

5.2.4 Verbrauch von Mineralölprodukten (in 1.000 t) 2017 und 2018

Produkt	2017		2018		NÖ Anteil 2018 in %	Veränderung 2017/18 in %	
	NÖ	Österreich	NÖ	Österreich		NÖ	Österreich
Benzin	347,9	1.552,1	357,1	1.588,1	22,5	2,6	2,3
Leicht- und Flugpetroleum	577,3	739,5	679,1	831,0	81,7	17,6	12,4
Diesel	1.416,3	6.495,9	1.421,8	6.549,5	21,7	0,4	0,8
Gasöl für Heizzwecke (Heizöl extraleicht)	190,3	1.149,1	186,0	1.037,8	17,9	-2,3	-9,7
Heizöl	16,0	97,9	8,0	47,9	16,7	-50,0	-51,1
Flüssiggas	20,1	83,5	15,5	70,8	21,9	-22,9	-15,2
sonstige Produkte	18,4	43,3	15,0	42,4	35,4	-18,5	-2,1
Insgesamt	2.586,3	10.161,3	2.682,5	10.167,5	26,4	3,7	0,1

Verbrauch von Mineralölprodukten (in 1.000 t) 2009–2018

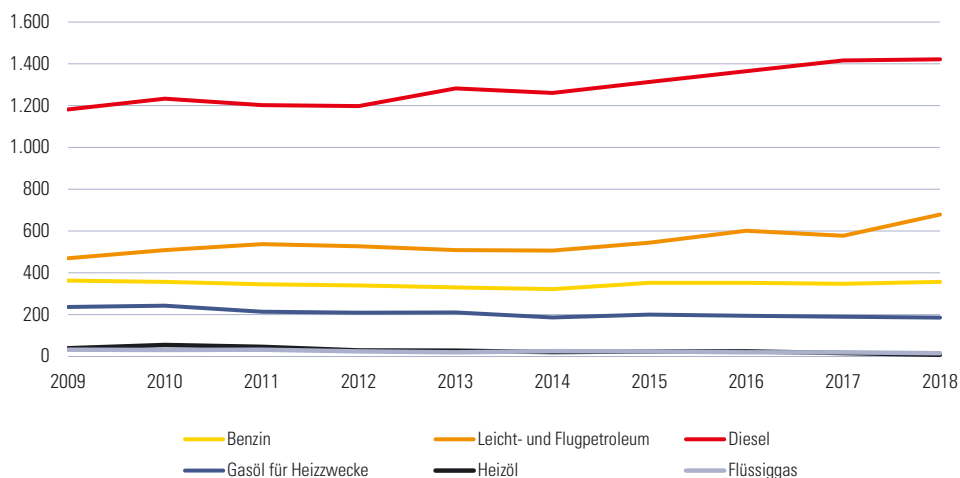

5.2.5 Holzheizungen (neu installierte) 2018 und 2019 nach Anlagenart

Anlagenart	2018		2019		NÖ Anteil 2019 in %	Veränderung 2018/19 in %	
	NÖ	Österreich	NÖ	Österreich		NÖ	Österreich
Kleinanlagen (bis 100 kW)	2.751	9.893	2.895	11.223	25,8	5,2	13,4
Gebälsekessel	603	2.456	504	2.088	24,1	-16,4	-15,0
Pelletsfeuerungen	1.546	5.110	1.751	6.670	26,3	13,3	30,5
Hackgutfeuerungen	427	1.638	434	1.628	26,7	1,6	-0,6
Stückholz-Pellets-Kombi-Kessel	175	689	206	837	24,6	17,7	21,5
Mittlere Anlagengrößen (100 bis 1.000 kW)	77	310	77	253	30,4	0,0	-18,4
Pelletsfeuerungen	8	46	10	80	12,5	25,0	73,9
Hackgutfeuerungen	69	264	67	173	38,7	-2,9	-34,5
Großanlagen (über 1 MW)	5	23	5	19	26,3	0,0	-17,4
Insgesamt	2.833	10.226	2.977	11.495	25,9	5,1	12,4

5.2.6 Windkraftanlagen 2019 nach Bundesländern

Erhebungsmerkmal	Bundesland						
	Burgenland	Kärnten	NÖ	OÖ	Steiermark	Wien	Österreich
Anzahl der Anlagen	450	2	750	30	105	9	1.346
Gesamtleistung in MW	1.124,3	1,3	1.724,2	47,3	261,2	7,4	3.165,7

5.2.7 Windkraftanlagen 2019 nach Verwaltungsbezirken

Verwaltungsbezirk	Anlagen	Gesamtleistung (MW)	Leistung pro Anlage (MW)	versorgbare Haushalte ¹⁾
Krems a.d. Donau	-	-	-	-
St. Pölten	19	25,2	1,3	14.754
Waidhofen a.d. Ybbs	-	-	-	-
Wr. Neustadt	-	-	-	-
Amstetten	1	0,5	0,5	293
Baden	36	99,7	2,8	58.396
Bruck a.d. Leitha	203	533,1	2,6	312.256
Gänserndorf	246	588,5	2,4	344.710
Gmünd	-	-	-	-
Hollabrunn	3	4,1	1,4	2.372
Horn	8	16,0	2,0	9.371
Korneuburg	36	55,2	1,5	32.326
Krems (Land)	2	0,7	0,4	410
Lilienfeld	2	1,0	0,5	586
Melk	5	7,8	1,6	4.569
Mistelbach	148	340,1	2,3	199.178
Mödling	2	1,2	0,6	703
Neunkirchen	-	-	-	-
St. Pölten (Land)	27	41,6	1,5	24.366
Scheibbs	1	0,3	0,3	146
Tulln	-	-	-	-
Waidhofen a.d. Thaya	1	0,1	0,1	64
Wr. Neustadt (Land)	4	5,7	1,4	3.339
Zwettl	6	3,5	0,6	2.050
Niederösterreich	750	1.724,2	2,3	1.009.889

¹⁾ versorgbare Haushalte = Gesamtleistung * 1.000 * Volllaststunden 2.050 h : Stromverbrauch pro Haushalt (3.500 kWh/Jahr)

Windkraftanlagen 2009–2019

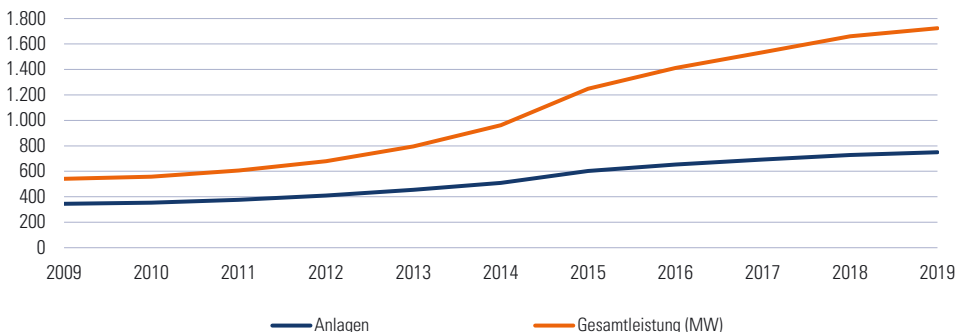

5.2.8 Photovoltaikanlagen 2019 nach Verwaltungsbezirken

Verwaltungsbezirk	Anlagen	Gesamtleistung (kW)	Leistung pro Anlage (kW)	Leistung (Watt) pro Einwohner
Krems a.d. Donau	277	1.713	6,2	69
St. Pölten	686	7.210	10,5	131
Waidhofen a.d. Ybbs	229	1.724	7,5	153
Wr. Neustadt	528	6.556	12,4	145
Amstetten	4.186	45.399	10,8	391
Baden	2.538	30.816	12,1	211
Bruck a.d. Leitha	1.777	17.156	9,7	168
Gänserndorf	2.626	22.454	8,6	217
Gmünd	1.065	16.112	15,1	438
Hollabrunn	1.645	12.368	7,5	243
Horn	1.250	12.142	9,7	391
Korneuburg	2.031	20.302	10,0	223
Krems (Land)	1.944	13.433	6,9	237
Lilienfeld	634	4.504	7,1	174
Melk	2.723	25.801	9,5	331
Mistelbach	2.536	18.716	7,4	248
Mödling	1.532	18.278	11,9	154
Neunkirchen	1.999	15.301	7,7	177
St. Pölten (Land)	3.545	27.856	7,9	213
Scheibbs	1.391	12.086	8,7	292
Tulln	2.591	21.107	8,1	203
Waidhofen a.d. Thaya	1.082	10.934	10,1	422
Wr. Neustadt (Land)	1.803	14.460	8,0	185
Zwettl	1.662	14.593	8,8	346
Niederösterreich	42.280	391.021	9,2	233

5.2.9 Solaranlagen (neu installierte m² verglaster Kollektoren) 2014–2019 nach Bundesländern

Bundesland	2014	2015	2016	2017	2018	2019
Burgenland	3.181	2.160	1.880	830	880	360
Kärnten	15.234	12.530	4.350	7.280	4.060	5.800
Niederösterreich	22.717	14.350	14.110	12.730	11.790	12.000
Oberösterreich	42.555	52.360	34.400	36.420	29.860	29.310
Salzburg	5.845	4.500	10.730	2.740	6.010	3.130
Steiermark	19.749	14.250	17.390	19.520	20.850	17.870
Tirol	22.499	21.010	13.070	9.970	12.400	10.440
Vorarlberg	20.343	12.190	12.250	10.480	9.590	10.690
Wien	1.317	3.230	2.860	860	2.790	750
Österreich	153.440	136.580	111.040	100.830	98.230	90.350

5 Umwelt, Energie, Verkehr

5.1 Umwelt

5.2 Energie

5.3 Verkehr

5.3.1 KFZ-Bestand, -Zulassungen

5.3.2 Unfallstatistik

5.3.3 Übriger Verkehr

5.3.1.1 Kraftfahrzeugbestand 1990–2019

Stand 31.12.	insgesamt	PKW	Omni-busse	LKW ¹⁾	Zug-maschinen ²⁾	sonstige KFZ	Motor-räder ³⁾	Motor-fahrräder
1990	936.694	615.619	983	51.879	122.138	19.131	21.684	105.260
1992	994.450	671.448	980	55.782	123.829	19.871	26.161	96.379
1994	1.060.417	729.141	985	59.751	126.112	20.527	33.119	90.782
1996	1.119.596	776.929	1.011	62.637	128.138	20.938	42.564	87.379
1998	1.177.716	819.266	1.007	66.955	131.232	21.369	52.886	85.001
2000	1.234.025	862.650	1.022	71.352	133.183	21.759	62.899	81.160
2001	1.254.686	881.397	1.025	72.091	133.510	21.852	66.297	78.514
2002	1.215.115	850.627	941	70.043	133.079	20.901	66.828	72.696
2003	1.234.191	866.869	941	71.456	133.079	20.937	69.631	71.278
2004	1.250.711	880.899	952	73.356	133.225	20.816	71.894	69.569
2005	1.268.264	894.790	952	74.924	133.264	20.758	74.067	69.509
2006	1.286.530	908.175	950	76.490	133.853	20.730	81.702	64.630
2007	1.303.705	919.849	929	78.140	134.149	20.716	85.110	64.812
2008	1.321.977	931.298	939	80.159	134.745	20.771	88.647	65.418
2009	1.346.928	950.011	967	82.116	135.551	20.823	92.055	65.405
2010	1.372.212	969.902	1.003	84.487	136.448	20.776	95.256	64.340
2011	1.393.536	986.086	1.013	86.702	137.215	20.718	98.500	63.302
2012	1.413.853	1.000.651	1.014	88.584	138.211	20.832	102.468	62.093
2013	1.431.588	1.013.181	1.010	90.392	139.328	20.880	106.500	60.297
2014	1.448.668	1.025.527	990	92.597	140.140	21.019	109.939	58.456
2015	1.465.923	1.038.005	1.008	94.104	140.999	21.277	113.426	57.104
2016	1.488.330	1.054.166	1.017	96.424	141.606	21.586	117.373	56.158
2017	1.511.636	1.070.536	1.058	99.889	142.495	21.921	120.827	54.910
2018	1.538.169	1.088.254	1.028	103.814	143.444	22.588	124.398	54.643
2019	1.561.252	1.102.464	1.082	108.031	144.051	23.316	127.866	54.442

¹⁾ inkl. Tankwagen

²⁾ inkl. Sattelzugfahrzeuge, Motorkarren, Traktoren und Zweiachsmäher

³⁾ inkl. Motordreiräder, vierrädrige Kraftfahrzeuge mit einer Leermasse bis 400 kg und Leichtmotorräder

Anmerkung: Ab 2012 geänderte Erhebungsmethode, ein direkter Vergleich mit Vorjahresergebnissen ist daher nicht zulässig.

Kraftfahrzeugbestand 1989–2019

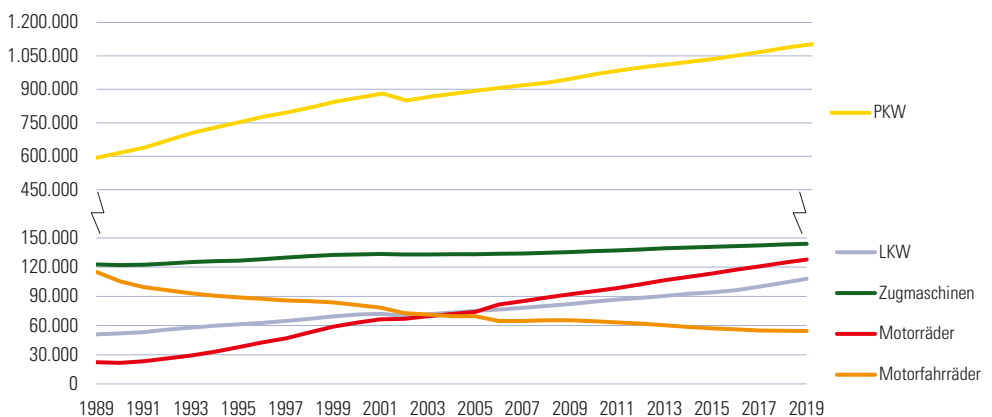

5.3.1.2 Kraftfahrzeugbestand 2019 nach Verwaltungsbezirken

Verwaltungsbezirk	insgesamt	PKW	Omni-busse	LKW ¹⁾	Zug-maschinen ²⁾	sonstige KFZ	Motor-räder ³⁾	Motor-fahrräder
Krems a.d. Donau	19.518	14.869	-	1.605	588	187	1.573	696
St. Pölten	41.710	32.447	101	3.160	1.084	539	3.259	1.120
Waidhofen a.d. Ybbs	9.678	6.917	4	624	913	123	660	437
Wr. Neustadt	32.118	26.032	98	2.234	259	243	2.487	765
Amstetten	111.277	76.461	60	6.594	11.969	1.722	8.540	5.931
Baden	118.395	91.791	36	8.233	3.678	1.366	10.183	3.108
Bruck a.d. Leitha	87.472	64.941	44	7.311	4.179	1.093	7.674	2.230
Gänserndorf	95.791	68.881	36	6.710	8.269	1.475	7.890	2.530
Gmünd	41.490	25.823	26	2.501	6.893	951	3.295	2.001
Hollabrunn	53.042	34.390	15	3.541	8.336	1.052	3.920	1.788
Horn	35.219	21.893	7	2.477	6.312	838	2.455	1.237
Korneuburg	81.427	59.594	29	6.133	5.196	1.229	7.166	2.080
Krems (Land)	60.522	38.547	8	4.055	9.336	825	5.131	2.620
Lilienfeld	23.504	16.193	21	1.904	2.351	357	1.804	874
Melk	78.504	52.091	136	5.160	10.269	1.120	6.134	3.594
Mistelbach	78.999	52.836	17	5.382	10.597	1.463	5.648	3.056
Mödling	104.119	81.353	22	8.624	1.573	1.023	9.282	2.242
Neunkirchen	77.605	57.160	73	4.988	5.166	1.171	6.512	2.535
St. Pölten (Land)	119.361	84.781	61	7.411	10.281	1.760	10.771	4.296
Scheibbs	41.194	27.060	32	2.846	5.572	583	3.067	2.034
Tulln	91.944	66.762	105	6.184	6.282	1.185	8.318	3.108
Waidhofen a.d. Thaya	32.111	19.166	53	1.952	6.521	917	2.166	1.336
Wr. Neustadt (Land)	72.003	52.031	36	5.038	5.223	907	6.305	2.463
Zwettl	54.249	30.445	62	3.364	13.204	1.187	3.626	2.361
Niederösterreich	1.561.252	1.102.464	1.082	108.031	144.051	23.316	127.866	54.442

¹⁾ inkl. Tankwagen

²⁾ inkl. Sattelzugfahrzeuge, Motorkarren, Traktoren und Zweiachsmäher

³⁾ inkl. Motordreiräder, vierrädrige Kraftfahrzeuge mit einer Leermasse bis 400 kg und Leichtmotorräder

Kraftfahrzeuge und PKW auf 1.000 Einwohner 1987–2019

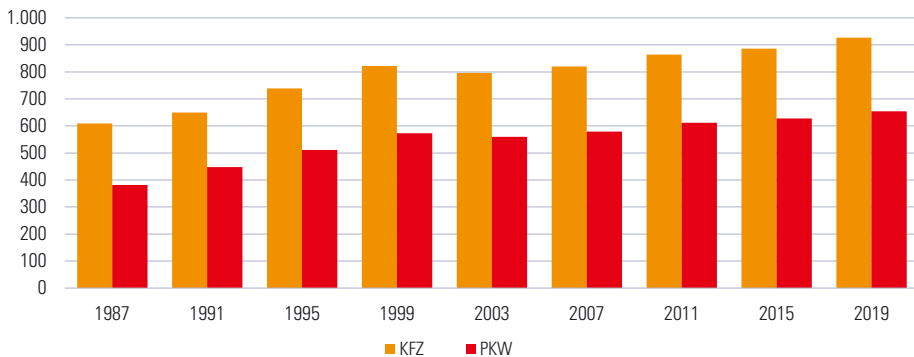

5.3.1.3 Motorisierungsgrad 2019 nach Verwaltungsbezirken

Verwaltungsbezirk	Wohnbevölkerung 1.1.2020	Einwohner pro ...					Motorrad ³⁾	Motorfahrrad
		PKW	LKW ¹⁾	Zugmaschine ²⁾	sonstigem KFZ			
Krems a.d. Donau	25.036	1,7	15,6	42,6	133,9	15,9	36,0	
St. Pölten	55.514	1,7	17,6	51,2	103,0	17,0	49,6	
Waidhofen a.d. Ybbs	11.222	1,6	18,0	12,3	91,2	17,0	25,7	
Wr. Neustadt	45.823	1,8	20,5	176,9	188,6	18,4	59,9	
Amstetten	116.520	1,5	17,7	9,7	67,7	13,6	19,6	
Baden	146.751	1,6	17,8	39,9	107,4	14,4	47,2	
Bruck a.d. Leitha	103.735	1,6	14,2	24,8	94,9	13,5	46,5	
Gänserndorf	104.782	1,5	15,6	12,7	71,0	13,3	41,4	
Gmünd	36.553	1,4	14,6	5,3	38,4	11,1	18,3	
Hollabrunn	51.033	1,5	14,4	6,1	48,5	13,0	28,5	
Horn	30.936	1,4	12,5	4,9	36,9	12,6	25,0	
Korneuburg	91.254	1,5	14,9	17,6	74,3	12,7	43,9	
Krems (Land)	56.487	1,5	13,9	6,1	68,5	11,0	21,6	
Lilienfeld	25.655	1,6	13,5	10,9	71,9	14,2	29,4	
Melk	78.191	1,5	15,2	7,6	69,8	12,7	21,8	
Mistelbach	75.625	1,4	14,1	7,1	51,7	13,4	24,7	
Mödling	119.115	1,5	13,8	75,7	116,4	12,8	53,1	
Neunkirchen	86.343	1,5	17,3	16,7	73,7	13,3	34,1	
St. Pölten (Land)	131.729	1,6	17,8	12,8	74,8	12,2	30,7	
Scheibbs	41.414	1,5	14,6	7,4	71,0	13,5	20,4	
Tulln	104.593	1,6	16,9	16,6	88,3	12,6	33,7	
Waidhofen a.d. Thaya	25.682	1,3	13,2	3,9	28,0	11,9	19,2	
Wr. Neustadt (Land)	78.307	1,5	15,5	15,0	86,3	12,4	31,8	
Zwettl	41.987	1,4	12,5	3,2	35,4	11,6	17,8	
Niederösterreich	1.684.287	1,5	15,6	11,7	72,2	13,2	30,9	

¹⁾ inkl. Tankwagen

²⁾ inkl. Sattelzugfahrzeuge, Motorkarren, Traktoren und Zweiachsmäher

³⁾ inkl. Motor dreiräder, vierrädrige Kraftfahrzeuge mit einer Leermasse bis 400 kg und Leichtmotorräder

Kraftfahrzeuge auf 1.000 Einwohner 2019 nach Verwaltungsbezirken



Anmerkung: Die Bezirksbezeichnung erfolgt nach KFZ-Kennzeichen.

5.3.1.4 PKW-Bestand 2019 nach Kraftstoffarten bzw. Energiequellen und Bundesländern

Kraftstoffart bzw. Energiequelle	Burgenland	Kärnten	NÖ	OÖ	Salzburg	Steiermark	Tirol	Vorarlberg	Wien	Österreich
Benzin	83.469	151.875	489.639	394.049	134.575	328.200	169.251	99.580	323.133	2.173.771
Diesel	112.819	207.349	594.083	538.271	175.486	427.673	233.111	110.909	373.153	2.772.854
Elektro	728	1.492	6.378	5.358	2.268	4.391	2.877	2.178	3.853	29.523
Flüssiggas	-	-	-	2	-	-	-	-	-	2
Erdgas	68	58	331	515	262	258	603	144	363	2.602
Benzin/Ethanol (Flex-Fuel)	210	261	1.391	1.057	283	925	258	118	961	5.464
Bivalenter Betrieb mit										
Benzin oder Flüssiggas	9	19	39	47	35	30	68	33	50	330
Benzin oder Erdgas	74	54	310	464	215	180	1.362	168	317	3.144
Kombinierter Betrieb mit										
Benzin und Elektro (hybrid)	1.230	2.222	9.239	6.541	2.902	5.066	4.236	2.574	11.635	45.645
Diesel und Elektro (hybrid)	165	363	1.053	982	559	829	529	213	1.479	6.172
Wasserstoff (Brennstoffzelle)	-	-	1	7	-	9	8	-	16	41
Insgesamt	198.772	363.693	1.102.464	947.293	316.585	767.561	412.303	215.917	714.960	5.039.548

5.3.1.5 PKW-Bestand 2019 nach Kraftstoffarten bzw. Energiequellen und Verwaltungsbezirken

Verwaltungsbezirk	insgesamt	Benzin	Diesel	Elektro	Erdgas	Flex-Fuel ¹⁾	Bivalent ²⁾	Hybrid ³⁾
Krems a.d. Donau	14.869	6.685	7.921	98	4	21	3	137
St. Pölten	32.447	15.466	16.234	282	10	25	11	419
Waidhofen a.d. Ybbs	6.917	2.853	3.976	32	1	12	2	41
Wr. Neustadt	26.032	12.397	13.168	142	9	31	11	274
Amstetten	76.461	32.244	43.084	420	15	117	15	566
Baden	91.791	44.520	45.670	495	36	102	31	937
Bruck a.d. Leitha	64.941	29.391	34.357	271	64	80	40	738
Gänserndorf	68.881	31.118	36.543	318	24	128	27	723
Gmünd	25.823	10.457	14.941	139	3	39	5	239
Hollabrunn	34.390	14.471	19.513	103	8	67	4	224
Horn	21.893	8.526	13.033	127	5	30	5	167
Korneuburg	59.594	28.382	30.141	374	21	76	22	578
Krems (Land)	38.547	15.483	22.596	211	4	57	8	188
Lilienfeld	16.193	6.536	9.429	64	1	9	-	154
Melk	52.091	21.105	30.358	286	8	48	14	272
Mistelbach	52.836	22.474	29.471	358	9	91	20	413
Mödling	81.353	39.663	39.554	707	45	96	36	1.251
Neunkirchen	57.160	25.161	31.189	221	9	50	11	519
St. Pölten (Land)	84.781	38.746	44.526	569	19	82	27	812
Scheibbs	27.060	10.729	16.048	110	6	29	10	128
Tulln	66.762	32.449	32.909	464	15	93	26	806
Waidhofen a.d. Thaya	19.166	7.587	11.212	189	3	43	3	129
Wr. Neustadt (Land)	52.031	22.861	28.476	239	10	51	14	380
Zwettl	30.445	10.335	19.734	159	2	14	4	197
Niederösterreich	1.102.464	489.639	594.083	6.378	331	1.391	349	10.292

¹⁾ Benzin/Ethanol

²⁾ Benzin/Gas

³⁾ Kombiniertes Betrieb; Benzin bzw. Diesel und Elektro

Anmerkung: In der Summe ist ein PKW mit Wasserstoffantrieb (Brennstoffzelle) enthalten.

5.3.1.6 PKW-Bestand 2019 nach Fahrzeugmodellen

Rang	PKW-Modell	Rang	PKW-Modell
1	VW Golf	22	Mazda 3
2	VW Polo	23	Hyundai i30
3	Audi A4	24	Mercedes E
4	Skoda Fabia	25	Citroen C4
5	Skoda Octavia	26	Citroen C3
6	VW Passat	27	Opel Meriva
7	Seat Ibiza	28	Hyundai i20
8	Audi A3	29	Nissan Qashqai
9	Opel Astra	30	Toyota Yaris
10	Ford Focus	31	Seat Alhambra
11	VW Tiguan	32	Ford Galaxy
12	Opel Corsa	33	VW 7H
13	Renault Megane	34	Mercedes A
14	VW Touran	35	Opel Zafira
15	Ford Fiesta	36	Kia Cee'd
16	Seat Leon	37	VW Caddy
17	Renault Clio	38	Hyundai ix
18	Mercedes C	39	Dacia Sandero
19	Mazda 2	40	Peugeot 308
20	VW Sharan		sonstige Modelle
21	Audi A6		Insgesamt
			1.102.464

Anteile der Top 10 PKW-Marken 2019

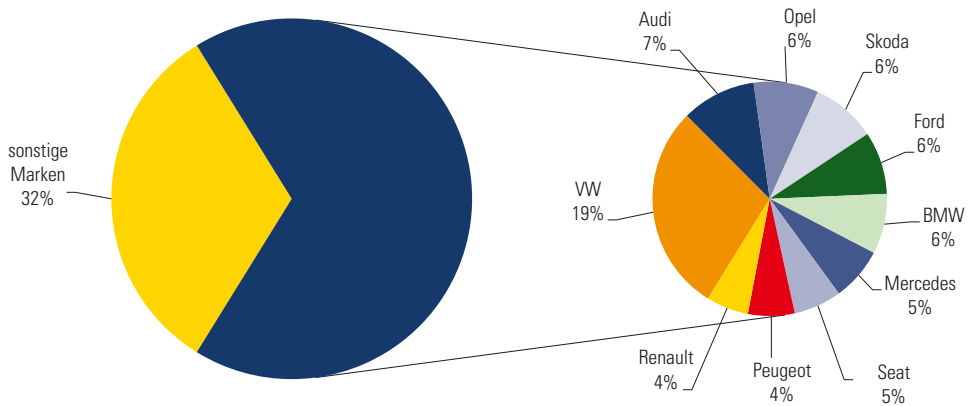

5.3.1.7 Zulassung fabrikneuer Kraftfahrzeuge 1996–2019

Jahr	insgesamt	PKW	Omni- busse	LKW ¹⁾	Zug- maschinen ²⁾	sonstige KFZ	Motor- räder ³⁾	Motor- fahrräder
1996	77.776	61.722	51	4.797	2.896	590	4.652	3.068
1997	70.561	53.753	38	5.160	3.163	610	4.450	3.387
1998	74.505	55.655	47	5.171	2.862	636	6.738	3.396
1999	78.732	59.076	70	5.121	2.929	652	7.368	3.516
2000	76.242	57.884	71	5.634	2.790	713	5.777	3.373
2001	70.972	55.055	80	4.828	2.456	611	4.834	3.108
2002	66.259	51.981	71	4.404	2.378	567	3.471	3.387
2003	73.091	56.887	85	5.252	2.361	536	3.671	4.299
2004	77.278	59.830	85	6.017	2.600	598	3.372	4.776
2005	77.408	59.266	57	5.896	2.379	622	3.658	5.530
2006	77.922	58.975	97	5.941	2.570	583	4.056	5.700
2007	76.562	56.032	66	6.505	2.366	653	4.587	6.353
2008	76.735	55.054	83	6.893	2.710	723	5.153	6.119
2009	80.526	61.588	83	5.394	2.336	650	4.965	5.510
2010	82.955	64.437	118	5.621	2.135	903	4.953	4.788
2011	89.814	70.152	118	6.721	2.734	536	5.069	4.484
2012	84.172	64.595	94	6.411	2.892	617	5.672	3.891
2013	79.465	60.494	87	6.485	2.899	573	5.794	3.133
2014	76.257	58.226	123	6.740	2.281	630	5.548	2.709
2015	76.883	58.893	139	6.740	2.353	621	5.555	2.582
2016	80.597	61.386	114	7.490	2.221	718	6.199	2.469
2017	84.209	64.501	141	8.167	2.524	726	5.333	2.817
2018	82.640	62.606	132	8.939	2.085	867	5.623	2.388
2019	82.367	61.083	180	9.197	2.316	1.035	5.976	2.580

¹⁾ inkl. Tankwagen²⁾ inkl. Sattelzugfahrzeuge, Motorkarren, Traktoren und Zweiachsmäher³⁾ inkl. Motordreiräder, vierrädrige Kraftfahrzeuge mit einer Leermasse bis 400 kg und Leichtmotorräder

Zulassung fabrikneuer Kraftfahrzeuge 1989–2019

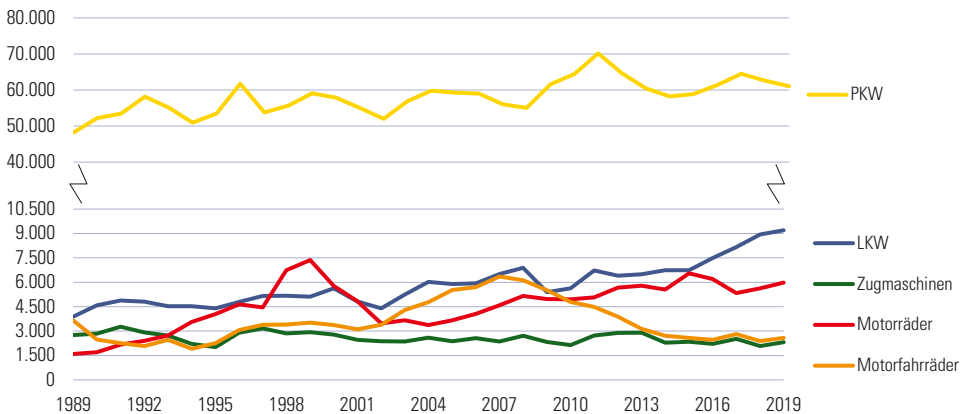

5.3.1.8 Zulassung fabrikneuer Kraftfahrzeuge 2019–2020 nach Monaten

Monat	insgesamt	PKW	Omni- busse	LKW ¹⁾	Zug- maschinen ²⁾	sonstige KFZ	Motor- räder ³⁾	Motor- fahrräder
2019	82.367	61.083	180	9.197	2.316	1.035	5.976	2.580
Jänner	6.059	5.007	7	715	159	54	72	45
Februar	5.904	4.535	4	759	191	68	215	132
März	8.501	5.893	10	992	282	81	970	273
April	8.507	5.770	11	876	269	130	1.034	417
Mai	8.049	5.753	13	898	228	158	763	236
Juni	8.452	6.113	15	900	259	131	748	286
Juli	8.041	5.684	13	787	186	119	808	444
August	7.402	5.324	70	811	134	66	646	351
September	5.169	3.879	9	508	165	67	375	166
Oktober	5.798	4.555	17	688	172	57	196	113
November	5.208	4.203	7	665	118	53	95	67
Dezember	5.277	4.367	4	598	153	51	54	50
2020								
Jänner	5.624	4.641	2	622	148	55	83	73
Februar	5.504	4.289	11	661	229	54	166	94
März	3.345	2.024	-	445	230	49	484	113
April	3.859	2.149	-	480	211	88	782	149
Mai	6.220	3.934	-	644	142	135	986	379
Juni	7.508	5.153	7	694	187	112	983	372

¹⁾ inkl. Tankwagen

²⁾ inkl. Sattelzugfahrzeuge, Motorkarren, Traktoren und Zweiachsmäher

³⁾ inkl. Motordreiräder, vierrädrige Kraftfahrzeuge mit einer Leermasse bis 400 kg und Leichtmotorräder

5.3.1.9 Zulassung fabrikneuer PKW 2015–2019 nach Hubraumklassen

Hubraumklasse in Kubikzentimeter	2015		2016		2017		2018		2019	
	insgesamt	in %	insgesamt	in %	insgesamt	in %	insgesamt	in %	insgesamt	in %
501 - 1.000	6.589	11,3	7.820	12,9	10.354	16,3	14.205	23,2	15.056	25,3
1.001 - 1.250	10.211	17,4	9.686	16,0	9.676	15,3	7.457	12,2	5.280	8,9
1.251 - 1.500	9.339	16,0	9.716	16,0	11.309	17,8	12.528	20,5	13.545	22,8
1.501 - 1.750	14.567	24,9	13.444	22,2	12.381	19,5	9.208	15,0	7.169	12,1
1.751 - 2.000	13.836	23,6	15.849	26,1	15.713	24,8	14.345	23,4	15.295	25,7
2.001 - 2.500	2.634	4,5	2.590	4,3	2.521	4,0	2.120	3,5	1.580	2,7
2.501 - 3.000	1.180	2,0	1.319	2,2	1.219	1,9	1.145	1,9	1.336	2,2
über 3.000	183	0,3	205	0,3	213	0,3	213	0,3	180	0,3

Zulassung fabrikneuer PKW 2009 und 2019 nach Kraftstoffart bzw. Energiequelle

- Benzin
- Diesel
- Elektro
- Erdgas
- Benzin/Erdgas (bivalent)
- Benzin/Elektro (hybrid)
- Diesel/Elektro (hybrid)

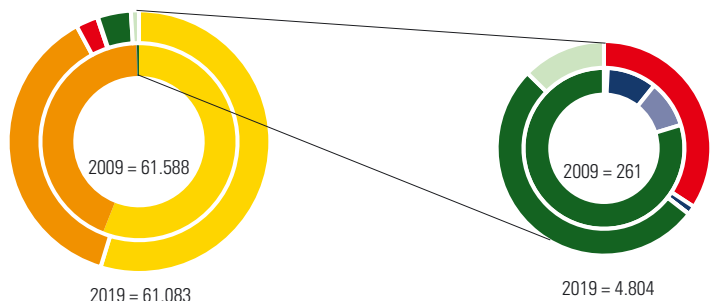

5.3.1.10 Zulassung fabrikneuer PKW 2017–2019 nach Erzeugungsländern und Marken

Erzeugungsländ/ Marke	2017		2018		2019		Veränderung 2018/19 in %
	insgesamt	in %	insgesamt	in %	insgesamt	in %	
Deutschland	25.582	39,7	23.910	38,2	23.326	38,2	-2,4
Audi	2.923	4,5	2.253	3,6	2.225	3,6	-1,2
BMW	2.473	3,8	2.676	4,3	2.742	4,5	2,5
Ford	3.884	6,0	3.710	5,9	3.705	6,1	-0,1
Mercedes-Benz	1.785	2,8	1.447	2,3	1.905	3,1	31,7
Opel	3.220	5,0	2.974	4,8	2.535	4,2	-14,8
Porsche	135	0,2	138	0,2	148	0,2	7,2
VW	11.148	17,3	10.700	17,1	10.052	16,5	-6,1
Frankreich	8.637	13,4	7.756	12,4	7.646	12,5	-1,4
Citroen	1.431	2,2	1.344	2,1	1.361	2,2	1,3
Peugeot	3.510	5,4	2.833	4,5	2.756	4,5	-2,7
Renault	2.990	4,6	2.829	4,5	2.777	4,5	-1,8
Toyota	513	0,8	567	0,9	497	0,8	-12,3
Großbritannien	2.325	3,6	2.141	3,4	1.799	2,9	-16,0
Jaguar	148	0,2	125	0,2	99	0,2	-20,8
Land Rover	326	0,5	289	0,5	285	0,5	-1,4
Mini	383	0,6	394	0,6	452	0,7	14,7
Nissan	871	1,4	903	1,4	619	1,0	-31,5
Italien	2.460	3,8	2.304	3,7	1.772	2,9	-23,1
Alfa-Romeo	339	0,5	355	0,6	203	0,3	-42,8
Fiat	2.101	3,3	1.919	3,1	1.543	2,5	-19,6
Japan	3.579	5,5	3.925	6,3	4.524	7,4	15,3
Honda	77	0,1	124	0,2	318	0,5	156,5
Mazda	1.739	2,7	1.899	3,0	2.497	4,1	31,5
Mitsubishi	572	0,9	650	1,0	483	0,8	-25,7
Nissan	146	0,2	81	0,1	49	0,1	-39,5
Subaru	82	0,1	129	0,2	103	0,2	-20,2
Suzuki	566	0,9	719	1,1	666	1,1	-7,4
Toyota	333	0,5	270	0,4	357	0,6	32,2
Korea	1.351	2,1	1.687	2,7	1.775	2,9	5,2
Hyundai	277	0,4	466	0,7	624	1,0	33,9
Kia	1.052	1,6	1.179	1,9	1.112	1,8	-5,7
Rumänien	2.392	3,7	2.401	3,8	2.406	3,9	0,2
Dacia	2.392	3,7	2.401	3,8	2.406	3,9	0,2
Schweden	913	1,4	1.002	1,6	949	1,6	-5,3
Volvo	913	1,4	1.002	1,6	949	1,6	-5,3
Slowakei	1.138	1,8	1.063	1,7	987	1,6	-7,1
Kia	1.138	1,8	1.063	1,7	987	1,6	-7,1
Spanien	4.279	6,6	4.651	7,4	4.449	7,3	-4,3
Seat	3.716	5,8	4.119	6,6	4.033	6,6	-2,1
Tschechische Republik	7.066	11,0	6.899	11,0	6.816	11,2	-1,2
Skoda	5.421	8,4	5.330	8,5	5.615	9,2	5,3
USA	586	0,9	463	0,7	911	1,5	96,8
Jeep	329	0,5	311	0,5	293	0,5	-5,8
Tesla	88	0,1	50	0,1	492	0,8	884,0
Andere Erzeugungsländer	4.193	6,5	4.404	7,0	3.723	6,1	-15,5
Insgesamt	64.501	100,0	62.606	100,0	61.083	100,0	-2,4

5.3.2.1 Straßenverkehrsunfälle mit Personenschaden 2019 nach Bundesländern

Bundesland	insgesamt	mit beteiligten		
		Kindern (0-14 Jahre)	Schulkindern am Schulweg (6-15 Jahre)	Alkoholisierten
Burgenland	812	49	10	70
Kärnten	2.650	188	48	178
Niederösterreich	6.995	460	60	510
Oberösterreich	6.400	428	94	435
Salzburg	2.657	192	42	224
Steiermark	5.265	293	80	470
Tirol	3.784	273	47	252
Vorarlberg	1.976	169	36	185
Wien	5.197	428	93	212
Österreich	35.736	2.480	510	2.536

Straßenverkehrsunfälle mit Personenschaden 2015, 2017 und 2019 nach Bundesländern

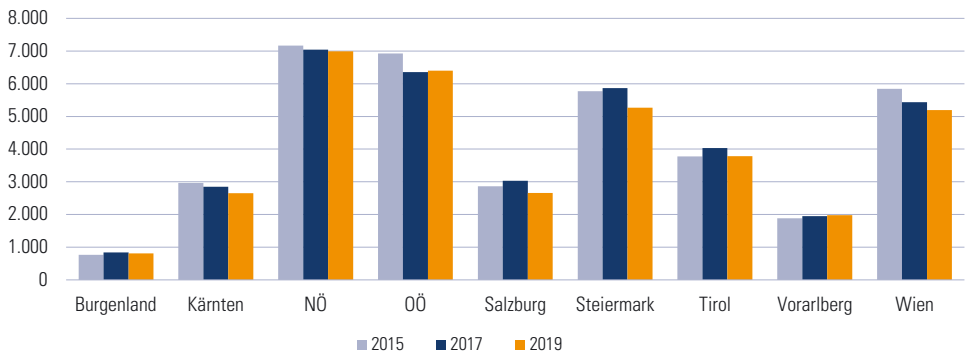

5.3.2.2 Verunglückte bei Straßenverkehrsunfällen 2019 nach Bundesländern

Bundesland	insgesamt	tödlich ¹⁾	schwer verletzt	leicht verletzt	Kinder (0-14 Jahre)	Schulkinder	mit
						am Schulweg (6-15 Jahre)	alkoholisierten Beteiligten
Burgenland	1.045	32	208	805	53	13	135
Kärnten	3.303	29	583	2.691	211	54	286
Niederösterreich	9.074	101	1.528	7.445	535	67	745
Oberösterreich	8.520	87	1.362	7.071	477	106	633
Salzburg	3.369	31	587	2.751	208	41	225
Steiermark	6.790	72	1.187	5.531	333	106	603
Tirol	4.635	37	955	3.643	283	48	327
Vorarlberg	2.371	15	364	1.992	177	38	235
Wien	6.449	12	610	5.827	461	107	335
Österreich	45.556	416	7.384	37.756	2.738	580	3.524

¹⁾ Dazu zählen jene Personen, die entweder am Unfallort oder innerhalb von 30 Tagen, gerechnet ab dem Unfallereignis, an den Unfallfolgen verstorben sind.

5.3.2.3 Straßenverkehrsunfälle mit Personenschaden 1996–2019

Jahr	Straßenverkehrsunfälle mit Personenschaden	Verunglückte				
		insgesamt	Schwerverletzte	Tote ¹⁾	Kinder	Alkoholisierete
1996	7.292	10.056	1.863	294	751	747
1997	7.404	10.148	1.865	318	785	799
1998	7.184	9.784	1.636	286	760	660
1999	7.617	10.383	1.676	278	750	709
2000	7.488	10.300	1.674	299	695	733
2001	7.729	10.524	1.619	261	664	634
2002	7.787	10.603	1.684	261	711	507
2003	7.638	10.487	1.564	277	695	539
2004	7.483	10.148	1.527	269	609	767
2005	6.940	9.446	1.402	223	578	741
2006	6.814	9.274	1.382	222	599	641
2007	7.323	9.682	1.459	192	609	765
2008	6.982	9.312	1.399	174	584	715
2009	6.609	8.965	1.368	189	518	651
2010	6.299	8.442	1.274	163	513	432
2011	6.465	8.563	1.267	159	525	475
2012	7.921	9.985	1.838	145	543	730
2013	7.308	9.233	1.595	112	534	605
2014	7.181	9.246	1.657	121	514	614
2015	7.166	9.258	1.589	131	493	623
2016	7.244	9.203	1.507	112	531	634
2017	7.042	9.026	1.506	93	544	588
2018	6.941	8.968	1.536	103	559	630
2019	6.995	9.074	1.528	101	535	745

¹⁾ Dazu zählen jene Personen, die entweder am Unfallort oder innerhalb von 30 Tagen, gerechnet ab dem Unfallereignis, an den Unfallfolgen verstorben sind.

Anmerkung: Ab 2012 geänderte Erhebungsmethode, ein direkter Vergleich mit Vorjahresergebnissen ist daher nicht zulässig.

Kraftfahrzeuge und Verunglückte 2003–2019

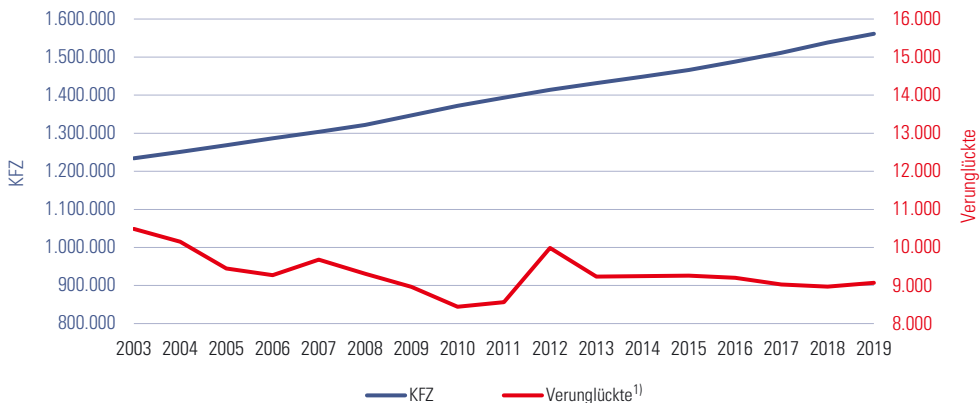

¹⁾ Ab 2012 geänderte Erhebungsmethode, ein direkter Vergleich mit Vorjahresergebnissen ist daher nicht zulässig.

5.3.2.4 Straßenverkehrsunfälle mit Personenschaden 2019 nach Monaten

Monat	Unfälle mit Personenschaden		Verletzte		Tote ¹⁾	
	insgesamt	Veränderung zum Vorjahr in %	insgesamt	Veränderung zum Vorjahr in %	insgesamt	Veränderung zum Vorjahr in %
Jänner	444	15,9	616	20,1	5	0,0
Februar	395	6,5	512	8,7	5	-28,6
März	446	7,0	572	2,5	5	-50,0
April	609	-8,4	790	-3,3	10	100,0
Mai	546	-24,9	691	-25,0	5	-66,7
Juni	803	18,8	1.051	17,3	11	0,0
Juli	735	-1,9	927	-3,0	14	55,6
August	755	-0,8	966	-0,9	13	85,7
September	695	-0,6	897	5,8	6	-60,0
Oktober	635	5,3	765	0,0	9	0,0
November	466	-0,9	585	-4,6	9	125,0
Dezember	466	11,0	601	13,0	9	50,0
Insgesamt	6.995	0,8	8.973	1,2	101	-1,9

¹⁾ Dazu zählen jene Personen, die entweder am Unfallort oder innerhalb von 30 Tagen, gerechnet ab dem Unfallereignis, an den Unfallfolgen verstorben sind.

Unfälle mit Personenschaden 2019 nach Monaten

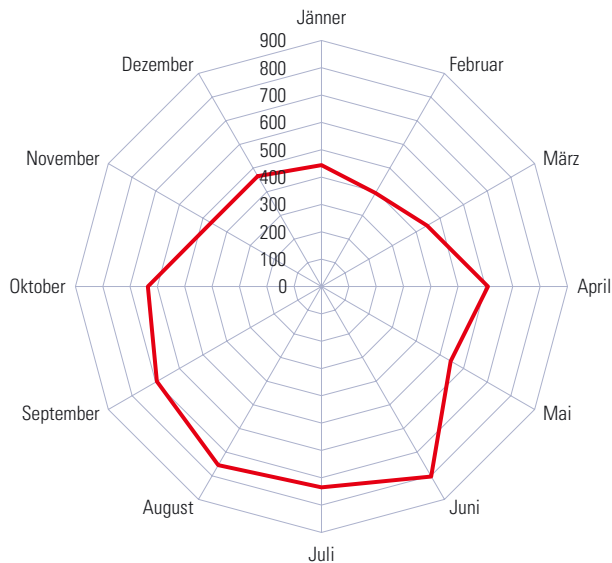

5.3.2.5 Verunglückte bei Straßenverkehrsunfällen 2019 nach Verkehrsarten und Bundesländern

Verkehrsart	Bundesländer									
	Österreich	Burgenland	Kärnten	NÖ	OÖ	Salzburg	Steiermark	Tirol	Vorarlberg	Wien
Einspuriges Kraftfahrzeug	7.916	168	719	1.615	1.428	543	1.272	865	472	834
Moped	3.762	78	374	745	857	264	660	368	273	143
Motorrad ¹⁾	4.154	90	345	870	571	279	612	497	199	691
Mehrspuriges KFZ Klasse L ²⁾	148	3	12	37	24	11	29	16	8	8
Personenkraftwagen	23.128	620	1.604	5.323	4.909	1.494	3.552	1.911	895	2.820
Omnibus (Linienbus)	797	6	27	56	101	82	141	94	71	219
LKW ³⁾	1.167	40	98	278	266	71	157	105	31	121
bis 3,5t	919	30	78	207	200	57	125	83	25	114
über 3,5t bis 12t	32	4	3	8	4	1	4	5	1	2
über 12t	216	6	17	63	62	13	28	17	5	5
Zug- und Arbeitsmaschine ⁴⁾	141	7	17	32	29	9	29	15	-	3
Straßenbahn	205	-	-	2	19	-	46	16	-	122
Eisenbahn	21	-	-	3	2	-	1	-	-	15
(Elektro-)Fahrrad, Elektro-Scooter	8.167	146	610	1.190	1.180	873	1.137	1.249	681	1.101
Spiel- und Sportgerät	154	3	5	22	17	11	15	20	15	46
Fußgänger	3.646	49	210	499	529	268	404	335	196	1.156
sonstige Beteiligte	66	3	1	17	16	7	7	9	2	4
Insgesamt	45.556	1.045	3.303	9.074	8.520	3.369	6.790	4.635	2.371	6.449

¹⁾ inkl. Kleinmotorrad

²⁾ dreirädriges Kraftrad, vierrädriges KFZ und Leicht-KFZ

³⁾ inkl. Sattelmotorfahrzeug und Sattelzugfahrzeug

⁴⁾ Zugmaschine (Traktor), Motor- und Transportkarren, selbstfahrende Arbeitsmaschine, Sonderkraftfahrzeug

Verunglückte 2019 nach Verkehrsarten

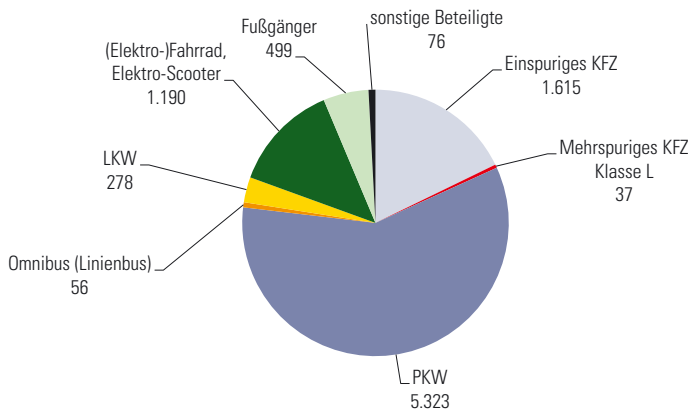

5.3.2.6 Verunglückte bei Straßenverkehrsunfällen 2019 nach Verkehrs- und Straßenarten

Verkehrsart	insgesamt	Autobahn	Schnellstraße	Landesstraße B	Landesstraße L	sonstige Straße
Einspuriges Kraftfahrzeug	1.615	19	7	518	634	437
Moped	745	-	1	199	253	292
Motorrad ¹⁾	870	19	6	319	381	145
Mehrspuriges KFZ Klasse L ²⁾	37	1	-	12	11	13
Personenkraftwagen	5.323	855	157	2.042	1.578	691
Omnibus (Linienbus)	56	9	-	15	7	25
LKW ³⁾	278	80	14	77	68	39
bis 3,5t	207	48	9	61	60	29
über 3,5t bis 12t	8	4	2	1	-	1
über 12t	63	28	3	15	8	9
Zug- und Arbeitsmaschine ⁴⁾	32	-	-	8	18	6
(Elektro-)Fahrrad, Elektro-Scooter	1.190	-	-	252	292	646
Spiel- und Sportgerät	22	-	-	3	3	16
Fußgänger	499	3	1	129	100	266
sonstige Beteiligte	22	-	3	1	-	18
Insgesamt	9.074	967	182	3.057	2.711	2.157

¹⁾ inkl. Kleinmotorrad

²⁾ dreirädriges Kraftrad, vierrädriges KFZ und Leicht-KFZ

³⁾ inkl. Sattelkraftfahrzeug und Sattelzugfahrzeug

⁴⁾ Zugmaschine (Traktor), Motor- und Transportkarren, selbstfahrende Arbeitsmaschine, Sonderkraftfahrzeug

Straßenverkehrsunfälle mit Personenschaden 2009–2019

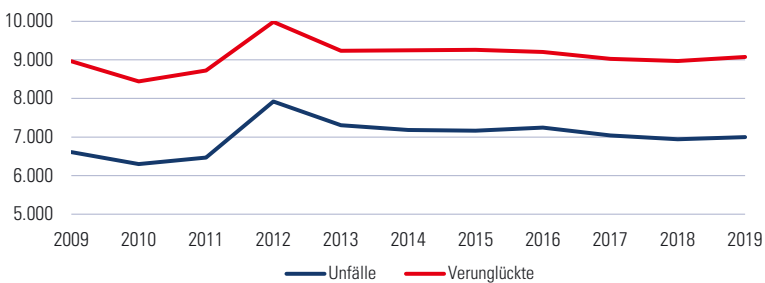

Anmerkung: Ab 2012 geänderte Erhebungsmethode, ein direkter Vergleich mit Vorjahresergebnissen ist daher nicht zulässig.

Straßenverkehrsunfälle mit Personenschaden 2019 nach Straßenarten

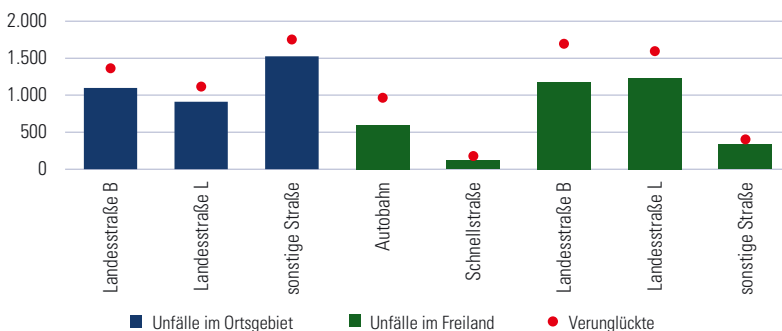

5.3.2.7 Straßenverkehrsunfälle mit Personenschaden 2019 nach Verwaltungsbezirken

Verwaltungsbezirk	Wohnbevölkerung 1.1.2020	Unfälle	Verletzte	Getötete ¹⁾	Verletzte Getötete ¹⁾ je 10.000 Einwohner		Straßenlängen ²⁾	Verletzte Getötete ¹⁾ je 100 Straßen-km	
					Verletzte	Getötete ¹⁾		Verletzte	Getötete ¹⁾
Krems a.d. Donau	25.036	145	180	1	71,9	0,4	61	293,7	1,6
St. Pölten	55.514	310	412	1	74,2	0,2	117	353,4	0,9
Waidhofen a.d. Ybbs	11.222	46	62	1	55,2	0,9	72	86,1	1,4
Wr. Neustadt	45.823	251	325	1	70,9	0,2	41	789,9	2,4
Amstetten	116.520	560	718	6	61,6	0,5	1.219	58,9	0,5
Baden	146.751	584	798	19	54,4	1,3	435	183,5	4,4
Bruck a.d. Leitha	103.735	412	535	2	51,6	0,2	387	138,2	0,5
Gänserndorf	104.782	390	507	9	48,4	0,9	744	68,2	1,2
Gmünd	36.553	141	158	5	43,2	1,4	594	26,6	0,8
Hollabrunn	51.033	207	256	8	50,2	1,6	761	33,7	1,1
Horn	30.936	138	170	2	55,0	0,6	742	22,9	0,3
Korneuburg	91.254	308	381	6	41,8	0,7	510	74,7	1,2
Krems (Land)	56.487	189	240	3	42,5	0,5	886	27,1	0,3
Lilienfeld	25.655	131	160	1	62,4	0,4	278	57,6	0,4
Melk	78.191	387	529	7	67,7	0,9	1.114	47,5	0,6
Mistelbach	75.625	285	359	5	47,5	0,7	796	45,1	0,6
Mödling	119.115	635	798	5	67,0	0,4	217	367,3	2,3
Neunkirchen	86.343	279	356	3	41,2	0,3	584	61,0	0,5
St. Pölten (Land)	131.729	461	586	3	44,5	0,2	1.027	57,1	0,3
Scheibbs	41.414	159	206	1	49,7	0,2	420	49,1	0,2
Tulln	104.593	426	535	7	51,2	0,7	614	87,1	1,1
Waidhofen a.d. Thaya	25.682	113	136	-	53,0	-	608	22,4	-
Wr. Neustadt (Land)	78.307	250	320	4	40,9	0,5	446	71,7	0,9
Zwettl	41.987	188	246	1	58,6	0,2	943	26,1	0,1
Niederösterreich	1.684.287	6.995	8.973	101	53,3	0,6	13.616	65,9	0,7

¹⁾ Als Getötete gelten alle Personen, die entweder am Unfallort oder innerhalb von 30 Tagen, gerechnet ab dem Unfallereignis, an den Unfallfolgen verstorben sind.

²⁾ Straßenlängen am 10.05.2019 in km beinhalten Landesstraßen B und L.

Unfälle und Verunglückte 2019 nach Verwaltungsbezirken

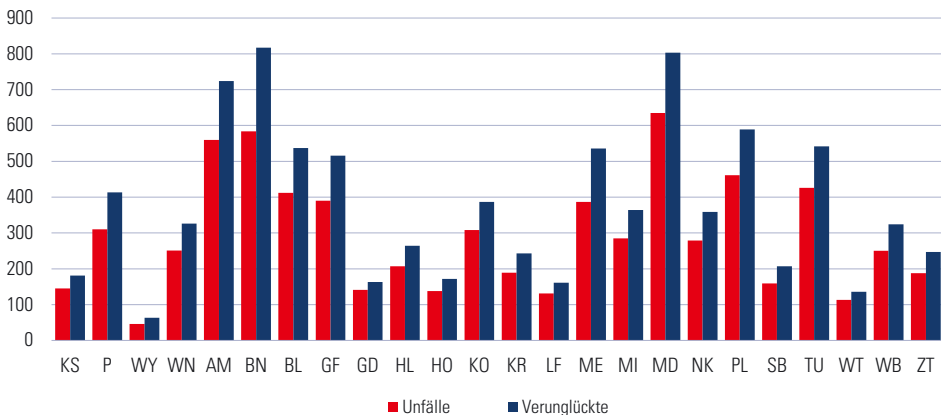

Anmerkung: Die Bezirksbezeichnung erfolgt nach KFZ-Kennzeichen.

5.3.3.1 Flughafen Wien-Schwechat, Fluggäste 2019 nach Strecken

Strecke	Fluggäste	Strecke	Fluggäste	Strecke	Fluggäste
Frankfurt	1.106.393	Tokio	219.634	Teheran	112.971
Berlin-Tegel	963.461	Taipeh	213.248	Los Angeles	111.292
Amsterdam-Schiphol	940.624	Belgrad	210.973	Budapest/Ferihegy	108.964
Paris-Charles De Gaulle	940.388	Innsbruck	203.559	Dortmund	107.495
Zürich	936.290	Basel-Mühlhausen	196.159	Minsk International Airport 2	105.199
London Heathrow	830.049	Helsinki-Vantaa	193.598	Teneriffa Süd/Reina Sofia	104.497
Düsseldorf	768.884	Moskau-Domodedovo	190.237	Istanbul/Ataturk	100.961
Hamburg	717.304	Tirana	185.633	Amman	98.976
Barcelona	637.296	Bologna	182.004	St. Petersburg/Pulkovo	94.684
Bukarest/Otopeni	631.189	Venedig/Tessera	180.955	Übriges Marokko	93.116
Tel-Aviv	587.673	Prag/Ruzyne	176.411	Salzburg	92.000
Madrid/Barajas	561.523	Malaga	173.216	Bari	89.008
Rom/Fiumicino	556.409	Zagreb	172.400	Seoul	87.502
Stuttgart	553.790	Oslo	171.512	Dubrovnik	85.341
München	528.955	Chicago	162.136	St. Gallen-Altenrhein	83.163
Palma de Mallorca	475.696	Sarajevo	158.165	Podgorica	83.112
Kopenhagen	453.380	Saloniki	154.858	Montreal	81.493
Brüssel	452.341	Toronto	151.322	Delhi	80.207
Mailand/Malpensa	443.644	Valencia	149.552	Addis Abeba/Bole	79.925
Bangkok	427.616	Peking	146.751	Chisinau	76.797
Dubai	412.454	Kairo	145.615	Ibiza	75.781
Kiew/Boryspil	396.712	Neapel/Ciampino	141.308	Erevan	73.881
Warschau/Okecie	384.044	Lyon Saint-Exupery	137.984	Odessa	72.828
Köln	371.762	Schanghai	136.315	Kosice	69.236
Moskau-Sheremetyevo	348.088	Skopje	134.782	Split	68.863
Sofia	345.872	Übrige USA	133.492	Ankara/Esenboga	68.493
Istanbul Fluhafen	338.922	Riga	133.078	Heraklion	67.088
Lissabon	333.890	Graz	131.074	Vilnius	66.489
Athen	324.318	Krakau	126.736	Reykjavik-Keflavik	65.023
Larnaca	306.274	Luqa/Malta	126.382	Stockholm/Skavaska	64.098
Istanbul/Sabiha Gökçen	296.273	New York	126.181	Las Palmas	62.765
Genf	287.626	Varna	124.285	Übriges China	61.539
London Gatwick	285.088	Luxemburg	123.903	London Luton	59.966
Stockholm/Arlanda	262.903	Klagenfurt	119.156	Kharkov	59.715
Antalya	248.052	Manchester	116.334	Chania	59.508
London Stansted	232.127	Washington	115.666	Beauvais-Tille	59.060
Doha	227.522	Bergamo/Orio al Serio	114.606	Nürnberg	58.999
Nizza	223.120	Catania	114.366	Dnepropetrovsk	58.942
Hannover	222.654	Pristina	114.039	Sonstige	2.378.291
Dublin	221.832	Kiew-Zhulhany	112.989	Insgesamt	31.130.320

Anmerkung: An und ab (ohne Transit) im Linienverkehr

Flughafen Wien-Schwechat, Fluggäste (an und ab, ohne Transit) 1986–2019

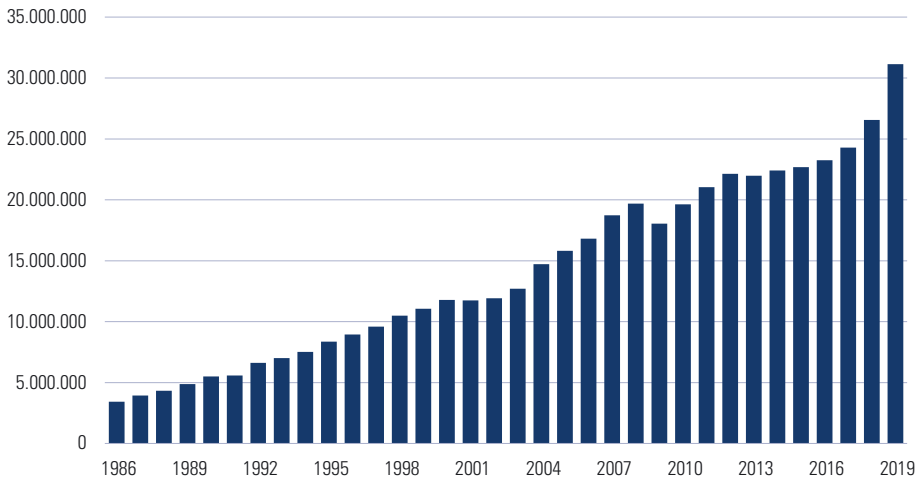

5.3.3.2 Personen- und Frachtverkehr 2019 auf österreichischen Flughäfen

Flughafen	Starts und Landungen	Fluggäste		Fracht in Tonnen	
		An- und Abreisende	Transit	an und ab	Transit
Wien	266.802	31.507.717	154.010	204.733	34.103
Salzburg	16.626	1.717.407	584	102	-
Innsbruck	12.106	1.144.252	289	5	-
Graz	14.721	1.029.933	6.992	137	-
Linz	6.492	428.009	8.015	7.184	935
Klagenfurt	3.198	208.787	647	-	-
Insgesamt	319.945	36.036.105	170.537	212.162	35.038

5.3.3.3 Motorflugbetrieb 2014–2019 auf Flughäfen und Flugplätzen

Flugplatz, Flughafen	Flugbewegungen					
	2014	2015	2016	2017	2018	2019
Vöslau	37.031	35.083	34.893	39.854	35.253	40.481
Wiener Neustadt/Ost	36.386	37.282	41.759	41.164	40.488	33.946
Stockerau	16.495	17.507	17.844	18.600	23.348	21.654
Krems/Langenlois	17.289	17.829	18.284	14.980	20.061	17.476
St. Georgen/Ybbsfeld	5.346	5.275	6.478	7.300	9.476	10.818
Seitenstetten ¹⁾	3.202	4.255	3.899	4.132	7.774	7.014
Wiener Neustadt/West	9.555	7.000	6.936	6.493	7.741	6.908
Dobersberg	5.552	5.241	4.665	5.168	2.976	3.312
Langenlebarn	1.909	5.646	5.729	4.329	2.308	3.419
Leopoldsdorf	73	23	58	53	44	46

¹⁾ vor 2018 nur Anzahl Starts

Anmerkung: Flugbewegungen (Starts und Landungen) im nichtgewerblichen Motorflugbetrieb der Allgemeinen Luftfahrt

5.3.3.4 Personen-, Fracht- und Postverkehr am Flughafen Wien-Schwechat 1980–2019

Jahr	Starts und Landungen	Fluggäste		Fracht in Tonnen			Post in Tonnen		
		An- und Abreisende	Transit	an	ab	Transit	an	ab	Transit
1980	54.262	2.733.930	185.540	17.608	18.998	5.179	2.690	2.083	338
1981	55.791	2.916.144	215.234	16.465	19.144	6.032	3.127	2.795	509
1982	55.195	2.910.060	189.869	16.335	15.969	3.389	2.890	2.630	390
1983	55.381	3.068.697	193.022	17.028	17.878	3.407	3.039	2.795	282
1984	56.941	3.400.270	227.147	18.036	20.579	9.992	3.089	2.794	522
1985	58.733	3.591.812	267.655	18.774	20.808	13.214	3.101	2.815	832
1986	59.824	3.430.067	236.006	21.071	19.901	13.378	3.214	2.761	794
1987	62.712	3.928.678	241.876	23.806	19.411	14.699	3.354	3.574	807
1988	66.803	4.324.000	264.197	26.003	21.760	14.231	3.569	3.711	762
1989	74.041	4.881.131	253.080	28.629	23.299	13.641	3.659	2.923	736
1990	79.823	5.494.804	216.965	32.137	25.780	13.075	3.723	3.011	654
1991	91.383	5.585.706	252.840	33.449	29.387	9.876	3.741	3.044	245
1992	106.686	6.619.863	183.601	37.037	30.896	5.436	4.010	3.242	217
1993	117.161	7.000.663	166.038	38.905	32.178	8.652	3.662	2.870	257
1994	127.335	7.521.230	205.304	42.355	40.184	8.792	3.396	2.744	371
1995	143.701	8.366.763	174.149	46.729	45.833	9.641	3.200	2.818	386
1996	154.790	8.951.014	185.335	48.171	46.440	12.088	3.602	3.452	275
1997	156.608	9.590.678	141.714	52.103	54.850	8.619	3.443	3.310	198
1998	165.022	10.494.245	132.469	53.202	53.875	4.802	3.552	3.892	234
1999	171.441	11.051.584	138.134	57.753	60.719	2.811	2.638	4.401	207
2000	186.189	11.790.804	133.710	58.458	65.948	4.083	3.067	5.097	160
2001	185.140	11.752.175	84.229	52.814	58.162	4.260	3.435	5.786	91
2002	186.695	11.912.434	55.240	54.813	58.892	5.141	3.794	6.824	22
2003	196.810	12.709.432	58.923	57.012	58.674	8.821	4.659	6.774	22
2004	224.559	14.711.592	60.273	74.743	70.800	20.604	5.859	6.795	25
2005	230.687	15.803.435	43.463	90.660	76.832	26.269	5.474	7.096	22
2006	237.269	16.809.215	33.317	108.861	78.987	26.507	6.401	7.642	6
2007	254.667	18.719.275	35.427	115.059	76.730	21.749	6.576	6.659	4
2008	266.206	19.687.629	47.006	116.563	70.739	21.035	7.493	6.568	8
2009	243.239	18.045.675	56.154	120.337	65.387	17.040	6.444	6.239	5
2010	245.992	19.619.958	62.632	142.883	76.451	19.338	6.170	6.309	2
2011	246.003	21.040.715	55.683	114.100	85.709	19.026	6.451	7.090	1
2012	244.650	22.128.387	37.346	99.709	78.337	19.004	6.285	6.855	16
2013	231.177	21.972.929	26.891	99.791	79.035	21.379	4.732	6.959	31
2014	230.781	22.404.584	78.300	115.812	81.949	29.326	5.080	7.504	23
2015	226.811	22.671.848	103.030	107.433	88.841	26.793	4.786	8.066	104
2016	226.395	23.249.778	100.674	113.290	89.743	19.402	5.459	7.895	174
2017	224.568	24.285.827	106.302	109.297	97.622	17.612	6.343	7.531	279
2018	241.004	26.942.692	94.625	117.299	98.622	22.491	6.679	7.012	182
2019	266.802	31.507.717	154.010	110.387	94.346	34.103	9.126	7.006	389

5.3.3.5 Güterverkehr auf der Donau in Österreich 2010–2019

Kriterium	2010	2011	2012	2013	2014	2015	2016	2017	2018	2019
Transportaufkommen in 1.000 Tonnen										
Inlandverkehr	457	565	1.240	701	799	680	609	389	277	254
Grenzüberschreitender Verkehr	7.868	7.110	7.063	7.449	7.014	6.089	6.276	7.203	5.570	6.452
Empfang	6.200	5.564	5.439	5.462	4.982	4.325	4.300	4.822	4.739	4.193
Versand	1.668	1.546	1.624	1.987	2.032	1.764	1.976	2.381	1.777	2.259
Transit	2.728	2.268	2.411	2.559	2.309	1.830	2.187	2.027	1.356	1.806
Insgesamt	11.052	9.943	10.714	10.710	10.122	8.599	9.071	9.620	7.202	8.512
Transportleistung in Mio. Tonnenkilometer										
Inlandverkehr	73	88	101	103	78	67	52	30	28	22
Grenzüberschreitender Verkehr	7.500	6.447	6.886	7.307	6.615	5.734	6.094	6.895	5.015	5.919
Empfang	6.271	5.221	5.569	5.432	4.863	4.124	4.185	4.522	3.429	4.020
Versand	1.229	1.226	1.317	1.875	1.752	1.610	1.909	2.373	1.586	1.899
Transit	3.877	3.065	3.553	3.725	3.222	2.531	3.128	2.796	1.922	2.463
Insgesamt	11.450	9.600	10.540	11.135	9.915	8.331	9.274	9.722	6.964	8.404

Transportaufkommen auf der Donau in Österreich 2010–2019

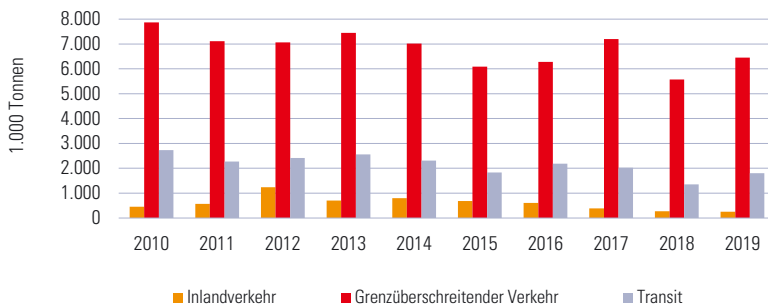

5.3.3.6 Verkehrsleistungen der Eisenbahnverkehrsunternehmen im Schienenverkehr in Österreich 2012–2019

Kriterium	2012	2013	2014	2015	2016	2017	2018	2019
Personenverkehr (in Mio.)								
beförderte Personen	262,9	274,3	278,3	282,4	288,8	290,6	309,5	-
Personenkilometer	11.323,0	11.914,9	12.092,0	12.208,2	12.578,1	12.656,7	13.204,7	-
Güterverkehr (in 1.000 Tonnen)¹⁾								
Inlandverkehr	30.885,2	28.769,1	29.382,7	28.897,7	28.899,6	29.981,9	29.101,0	28.012,9
Grenzüberschreitender Verkehr	48.935,5	43.638,2	43.899,7	44.224,3	45.462,9	46.388,0	44.878,3	44.259,9
Empfang	30.158,9	26.882,2	26.874,3	26.770,0	28.149,7	28.671,7	27.054,6	27.206,2
Versand	18.776,6	16.756,0	17.025,4	17.454,3	17.313,2	17.716,3	17.823,7	17.053,7
Transit	15.581,6	23.544,1	26.983,6	27.041,0	28.472,2	31.209,5	31.292,2	30.302,4
Insgesamt (inkl. Stückgut)	95.402,3	95.951,4	100.266,1	100.163,1	102.834,8	107.579,4	105.271,4	102.575,2

¹⁾ ohne Post- und Dienstgutverkehr; 2014–2016 im Jahr 2018 revidiert

Anmerkung: Bis einschließlich 2012 wurden im Güterverkehr alle Beförderungen gezählt, weshalb Transporte, die in Zusammenarbeit zweier oder mehrerer Unternehmen erfolgten, auch mehrfach gezählt wurden.

5.3.3.7 Straßengüterverkehr 2019 – Innerösterreichisches Transportaufkommen und Transportleistung

von nach	Einheit	Burgenland	Kärnten	NÖ	OÖ	Salzburg	Steiermark	Tirol	Vorarlberg	Wien
Burgenland	Tonnen	6.452.521	74.018	2.865.944	253.295	26.918	1.402.677	33.675	7.627	1.045.984
	1.000 tkm Inland	123.685	16.664	172.935	71.994	9.760	111.375	10.119	3.097	73.793
Kärnten	Tonnen	104.867	20.417.528	614.317	643.330	607.463	2.093.340	310.258	20.170	181.331
	1.000 tkm Inland	24.653	521.648	196.122	171.275	93.709	251.120	49.046	6.040	58.981
Niederösterreich	Tonnen	3.530.631	352.364	71.334.493	6.441.422	520.596	2.722.945	234.285	110.861	10.251.834
	1.000 tkm Inland	207.466	111.009	2.115.221	772.481	157.114	438.619	81.203	44.242	395.515
Oberösterreich	Tonnen	272.893	509.409	6.756.868	57.551.369	2.805.960	1.865.149	617.708	152.605	761.041
	1.000 tkm Inland	73.081	132.142	772.239	1.514.041	211.074	343.596	111.438	28.024	169.582
Salzburg	Tonnen	73.584	534.174	668.793	3.910.861	19.648.651	829.819	1.061.047	131.658	385.730
	1.000 tkm Inland	25.204	78.440	189.381	347.960	472.583	144.770	102.822	30.247	119.888
Steiermark	Tonnen	1.614.931	1.516.431	2.883.819	2.640.313	795.707	54.949.357	240.234	313.738	778.265
	1.000 tkm Inland	121.374	184.222	484.836	477.331	135.108	1.543.325	82.674	90.471	152.183
Tirol	Tonnen	20.947	560.036	513.980	1.165.302	1.318.681	251.266	31.589.797	375.193	110.363
	1.000 tkm Inland	8.945	84.388	155.529	230.775	120.307	82.063	725.891	61.532	44.187
Vorarlberg	Tonnen	14.055	28.283	134.403	199.766	156.921	98.267	469.120	13.440.495	29.655
	1.000 tkm Inland	4.116	8.444	57.005	44.613	25.441	23.791	70.246	232.517	9.817
Wien	Tonnen	966.385	161.948	12.634.587	891.515	253.572	796.185	104.525	39.532	13.166.890
	1.000 tkm Inland	63.366	52.645	490.937	193.542	78.981	152.837	38.379	11.968	134.027

Anmerkung: tkm = Beförderte Tonnen multipliziert mit den zurückgelegten Kilometern

6

Finanzen

Landes- und Gemeindefinanzen

Steuern, Einkommen

6 Finanzen

6.1 Landes- und Gemeindefinanzen

6.2 Steuern, Einkommen

6.1.1 Rechnungsabschluss (in 1.000 €) 2019 und Voranschlag 2020 und 2021 des Landes Niederösterreich

Gruppe, Benennung	Einnahmen		Ausgaben	
	Rechnungsabschluss 2019	Voranschlag 2020	Rechnungsabschluss 2019	Voranschlag 2020
0 Vertretungskörper und allgemeine Verwaltung	134.262	105.322	880.070	842.921
1 Öffentliche Ordnung und Sicherheit	5.236	388	37.184	26.722
2 Unterricht, Erziehung, Sport und Wissenschaft	1.297.449	1.320.359	1.748.488	1.745.105
3 Kunst, Kultur und Kultus	5.313	2.123	148.421	138.685
4 Soziale Wohlfahrt und Wohnbauförderung	928.650	814.067	1.659.576	1.666.493
5 Gesundheit	51.045	20.965	643.326	643.103
6 Straßen- und Wasserbau, Verkehr	38.389	29.488	606.141	599.864
7 Wirtschaftsförderung	19.802	6.070	196.831	149.003
8 Dienstleistungen	3.044.564	2.813.883	3.082.187	2.857.373
9 Finanzwirtschaft	4.558.589	4.468.987	1.101.076	912.363
Insgesamt	10.083.299	9.581.633	10.083.299	9.581.633

Anmerkung: Für die Voranschläge 2020 und 2021 gilt bereits die Voranschlags- und Rechnungsabschlussverordnung 2015.

Rechnungsabschluss 2009–2019 und Voranschlag 2020 und 2021 des Landes Niederösterreich

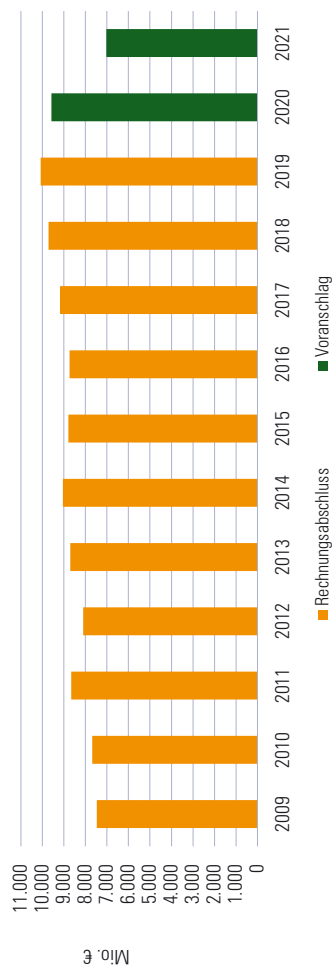

6.1.2 Rechnungsabschluss (in 1.000 €) 2017–2019 des Landes Niederösterreich

Gruppe, Benennung	Einnahmen			Ausgaben			Zuschuss bzw. Überschuss		
	2017	2018	2019	2017	2018	2019	2017	2018	2019
0 Vertretungskörper und allgemeine Verwaltung	116.464	127.390	134.262	781.755	802.310	880.070	-665.292	-674.920	-745.808
1 Öffentliche Ordnung und Sicherheit	4.843	5.112	5.236	33.453	35.346	37.184	-28.611	-30.234	-31.948
2 Unterricht, Erziehung, Sport und Wissenschaft	1.212.578	1.244.321	1.297.449	1.606.948	1.662.662	1.748.488	-394.370	-418.341	-451.040
3 Kunst, Kultur und Kultus	4.005	9.273	5.313	147.637	147.802	148.421	-143.632	-138.529	-143.107
4 Soziale Wohlfahrt und Wohnbauförderung	813.769	827.328	928.650	1.663.333	1.700.906	1.659.576	-849.564	-873.578	-730.926
5 Gesundheit	46.063	40.500	51.045	605.159	625.058	643.326	-559.097	-584.558	-592.281
6 Straßen- und Wasserbau, Verkehr	35.386	36.359	38.389	579.373	573.240	606.141	-543.987	-536.881	-567.752
7 Wirtschaftsförderung	9.697	9.223	19.802	189.717	180.730	196.831	-160.020	-171.508	-177.029
8 Dienstleistungen	2.721.026	2.871.756	3.044.564	2.737.321	2.885.776	3.062.187	-16.295	-14.021	-17.623
9 Finanzwirtschaft	4.215.763	4.542.899	4.558.589	854.895	1.100.330	1.101.076	3.360.868	3.442.569	3.457.513
Insgesamt	9.179.592	9.714.160	10.083.299	9.179.592	9.714.160	10.083.299	-	-	-

6.1.3 Rechnungsabschluss (in 1.000 €) 2016–2018 der NÖ Gemeinden insgesamt

Gruppe, Benennung	Einnahmen			Ausgaben			Zuschuss bzw. Überschuss		
	2016	2017	2018	2016	2017	2018	2016	2017	2018
0 Vertretungskörper und allgemeine Verwaltung	114.146	117.526	121.811	500.722	508.140	528.513	-386.576	-390.614	-406.702
1 Öffentliche Ordnung und Sicherheit	5.311	5.485	6.145	57.650	59.265	62.201	-52.339	-53.780	-56.056
2 Unterricht, Erziehung, Sport und Wissenschaft	103.706	110.619	117.453	518.462	536.395	564.734	-414.756	-425.716	-447.281
3 Kunst, Kultur und Kultus	36.806	37.720	38.243	118.445	121.101	129.124	-81.639	-83.381	-90.881
4 Soziale Wohlfahrt und Wohnbauförderung	21.623	21.927	21.166	327.970	362.241	348.844	-306.347	-340.314	-327.678
5 Gesundheit	10.964	10.141	22.154	463.362	495.493	504.897	-452.398	-485.352	-482.743
6 Straßen- und Wasserbau, Verkehr	34.316	32.857	34.541	129.209	134.067	139.370	-94.893	-101.210	-104.829
7 Wirtschaftsförderung	6.058	4.599	7.029	42.999	43.818	50.341	-36.941	-39.219	-43.312
8 Dienstleistungen	985.311	999.237	1.023.228	1.153.299	1.188.250	1.208.782	-167.988	-189.013	-185.554
9 Finanzwirtschaft	2.694.825	2.838.080	2.977.541	644.918	678.584	762.410	2.049.907	2.159.496	2.215.131
Ordentliche Gebarung	4.013.066	4.178.191	4.369.311	3.957.036	4.127.294	4.299.216	56.030	50.897	70.095
Außerordentliche Gebarung	1.270.505	1.320.837	1.405.761	1.249.910	1.303.736	1.382.671	20.595	17.101	25.090

6.1.4 Gemeindeabgaben und Ertragsanteile (in 1.000 €) 2018 nach Verwaltungsbezirken

Verwaltungsbezirk	Wohnbevölkerung			Gemeindeabgaben u. Ertragsanteile			Gemeindeabgaben			Ertragsanteile		
	1. 2018		Kopfquote in €	in %		Kopfquote in €	in %		in %		in %	
	insgesamt	in %		insgesamt	in %		insgesamt	in %	insgesamt	in %	insgesamt	in %
Krems a.d. Donau	24.610	1,5	1.957	2,1	48.173	2,1	19.030	2,3	773	29.143	2,0	1.184
St. Pölten	54.649	3,3	2.072	4,9	113.229	4,9	42.757	5,1	782	70.472	4,7	1.290
Waidhofen a.d. Ybbs	11.333	0,7	1.637	0,8	18.552	0,8	5.631	0,7	497	12.921	0,9	1.140
Wr. Neustadt	44.820	2,7	1.848	3,6	82.823	3,6	30.420	3,7	679	52.403	3,5	1.169
Anstetten	115.676	6,9	1.397	8,0	161.585	7,0	60.210	7,3	521	101.375	6,8	876
Baden	145.863	8,7	1.346	8,5	196.303	8,5	60.558	7,3	415	135.745	9,1	931
Bruck a.d. Leitha	100.447	6,0	1.642	7,1	164.929	7,1	81.114	9,8	808	83.815	5,6	834
Gänsemdorf	102.512	6,1	1.228	5,4	125.839	5,4	39.757	4,8	388	86.082	5,8	840
Gmünd	37.024	2,2	1.289	2,1	47.716	2,1	16.838	2,0	455	30.878	2,1	834
Hollabrunn	50.705	3,0	1.202	2,6	60.957	2,6	17.776	2,1	351	43.181	2,9	852
Horn	31.275	1,9	1.271	1,7	39.735	1,7	13.919	1,7	445	25.816	1,7	825
Korneuburg	90.162	5,4	1.384	5,4	124.801	5,4	46.329	5,6	514	78.472	5,3	870
Krems (Land)	56.738	3,4	1.167	2,9	66.190	2,9	18.525	2,2	327	47.665	3,2	840
Litfenfeld	25.846	1,5	1.311	1,5	33.885	1,5	12.422	1,5	481	21.463	1,4	830
Melk	77.585	4,6	1.228	4,1	95.259	4,1	31.548	3,8	407	63.711	4,3	821
Mistelbach	75.500	4,5	1.221	4,0	92.192	4,0	28.734	3,5	381	63.458	4,3	841
Mödling	118.644	7,1	1.794	8,9	205.742	8,9	97.184	11,7	819	108.558	7,3	915
Neunkirchen	86.363	5,2	1.253	4,7	108.189	4,7	32.973	4,0	382	75.216	5,0	871
St. Pölten (Land)	130.607	7,8	1.190	6,7	155.441	6,7	49.589	5,9	372	106.852	7,2	818
Scheibbs	41.456	2,5	1.350	2,4	55.986	2,4	22.041	2,7	532	33.945	2,3	819
Tulln	102.715	6,1	1.374	6,1	141.088	6,1	44.257	5,3	431	96.831	6,5	943
Waidhofen a.d. Thaya	26.043	1,6	1.284	1,4	33.450	1,4	11.941	1,4	459	21.509	1,4	826
Wr. Neustadt (Land)	77.624	4,6	1.226	4,1	95.177	4,1	32.119	3,9	414	63.058	4,2	812
Zwettl	42.471	2,5	1.238	2,3	52.599	2,3	15.736	1,9	371	36.863	2,5	868
Niederösterreich	1.670.668	100,0	1.389	100,0	2.319.840	100,0	830.408	100,0	497	1.489.431	100,0	892

6.1.5 Ausgewählte Gemeindeabgaben (in 1.000 €) 2018 nach Verwaltungsbezirken

Verwaltungsbezirk	Grundsteuer A		Grundsteuer B		Kommunalsteuer		Lustbarkeitsabgabe		Verwaltungsabgabe		Fremdenverkehrsabgabe	
	insgesamt	in %	insgesamt	in %	insgesamt	in %	insgesamt	in %	insgesamt	in %	insgesamt	in %
Krems a.d. Donau	30	0,3	2.235	1,8	13.142	2,6	177	5,5	308	4,0	520	4,0
St. Pölten	95	0,9	6.383	5,1	30.028	5,9	360	11,2	524	6,9	727	5,7
Waidhofen a.d. Ybbs	28	0,3	762	0,6	3.573	0,7	25	0,8	245	3,2	131	1,0
Wr. Neustadt	13	0,1	4.077	3,3	19.349	3,8	264	8,2	596	7,8	617	4,8
Amstetten	601	5,9	7.529	6,1	39.173	7,7	166	5,2	421	5,5	678	5,3
Baden	338	3,3	11.107	8,9	38.121	7,5	97	3,0	563	7,4	1.218	9,5
Bruck a.d. Leitha	548	5,4	8.362	6,7	59.490	11,6	27	0,8	457	6,0	751	5,8
Gänsemdorf	1.148	11,2	6.207	5,0	18.914	3,7	132	4,1	330	4,3	279	2,2
Gmünd	238	2,3	2.641	2,1	9.795	1,9	24	0,7	140	1,8	480	3,7
Höllabrunn	901	8,8	2.827	2,4	7.167	1,4	47	1,5	217	2,8	227	1,8
Horn	508	5,0	2.313	1,9	7.717	1,5	35	1,1	119	1,6	302	2,3
Korneuburg	591	5,8	7.703	6,2	26.750	5,2	30	0,9	312	4,1	483	3,8
Krems (Land)	503	4,9	3.074	2,5	7.875	1,5	98	3,1	224	2,9	684	5,3
Lilienfeld	189	1,8	1.489	1,2	9.115	1,8	35	1,1	88	1,2	133	1,0
Melk	486	4,8	4.431	3,6	17.079	3,3	885	27,6	244	3,2	658	5,1
Mistelbach	1.085	10,6	4.834	3,9	15.321	3,0	46	1,4	357	4,7	450	3,5
Mödling	166	1,6	12.702	10,2	74.012	14,5	374	11,7	425	5,6	1.199	9,3
Neunkirchen	226	2,2	5.543	4,5	19.801	3,9	29	0,9	303	4,0	584	4,5
St. Pölten (Land)	689	6,7	8.811	7,1	25.403	5,0	67	2,1	509	6,7	541	4,2
Scheibbs	313	3,1	2.724	2,2	15.555	3,0	34	1,1	164	2,2	495	3,8
Tulln	573	5,6	8.855	7,1	21.169	4,1	192	6,0	528	6,9	619	4,8
Waidhofen a.d. Thaya	314	3,1	1.712	1,4	7.054	1,4	35	1,1	118	1,5	190	1,5
Wr. Neustadt (Land)	229	2,2	5.531	4,4	17.294	3,4	29	0,9	272	3,6	472	3,7
Zwettl	414	4,0	2.354	1,9	8.754	1,7	-	-	154	2,0	429	3,3
Niederösterreich	10.227	100,0	124.305	100,0	511.653	100,0	3.207	100,0	7.617	100,0	12.867	100,0

6.1.6 Gemeindeabgaben und Ertragsanteile pro Kopf 2018

(jeweils 20 Gemeinden mit den höchsten und niedrigsten Abgaben bzw. Ertragsanteilen)

Gemeindeabgaben und Ertragsanteile mit Interessentenbeiträgen		Gemeindeabgaben		Ertragsanteile	
Gemeinde	in €	Gemeinde	in €	Gemeinde	in €
Gemeinden mit den höchsten Abgaben bzw. Ertragsanteilen					
Schwechat	3.144,6	Schwechat	2.188,2	St. Pölten	1.289,5
Biedermannsdorf	2.869,3	Biedermannsdorf	2.114,2	Krems an der Donau	1.184,2
Weikersdorf am Steinfeld	2.826,1	Weikersdorf am Steinfeld	2.033,8	Wiener Neustadt	1.169,2
Wiener Neudorf	2.709,1	Laxenburg	1.909,8	Baden	1.166,3
Laxenburg	2.697,4	Wiener Neudorf	1.906,1	Mödling	1.162,8
Bad Schönaau	2.573,1	Schwadorf	1.570,2	Klosterneuburg	1.148,0
Wieselburg	2.336,3	Wieselburg	1.562,9	Waidhofen an der Ybbs	1.140,1
Schwadorf	2.324,6	Bad Schönaau	1.547,1	Amstetten	1.117,0
Vösendorf	2.297,2	Klein-Neusiedl	1.474,8	Tulln an der Donau	1.098,9
Klein-Neusiedl	2.269,0	Vösendorf	1.340,9	Traiskirchen	1.063,5
Moorbad Harbach	2.252,7	Gumpoldskirchen	1.221,7	Moorbad Harbach	1.063,3
St. Pölten	2.071,9	Weinburg	1.205,1	Bad Schönaau	1.026,0
Gumpoldskirchen	2.014,1	Moorbad Harbach	1.189,3	Perchtoldsdorf	1.020,0
Weinburg	1.991,1	Achau	1.177,4	Dürnstein	986,9
Achau	1.976,8	Aderklaa	1.175,9	Ternitz	968,5
Krems an der Donau	1.957,4	Wimpassing im Schwarzatale	1.123,7	Zwettl-Niederösterreich	967,2
Aderklaa	1.955,7	Raasdorf	1.114,4	Mistelbach	961,8
Brunn am Gebirge	1.929,9	Hagenbrunn	1.087,1	Hollabrunn	960,7
Wimpassing im Schwarzatale	1.928,4	Sonntagberg	1.017,0	Neunkirchen	960,4
Raasdorf	1.923,2	Brunn am Gebirge	1.009,8	Schwechat	956,4
Gemeinden mit den niedrigsten Abgaben bzw. Ertragsanteilen					
Rabensburg	894,9	St. Anton an der Jeßnitz	79,2	Glinzendorf	736,1
Raxendorf	905,5	Rabensburg	86,8	Eggern	737,2
St. Anton an der Jeßnitz	905,6	Raxendorf	94,8	Schwadorf	754,4
Straning-Grafenberg	909,4	St. Georgen am Reith	103,9	Biedermannsdorf	755,1
Schrattenthal	925,5	Michelbach	110,8	Gramatneusiedl	758,6
Gutenbrunn	928,4	Straning-Grafenberg	115,3	Andlersdorf	770,4
Eggern	930,1	Ottenthal	116,9	Thomasberg	771,4
Michelbach	933,2	Schrattenthal	121,7	Wieselburg	773,4
Schwarzenbach an der Pielach	937,9	Gutenbrunn	127,3	Trumau	774,2
Reinsberg	944,5	Reinsberg	132,0	Lanzendorf	774,4
St. Georgen an der Leys	947,2	St. Georgen an der Leys	134,1	Wöllersdorf-Steinabrüchl	777,7
Altendorf	950,0	Grafenbach-St. Valentin	135,6	Großhofen	778,7
St. Georgen am Reith	953,7	Schwarzenbach an der Pielach	136,1	Muckendorf-Wipfing	778,8
Muckendorf-Wipfing	954,3	Frankenfels	137,1	Ebenfurth	779,6
Grafenbach-St. Valentin	959,2	Staatz	141,3	Aderklaa	779,9
Golling an der Erlauf	965,7	Wartmannstetten	141,8	Mitterndorf an der Fischea	780,1
Hausbrunn	966,8	Dietmanns	142,7	Theresienfeld	781,1
Dietmanns	968,8	Ludweis-Aigen	143,0	Grabern	781,6
Waldkirchen an der Thaya	969,7	Golling an der Erlauf	144,1	Engelhartstetten	783,0
Wartmannstetten	970,8	Kirchschlag	147,5	Wolfpassing	783,1

6.1.7 Ausgewählte Gemeindeabgaben pro Kopf 2018 (jeweils 20 Gemeinden mit den höchsten und niedrigsten Abgaben)

Grundsteuer A und B		Interessentenbeiträge		Kommunalsteuer	
Gemeinde	in €	Gemeinde	in €	Gemeinde	in €
Gemeinden mit den höchsten Abgaben					
Bad Schönau	211,4	Achau	538,1	Schwechat	1.939,4
Semmering	207,4	Sonntagberg	439,2	Biedermannsdorf	1.898,7
Markgrafneusiedl	171,6	Sitzenberg-Reidling	348,1	Weikersdorf am Steinfeld	1.771,9
Biedermannsdorf	170,8	Raasdorf	331,0	Wiener Neudorf	1.699,8
Vösendorf	153,4	Bad Fischau-Brunn	328,8	Laxenburg	1.526,3
Laxenburg	153,4	Krumau am Kamp	306,5	Schwadorf	1.418,0
Wiener Neudorf	150,3	Perschling	277,3	Klein-Neusiedl	1.360,8
Orth an der Donau	146,9	Hollenstein an der Ybbs	275,1	Wieselburg	1.312,8
Hinterbrühl	146,8	Sooß	267,9	Vösendorf	1.065,2
Moorbad Harbach	138,0	Grafeneegg	267,4	Gumpoldskirchen	1.057,7
Hagenbrunn	135,4	Michelhausen	263,6	Aderklaa	1.002,1
Raasdorf	134,1	Berg	259,7	Weinburg	999,6
Aderklaa	133,5	Kaumberg	245,5	Wimpassing im Schwarzatale	982,4
Reichenau an der Rax	129,8	Großbebersdorf	235,1	Bad Schönau	874,5
Breitenstein	124,3	Großhofen	232,8	Hagenbrunn	850,7
Horn	123,3	Rappottenstein	223,3	Waldegg	841,3
Aschbach-Markt	122,8	Gramatneusiedl	214,9	Brunn am Gebirge	817,3
Puchenstuben	121,4	Velm-Götzendorf	200,1	Thomasberg	810,2
St. Pölten	118,5	Bad Pirawarth	197,9	Orth an der Donau	787,5
Gerasdorf bei Wien	118,5	Wolfsthal	197,7	Hainfeld	771,2
Gemeinden mit den niedrigsten Abgaben					
St. Georgen an der Leys	34,4	Alland	-	Altendorf	2,1
Golling an der Erlauf	36,6	Strengberg	-	Waidhofen an der Thaya-Land	6,0
Gutenbrunn	36,7	Gutenbrunn	-	Waldenstein	13,3
Hirtenberg	40,0	Schwarzenbach an der Pielach	-	Ottenthal	16,5
Raxendorf	40,0	St. Anton an der Jeßnitz	-	Rabensburg	17,1
Schwarzenbach an der Pielach	41,1	Reingers	-	Hollenthon	19,5
Ertl	42,6	Miesenbach	-	Hausbrunn	19,7
Zeillern	43,7	Pillichsdorf	-	Andlersdorf	19,9
Nöchling	43,8	Schönau an der Triesting	-	Krumau am Kamp	20,0
Reinsberg	44,1	Bärnkopf	-	St. Anton an der Jeßnitz	20,2
Texingtal	44,3	Priggwitz	-	Zillingdorf	21,2
Neustadt an der Donau	44,3	Waldkirchen an der Thaya	-	Unterstinkenbrunn	21,4
Opponitz	44,3	Parbasdorf	-	Pölla	22,5
Mitterndorf an der Fische	44,3	Mönichkirchen	-	Straning-Grafenberg	22,8
Waidhofen an der Thaya-Land	44,4	Aderklaa	-	Hochneukirchen-Gschaidt	23,3
St. Anton an der Jeßnitz	44,5	Klein-Neusiedl	1,0	Wartmannstetten	23,6
Eschenau	44,5	St. Georgen an der Leys	1,0	Kreuttal	25,3
Wang	44,7	Rohr im Gebirge	1,3	Droß	26,3
Rabenstein an der Pielach	45,5	Laab im Walde	1,5	Hundsheim	26,9
Hofstetten-Grünau	45,6	Kautzen	2,3	Röhrenbach	27,0

6 Finanzen

6.1 Landes- und Gemeindefinanzen

6.2 Steuern, Einkommen

6.2.1 Lohnsteuerpflichtige, einbehaltene Lohnsteuer und Bruttobezüge 2018 nach Bundesländern und Geschlecht

Bundesland	Steuerpflichtige		einbehalt. Lohnsteuer in Mio. €		Bruttobezüge					
					insgesamt		Männer		Frauen	
	Fälle	in %	insges.	in %	in Mio. €	in %	Fälle	in Mio. €	Fälle	in Mio. €
Burgenland	223.922	3,4	881,5	3,2	6.726,1	3,4	111.456	4.121,3	112.466	2.604,8
Kärnten	425.352	6,5	1.597,6	5,8	12.193,9	6,1	210.658	7.436,9	214.694	4.757,0
Niederösterreich	1.269.936	19,3	5.784,5	20,8	40.384,5	20,3	635.023	24.743,8	634.913	15.640,7
Oberösterreich	1.118.642	17,0	4.609,9	16,6	34.106,5	17,2	567.181	21.793,8	551.461	12.312,7
Salzburg	427.638	6,5	1.730,1	6,2	12.524,2	6,3	210.683	7.651,0	216.955	4.873,2
Steiermark	952.025	14,5	3.622,2	13,0	27.624,0	13,9	479.796	17.208,2	472.229	10.415,8
Tirol	574.826	8,7	2.102,9	7,6	16.141,5	8,1	287.603	10.124,1	287.223	6.017,4
Vorarlberg	281.873	4,3	1.153,6	4,2	8.319,3	4,2	140.128	5.318,3	141.745	3.001,0
Wien	1.308.866	19,9	6.281,1	22,6	40.772,0	20,5	642.424	22.780,4	666.442	17.991,6
Österreich	6.583.080	100,0	27.763,3	100,0	198.792,0	100,0	3.284.952	121.177,7	3.298.128	77.614,3
Ausland/unbekannt	477.718	-	355,2	-	4.520,2	-	263.717	3.294,4	214.001	1.225,8

6.2.2 Lohnsteuerpflichtige 2018 nach Geschlecht, Pendlerpauschale, geleisteten Beiträgen und Verwaltungsbezirken

Verwaltungsbezirk	insgesamt	Männer	Frauen	Fälle mit Beiträgen zur ...					
				Pendlerpauschale		Sozialversicherung		Lohnsteuer	
				insgesamt	in %	insgesamt	in %	insgesamt	in %
Krems a.d. Donau	18.768	9.027	9.741	2.446	13,0	17.630	93,9	14.946	79,6
St. Pölten	41.276	20.360	20.916	3.633	8,8	38.830	94,1	33.372	80,9
Waidhofen a.d. Ybbs	8.409	4.195	4.214	1.133	13,5	8.004	95,2	6.610	78,6
Wr. Neustadt	32.449	16.189	16.260	4.509	13,9	30.317	93,4	26.088	80,4
Amstetten	86.699	44.476	42.223	16.553	19,1	82.656	95,3	68.974	79,6
Baden	108.353	53.286	55.067	17.965	16,6	102.187	94,3	89.105	82,2
Bruck a.d. Leitha	75.749	37.892	37.857	12.372	16,3	72.347	95,5	63.819	84,3
Gänserndorf	78.633	39.936	38.697	16.798	21,4	74.513	94,8	65.392	83,2
Gmünd	28.648	14.386	14.262	4.964	17,3	27.271	95,2	21.826	76,2
Hollabrunn	39.243	19.699	19.544	8.939	22,8	37.003	94,3	31.117	79,3
Horn	23.951	11.961	11.990	4.831	20,2	22.753	95,0	18.961	79,2
Korneuburg	70.755	35.297	35.458	12.616	17,8	66.663	94,2	58.528	82,7
Krems (Land)	44.067	22.289	21.778	9.047	20,5	41.715	94,7	34.007	77,2
Lilienfeld	19.996	10.141	9.855	2.754	13,8	18.981	94,9	15.798	79,0
Melk	59.520	30.272	29.248	11.866	19,9	56.592	95,1	46.672	78,4
Mistelbach	58.623	29.493	29.130	13.462	23,0	55.788	95,2	47.771	81,5
Mödling	89.582	43.303	46.279	8.398	9,4	83.946	93,7	74.331	83,0
Neunkirchen	65.250	32.410	32.840	11.293	17,3	61.873	94,8	52.179	80,0
St. Pölten (Land)	99.144	49.557	49.587	17.831	18,0	93.447	94,3	79.773	80,5
Scheibbs	30.843	15.793	15.050	5.434	17,6	29.337	95,1	23.979	77,7
Tulln	79.879	39.548	40.331	14.608	18,3	74.999	93,9	65.410	81,9
Waidhofen a.d. Thaya	20.088	9.988	10.100	4.009	20,0	19.093	95,0	15.154	75,4
Wr. Neustadt (Land)	57.948	28.986	28.962	10.728	18,5	55.037	95,0	47.045	81,2
Zwettl	32.063	16.539	15.524	6.848	21,4	30.399	94,8	23.286	72,6
Niederösterreich	1.269.936	635.023	634.913	223.037	17,6	1.201.381	94,6	1.024.143	80,6

6.2.3 Lohnsteuerpflichtige (ohne Pensionisten) 2018 nach Alter, Geschlecht und Verwaltungsbezirken

Verwaltungsbezirk	Lohnsteuerpflichtige															
	Männer						Frauen									
	insgesamt	bis 29	30 - 39	40 - 49	50 - 59	ab 60	bis 29	30 - 39	40 - 49	50 - 59	ab 60	ab 60				
Krems a.d. Donau	11.792	3.350	2.492	2.594	2.863	493	1.748	1.347	1.227	1.423	339	1.602	1.145	1.367	1.440	154
St. Pölten	26.872	7.179	6.028	6.190	6.558	917	3.863	3.233	3.035	3.270	656	3.296	2.795	3.155	3.288	261
Waidhofen a.d. Ybbs	5.381	1.622	1.109	1.194	1.274	182	902	593	578	664	132	720	516	616	610	50
Wr. Neustadt	21.878	6.146	5.165	4.988	4.831	738	3.306	2.855	2.529	2.437	524	2.840	2.310	2.469	2.394	214
Amstetten	58.956	16.972	13.111	13.044	13.861	1.988	9.144	7.099	6.791	7.280	1.405	7.828	6.072	6.253	6.581	563
Baden	71.724	17.234	15.605	17.685	18.342	2.858	9.189	8.134	8.735	9.256	2.090	8.045	7.471	8.950	9.086	768
Bruck a.d. Leitha	50.608	12.001	11.367	12.871	12.670	1.699	6.413	5.995	6.580	6.470	1.285	5.588	5.372	6.291	6.200	414
Gänsemdorf	51.758	12.855	11.523	12.394	13.208	1.778	6.874	6.207	6.375	6.920	1.265	5.981	5.316	6.019	6.288	513
Gmünd	16.565	4.536	3.251	3.889	4.342	567	2.468	1.781	1.982	2.271	442	2.068	1.470	1.907	2.071	125
Hollabrunn	23.992	6.130	4.838	5.894	6.253	877	3.274	2.528	2.988	3.268	644	2.856	2.310	2.906	2.985	233
Horn	14.292	3.777	2.949	3.295	3.738	533	2.087	1.569	1.636	1.971	366	1.690	1.380	1.659	1.767	147
Korneuburg	47.857	11.430	9.927	11.904	12.717	1.879	6.119	5.205	5.865	6.440	1.351	5.311	4.722	6.039	6.277	528
Krems (Land)	28.596	7.430	5.953	6.910	7.158	1.145	3.989	3.160	3.499	3.690	811	3.441	2.793	3.411	3.468	334
Lilienfeld	12.287	3.443	2.454	2.920	3.013	457	1.896	1.335	1.543	1.585	327	1.547	1.119	1.377	1.428	130
Melk	39.415	11.221	8.653	8.966	9.246	1.329	5.994	4.604	4.643	4.829	948	5.227	4.049	4.323	4.417	381
Mistelbach	36.795	9.147	7.840	8.691	9.718	1.399	4.830	4.175	4.427	5.023	997	4.317	3.665	4.264	4.695	402
Mödling	58.319	13.328	11.860	15.054	15.323	2.754	6.992	6.133	7.161	7.541	1.854	6.336	5.727	7.893	7.782	900
Neunkirchen	40.568	10.517	8.859	9.446	10.292	1.454	5.653	4.784	4.711	5.327	1.046	4.864	4.075	4.795	4.965	408
St. Pölten (Land)	65.316	16.743	13.900	15.840	16.397	2.436	8.891	7.283	7.927	8.265	1.728	7.852	6.617	7.913	8.132	708
Scheibbs	20.276	6.157	4.511	4.478	4.489	641	3.282	2.466	2.333	2.371	439	2.875	2.045	2.145	2.118	202
Tulln	53.031	13.167	11.286	12.942	13.370	2.266	6.922	5.874	6.405	6.737	1.581	6.245	5.412	6.537	6.633	685
Waidhofen a.d. Thaya	11.872	3.274	2.347	2.786	3.065	400	1.780	1.235	1.410	1.647	295	1.494	1.112	1.376	1.418	105
Wr. Neustadt (Land)	37.182	9.528	8.126	9.014	9.254	1.260	5.051	4.266	4.577	4.819	925	4.477	3.860	4.437	4.435	335
Zwettl	19.906	5.787	4.179	4.490	4.782	668	3.204	2.283	2.296	2.599	502	2.583	1.896	2.194	2.183	166
Niederösterreich	825.258	212.974	177.333	197.489	206.764	30.698	113.891	94.144	99.253	106.103	21.972	99.083	83.189	98.236	100.661	8.726

Lohnsteuerpflichtige (ohne Pensionisten) 2018 nach Alter und Geschlecht

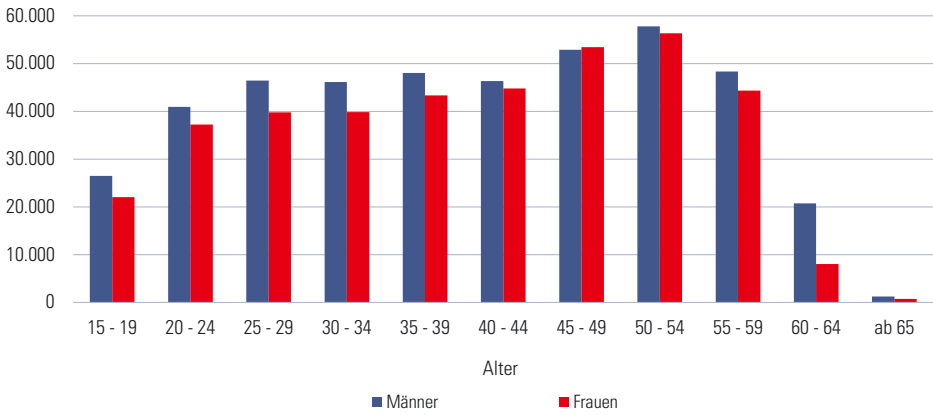

Lohnsteuerpflichtige 2018 nach Beschäftigungsausmaß, Alter und Geschlecht

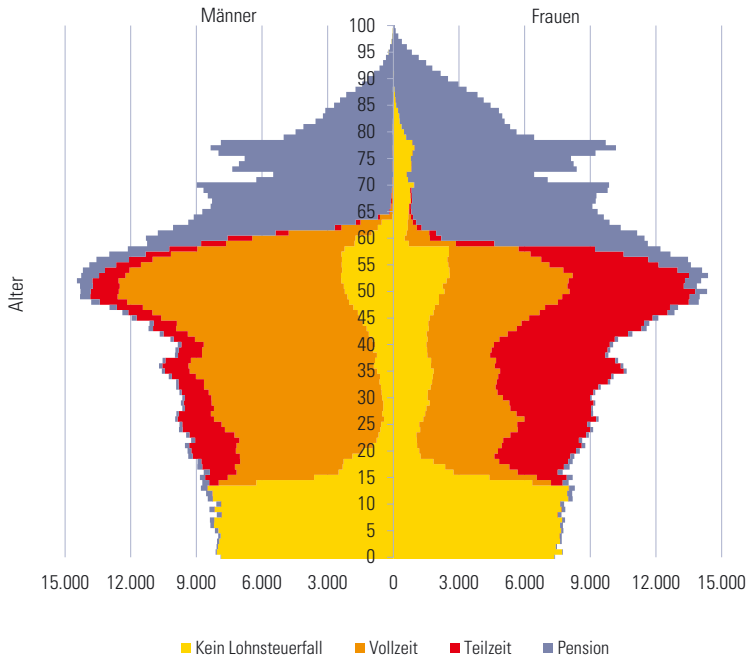

Anmerkung: Bei Pensionsbeziehern unter 20 Jahren handelt es sich überwiegend um Waisenpensionen.

6.2.4 Lohnsteuerpflichtige 2018 nach Beschäftigungsdauer, sozialer Stellung und Verwaltungsbezirken

Verwaltungsbezirk	Lehrhinge			Arbeiter			Angestellte			Beamte			Vertragsbedienstete			Pensionisten		
	ins- gesamt	ins- gesamt	ins- gesamt	ins- gesamt	ins- gesamt	ins- gesamt	ins- gesamt	ins- gesamt	ins- gesamt	ins- gesamt	ins- gesamt	ins- gesamt	ins- gesamt	ins- gesamt	ins- gesamt	ins- gesamt	ins- gesamt	
	in %	in %	in %	in %	in %	in %	in %	in %	in %	in %	in %	in %	in %	in %	in %	in %	in %	
Krems a.d. Donau	216	116	53,7	4.804	2.588	54,1	4.877	3.855	79,0	696	691	99,3	1.173	1.093	93,2	6.976	6.603	94,7
St. Pölten	518	289	55,8	10.558	6.294	59,6	11.791	9.655	81,9	1.353	1.338	98,9	2.619	2.441	93,2	14.404	13.634	94,7
Waidhofen a.d. Ybbs	179	111	62,0	2.024	1.432	70,8	2.133	1.784	83,6	188	183	97,3	843	757	89,8	3.028	2.867	94,7
Wr. Neustadt	370	228	61,6	8.230	4.864	59,1	10.004	7.846	78,4	1.112	1.089	97,9	2.053	1.905	92,8	10.571	9.886	93,5
Anstetten	1.798	1.216	67,6	23.139	16.544	71,5	24.775	21.173	85,5	2.274	2.242	98,6	6.515	5.974	91,7	27.743	26.274	94,7
Baden	1.368	815	59,6	22.154	14.170	64,0	38.320	31.426	82,0	3.266	3.233	99,0	5.942	5.425	91,3	36.629	34.672	94,7
Bruck a.d. Leitha	991	574	57,9	14.802	9.734	65,8	27.000	22.505	83,4	2.854	2.825	99,0	4.789	4.306	89,9	25.141	23.785	94,6
Gänserndorf	1.155	702	60,8	15.859	9.326	58,8	25.841	21.377	82,7	3.049	3.023	99,1	5.582	5.102	91,4	26.875	25.398	94,5
Gmünd	497	320	64,4	6.796	4.461	65,6	6.303	5.255	83,4	915	907	99,1	1.967	1.794	91,2	12.063	11.435	94,8
Hollabrunn	461	296	64,2	7.209	4.361	60,5	11.224	9.423	84,0	1.723	1.711	99,3	3.209	2.991	93,2	15.251	14.458	94,8
Horn	322	217	67,4	4.641	2.930	63,1	5.980	4.987	83,4	946	933	98,6	2.294	2.107	91,8	9.659	9.139	94,6
Korneuburg	800	434	54,3	12.229	7.116	58,2	26.274	21.548	82,0	3.323	3.291	99,0	5.027	4.583	91,2	22.998	21.677	94,7
Krems (Land)	597	393	65,8	10.352	5.855	56,6	12.216	10.264	84,0	2.017	2.003	99,3	3.242	2.989	92,2	15.471	14.717	95,1
Lilienfeld	384	247	64,3	5.542	3.652	65,9	4.415	3.662	82,9	516	511	99,0	1.359	1.244	91,5	7.709	7.276	94,4
Melk	1.187	743	62,6	15.783	10.648	67,5	15.518	13.070	84,2	2.138	2.100	98,2	4.549	4.212	92,6	20.105	18.957	94,3
Mistelbach	762	487	63,9	10.646	6.925	65,0	17.507	14.770	84,4	2.685	2.661	99,1	4.977	4.628	93,0	21.828	20.562	94,2
Mödling	797	473	59,3	12.617	7.039	55,8	35.998	29.274	81,3	3.076	3.043	98,9	5.597	5.084	90,8	31.263	29.678	94,9
Neunkirchen	979	636	65,0	15.064	9.986	66,3	17.071	14.101	82,6	2.151	2.130	99,0	5.086	4.614	90,7	24.682	23.421	94,9
St. Pölten (Land)	1.463	923	63,1	20.273	12.406	61,2	32.597	26.959	82,7	3.646	3.609	99,0	7.000	6.409	91,6	33.828	32.059	94,8
Scheibbs	622	418	67,2	8.716	5.941	68,2	7.703	6.467	84,0	802	790	98,5	2.308	2.149	93,1	10.567	9.970	94,4
Tulln	852	551	64,7	14.317	8.096	56,5	27.995	22.781	81,4	3.576	3.546	99,2	6.065	5.568	91,8	26.848	25.365	94,5
Waidhofen a.d. Thaya	319	207	64,9	4.452	3.038	68,2	4.743	3.965	83,6	624	618	99,0	1.629	1.479	90,8	8.216	7.795	94,9
Wr. Neustadt (Land)	842	548	65,1	12.138	8.175	67,4	17.998	14.909	82,8	1.999	1.975	98,8	3.913	3.596	91,9	20.766	19.734	95,0
Zwettl	642	431	67,1	8.090	5.428	67,1	7.632	6.401	83,9	989	978	98,9	2.391	2.214	92,6	12.157	11.561	95,1
Niederösterreich	18.121	11.375	62,8	270.435	171.019	63,2	395.915	327.457	82,7	45.918	45.430	98,9	90.129	82.666	91,7	444.678	420.923	94,7

Anmerkung: Nicht enthalten sind Fälle von Personen mit sonstigen Aktivbezügen (z. B. politische Mandatare).

6.2.5 Lohnsteuerpflichtige 2018 nach Beschäftigungsausmaß, sozialer Stellung, Geschlecht und Verwaltungsbezirken

Verwaltungsbezirk	Lehrlinge ¹⁾						Arbeiter						Angestellte						Beamte						Vertragsbedienstete					
	Vollzeit		Teilzeit		Vollzeit		Teilzeit		Vollzeit		Teilzeit		Vollzeit		Teilzeit		Vollzeit		Teilzeit		Vollzeit		Teilzeit		Vollzeit		Teilzeit			
	männl.	weibl.	männl.	weibl.	männl.	weibl.	männl.	weibl.	männl.	weibl.	männl.	weibl.	männl.	weibl.	männl.	weibl.	männl.	weibl.	männl.	weibl.	männl.	weibl.	männl.	weibl.	männl.	weibl.	männl.	weibl.		
Krems a.d. Donau	86	30	1.389	461	200	546	1.521	968	254	1.108	398	211	11	71	319	448	36	254												
St. Pölten	204	84	3.631	908	431	1.314	3.850	2.464	615	2.713	698	466	11	163	683	947	90	635												
Waidhofen a.d. Ybbs	67	42	927	159	96	250	782	377	83	536	86	66	2	28	201	199	36	296												
Wr. Neustadt	141	85	2.923	758	367	804	3.200	2.178	496	1.953	659	334	9	87	527	845	46	407												
Anstetten	851	360	10.904	1.857	972	2.800	9.333	4.337	869	6.609	1.107	670	38	427	1.354	1.720	195	2.469												
Baden	572	238	8.640	2.330	1.066	2.103	12.997	8.166	1.634	8.567	1.821	1.062	23	327	1.514	2.171	126	1.346												
Bruck a.d. Leitha	399	171	6.356	1.301	754	1.309	9.465	6.293	907	5.811	1.695	902	16	212	1.300	1.781	55	929												
Gänserndorf	476	223	6.079	1.116	674	1.438	9.087	5.436	996	5.814	1.740	970	23	290	1.467	2.041	93	1.170												
Gmünd	232	88	2.725	581	263	873	2.137	1.176	247	1.683	584	220	15	88	492	475	48	703												
Hollabrunn	207	88	2.766	476	303	808	3.958	2.167	491	2.795	1.057	479	21	154	910	1.000	62	885												
Horn	147	70	1.775	323	251	575	2.098	1.142	264	1.476	584	238	14	97	676	636	57	643												
Korneuburg	308	123	4.419	901	617	1.189	9.187	5.460	1.150	5.730	1.872	1.063	19	337	1.261	1.910	77	1.080												
Krems (Land)	286	104	3.712	668	379	1.089	4.088	2.320	503	3.342	1.241	513	27	222	878	948	73	986												
Lilienfeld	174	71	2.362	601	218	469	1.418	880	193	1.167	293	152	2	61	326	332	33	484												
Melk	511	231	6.811	1.403	571	1.854	5.308	2.710	660	4.378	1.161	602	25	312	1.152	1.166	111	1.584												
Mistelbach	339	143	4.427	832	495	1.154	6.312	3.518	722	4.200	1.695	693	19	254	1.303	1.581	91	1.429												
Mödling	321	146	4.042	934	798	1.252	12.398	7.698	1.669	7.452	1.524	1.208	28	283	1.483	2.211	115	1.036												
Neunkirchen	456	179	6.378	1.309	672	1.611	5.738	3.370	692	4.280	1.255	631	15	229	1.316	1.582	111	1.351												
St. Pölten (Land)	656	264	7.774	1.476	950	2.183	10.951	6.289	1.544	8.160	1.945	1.178	29	457	1.811	2.183	151	1.927												
Scheibbs	286	132	3.903	853	332	949	2.716	1.331	308	2.104	411	227	14	137	494	553	87	913												
Tulln	407	143	4.955	955	681	1.488	9.462	5.760	1.271	6.249	2.036	1.124	29	357	1.700	2.132	123	1.290												
Waidhofen a.d. Thaya	160	46	1.869	404	210	552	1.590	907	215	1.250	402	144	11	61	432	416	27	558												
Wr. Neustadt (Land)	386	159	5.358	1.034	529	1.228	6.179	3.668	669	4.365	1.193	605	16	161	996	1.235	75	1.100												
Zwettl	312	118	3.359	505	419	1.137	2.438	1.395	340	2.222	586	265	11	116	674	618	52	798												
Niederösterreich	7.984	3.338	107.384	22.145	12.248	28.955	136.213	79.990	16.792	93.964	26.043	14.023	432	4.931	23.269	29.130	1.970	24.273												

¹⁾ 52 Lehrlinge in Niederösterreich waren überwiegend teilzeitbeschäftigt.

²⁾ Aus Gründen des Datenschutzes sind die Zahlen nicht angeführt, in der Landessumme sind sie berücksichtigt.

Anmerkung: Es wurden nur Lohnsteuerpflichtige mit einer Bezugsdauer von mehr als 334 Tagen berücksichtigt, davon gab es 3.424 Fälle mit sonstigen Aktivverträgen, die nicht zugeordnet werden konnten.

6.2.6 Bruttobezüge (Anteile in %) 2018 nach sozialer Stellung und Verwaltungsbezirken

Verwaltungsbezirk	Bezüge insgesamt				Vertrags-		
	in Mio. €	Lehrlinge	Arbeiter	Angestellte	Beamte	bedienstete	Pensionisten
Krems a.d. Donau	564,0	0,3	16,0	34,5	7,6	9,3	32,2
St. Pölten	1.250,0	0,4	17,5	37,1	6,8	8,7	29,4
Waidhofen a.d. Ybbs	256,1	0,7	20,0	34,0	4,5	12,1	28,6
Wr. Neustadt	975,9	0,4	17,4	39,8	6,9	8,9	26,5
Amstetten	2.624,3	0,7	23,9	38,4	4,8	8,5	23,6
Baden	3.592,8	0,3	14,0	47,3	5,7	6,3	26,4
Bruck a.d. Leitha	2.520,8	0,4	13,8	46,6	6,7	6,8	25,7
Gänserndorf	2.527,0	0,4	13,7	43,5	6,9	7,7	27,8
Gmünd	767,9	0,7	21,0	29,4	6,7	8,7	33,5
Hollabrunn	1.151,2	0,4	13,0	37,6	8,5	9,9	30,7
Horn	690,3	0,5	14,6	32,3	7,9	12,6	32,2
Korneuburg	2.489,6	0,3	10,0	49,1	8,1	7,7	24,7
Krems (Land)	1.288,7	0,5	16,7	37,4	9,1	9,3	27,1
Lilienfeld	557,8	0,7	24,6	29,8	5,5	8,3	31,2
Melk	1.704,4	0,7	22,6	34,5	6,9	9,2	26,1
Mistelbach	1.829,3	0,4	13,3	39,1	8,3	9,9	28,9
Mödling	3.524,1	0,2	6,6	53,4	5,9	6,6	27,3
Neunkirchen	1.932,7	0,5	18,8	34,5	6,6	9,6	30,0
St. Pölten (Land)	3.187,1	0,4	13,9	43,7	7,0	8,2	26,7
Scheibbs	874,5	0,7	25,5	33,4	5,3	8,9	26,1
Tulln	2.789,7	0,3	10,2	46,6	7,9	8,4	26,6
Waidhofen a.d. Thaya	541,7	0,6	19,6	30,8	6,4	10,7	31,9
Wr. Neustadt (Land)	1.814,9	0,5	16,3	41,2	6,6	7,7	27,7
Zwettl	846,0	0,8	23,3	31,3	6,5	10,0	28,1
Niederösterreich	40.300,9	0,4	15,2	41,9	6,8	8,3	27,3

Anmerkung: Bruttobezüge ohne Bezüge von politischen Mandataren

Verteilung der Bruttobezüge 2018 nach sozialer Stellung

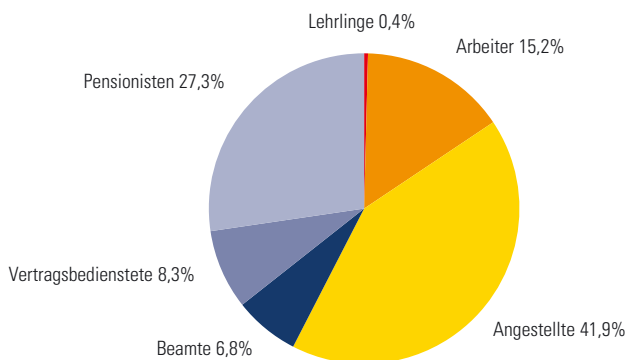

6.2.7 Arbeitnehmer und Bruttobezüge 2018 nach Geschlecht und ÖNACE-Abschnitt

ÖNACE-Abschnitt	insgesamt		Männer		Frauen		Bruttobezüge in 1.000 €					
	Fälle	in %	Fälle	in %	Fälle	in %	insgesamt	in %	Männer	in %	Frauen	in %
A Land- und Forstwirtschaft, Fischerei	14.839	1,8	9.683	2,2	5.156	1,3	167.592	0,6	121.565	0,7	46.027	0,4
B Bergbau und Gewinnung von Steinen und Erden	2.043	0,2	1.805	0,4	238	0,1	118.326	0,4	108.499	0,6	9.826	0,1
C Herstellung von Waren	124.490	15,1	90.895	20,9	33.595	8,6	5.256.104	17,9	4.280.545	22,9	975.559	9,1
D Energieversorgung	5.219	0,6	4.270	1,0	949	0,2	346.828	1,2	305.300	1,6	41.529	0,4
Wasser- und Abfallentsorgung und Beseitigung von Umweltschmutzungen	4.253	0,5	3.304	0,8	949	0,2	150.318	0,5	125.865	0,7	24.452	0,2
F Bau	58.502	7,1	49.654	11,4	8.848	2,3	1.918.351	6,5	1.695.886	9,1	222.665	2,1
G Handel; Instandhaltung und Reparatur von Kraftfahrzeugen	136.288	16,5	63.044	14,5	73.244	18,8	4.271.334	14,5	2.546.346	13,6	1.724.988	16,1
H Verkehr und Lagererei	41.993	5,1	32.388	7,4	9.605	2,5	1.731.560	5,9	1.442.961	7,7	288.600	2,7
I Beherbergung und Gastronomie	40.434	4,9	15.431	3,5	25.003	6,4	556.961	1,9	251.928	1,3	305.033	2,9
J Information und Kommunikation	22.383	2,7	14.765	3,4	7.618	2,0	1.213.828	4,1	934.292	5,0	279.536	2,6
K Erbringung von Finanz- und Versicherungsdienstleistungen	27.089	3,3	12.797	2,9	14.292	3,7	1.591.443	5,4	989.087	5,3	602.356	5,6
L Grundstücks- und Wohnungswesen	9.154	1,1	3.771	0,9	5.383	1,4	319.822	1,1	188.796	0,9	151.026	1,4
Erbringung von freiberuflichen, wissenschaftlichen und technischen Dienstleistungen	39.628	4,8	16.718	3,8	22.910	5,9	1.609.507	5,5	942.726	5,0	666.781	6,2
N Erbringung von sonstigen wirtschaftlichen Dienstleistungen	43.535	5,3	24.609	5,7	18.926	4,9	1.027.116	3,5	662.491	3,5	364.625	3,4
Öffentliche Verwaltung, Verteidigung, Sozialversicherungen; Erziehung und Unterricht; Gesundheits- und Sozialwesen	217.886	26,4	76.566	17,6	141.320	36,2	8.136.761	27,7	3.564.120	19,1	4.572.641	42,8
O+P+Q Kunst, Unterhaltung und Erholung	9.141	1,1	4.866	1,1	4.275	1,1	242.138	0,8	161.497	0,9	80.641	0,8
S Erbringung von sonstigen Dienstleistungen	20.616	2,5	6.550	1,5	14.066	3,6	550.515	1,9	256.053	1,4	294.462	2,8
Private Haushalte mit Hauspersonal; Herstellung von Waren und Erbringung von Dienstleistungen durch private Haushalte für den Eigenbedarf ohne ausgeprägten Schwerpunkt;												
T+U Exterritoriale Organisationen und Körperschaften	175	0,0	39	0,0	136	0,0	3.507	0,0	957	0,0	2.551	0,0
Unbekannt	7.590	0,9	4.208	1,0	3.382	0,9	150.609	0,5	113.847	0,6	36.762	0,3
Niederösterreich	825.258	100,0	495.363	100,0	389.895	100,0	29.362.619	100,0	18.672.560	100,0	10.690.059	100,0

6.2.8 Brutto-Jahresbezüge (Median) der Arbeitnehmer 2018 nach Alter und ÖNACE-Abschnitt

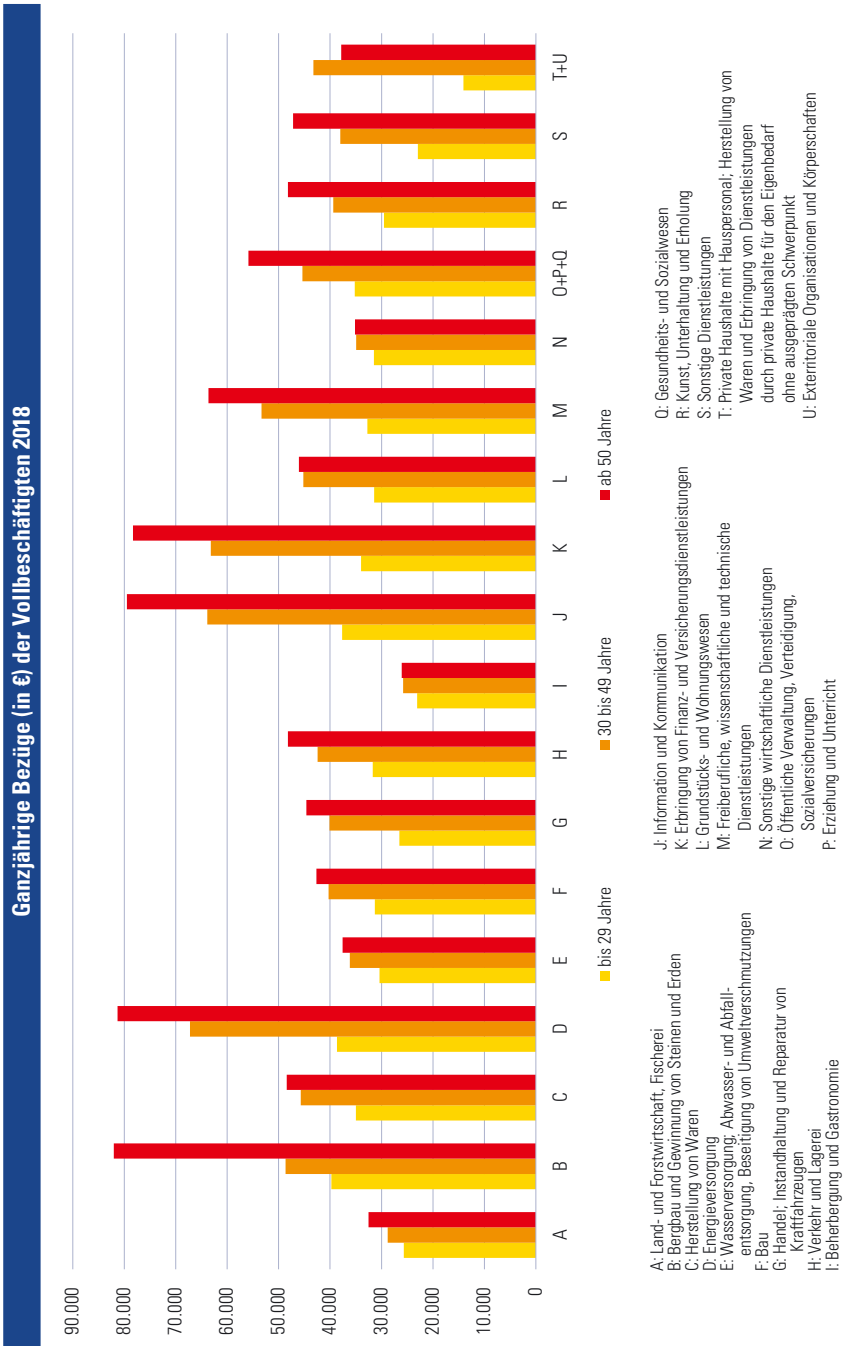

6.2.9 Durchschnittliche Brutto-/Netto-Jahresbezüge (Mittelwert in €) der Lohnsteuerpflichtigen 2015–2018 nach Verwaltungsbezirken

Verwaltungsbezirk	2015				2016				2017				2018			
	Brutto	Netto	%-Abzüge		Brutto	Netto	%-Abzüge		Brutto	Netto	%-Abzüge		Brutto	Netto	%-Abzüge	
Krems a.d. Donau	33.124	23.733	28,35	24,898	33.757	24.898	26,24	34,650	25.499	26,41	35,223	25.835	26,7			
St. Pölten	33.077	23.595	28,67	33,648	24.749	26,45	34,186	25,075	26,65	34,958	25.550	26,9				
Waidhofen a.d. Ybbs	32.179	23.039	28,40	32,515	33,390	24,507	26,60	34,120	24,924	27,0						
Wr. Neustadt	32.935	23.494	28,67	33,242	24,423	26,53	34,146	24,985	26,83	35,095	25.589	27,1				
Amstetten	31.458	22.527	28,39	32,088	23,669	26,24	32,886	24,165	26,52	33,906	24,802	26,9				
Baden	35.429	24.985	29,48	36,112	26,193	27,47	36,944	26,691	27,75	37,782	27,195	28,0				
Bruck a.d. Leitha	35.100	24.911	29,03	35,618	26,003	26,99	36,508	26,567	27,23	37,345	27,028	27,6				
Gänserndorf	34.272	24.416	28,76	35,091	25,753	26,61	35,782	26,194	26,79	36,602	26,664	27,2				
Gmünd	27.591	20.479	25,78	28,194	21,512	23,70	28,850	21,965	23,87	29,675	22,507	24,2				
Hollabrunn	30.584	22.310	27,05	31,232	23,415	25,03	32,095	23,983	25,28	32,888	24,457	25,6				
Horn	29.778	21.803	26,78	30,433	22,928	24,66	31,100	23,351	24,91	31,994	23,919	25,2				
Korneuburg	37.949	26.407	30,41	38,705	27,732	28,35	39,586	28,276	28,57	40,261	28,658	28,8				
Krems (Land)	31.064	22.416	27,84	31,650	23,519	25,69	32,441	24,029	25,93	33,436	24,645	26,3				
Lilienfeld	29.335	21.548	26,55	29,906	22,619	24,37	30,584	23,036	24,68	31,471	23,584	25,1				
Melk	29.791	21.651	27,32	30,270	22,671	25,10	31,039	23,164	25,37	32,061	23,782	25,8				
Mistelbach	32.313	23.284	27,94	33,096	24,561	25,79	33,788	24,976	26,08	34,698	25,539	26,4				
Mödling	42.681	29.246	31,48	43,184	30,334	29,76	44,054	30,858	29,95	44,736	31,248	30,1				
Neunkirchen	31.253	22.656	27,51	31,626	23,620	25,32	32,401	24,126	25,54	33,260	24,657	25,9				
St. Pölten (Land)	34.292	24.290	29,17	35,072	25,539	27,18	35,742	25,959	27,37	36,497	26,430	27,6				
Scheibbs	29.337	21.338	27,27	30,045	22,502	25,11	30,735	22,942	25,36	31,679	23,532	25,7				
Tulln	37.767	26.374	30,17	38,379	27,577	28,14	39,090	28,012	28,34	40,042	28,551	28,7				
Waidhofen a.d. Thaya	27.573	20.424	25,93	28,112	21,434	23,76	28,845	21,919	24,01	29,718	22,512	24,2				
Wr. Neustadt (Land)	32.734	23.448	28,37	33,376	24,617	26,24	33,912	24,942	26,45	35,057	25,661	26,8				
Zwettl	26.887	19.928	25,88	27,427	20,882	23,86	28,154	21,396	24,00	29,009	21,938	24,4				
Niederösterreich	33.625	23.951	28,77	34,250	25,103	26,71	35,014	25,582	26,94	35,890	26,112	27,2				

Anmerkung: Es wurden nur Lohnsteuerpflichtige mit einer Bezugsdauer von mehr als 334 Tagen berücksichtigt.

Brutto-Jahresbezüge (Median) 2018 – Index nach Verwaltungsbezirken

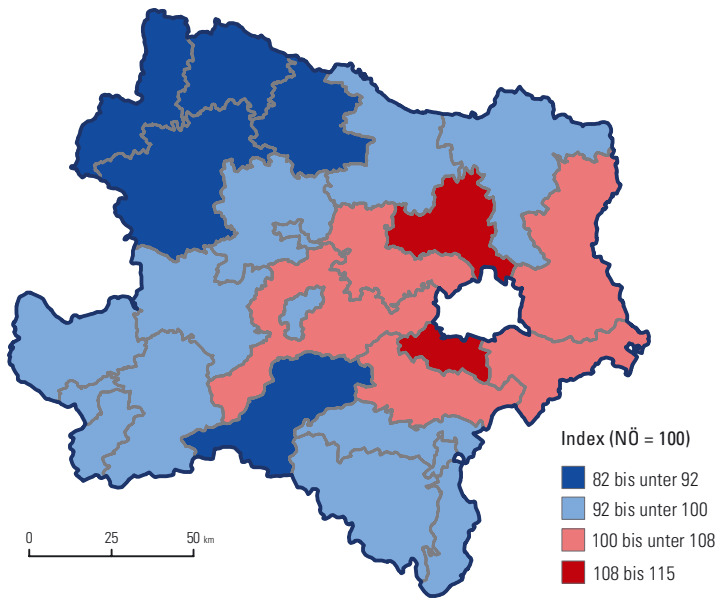

Anmerkung: Es wurden nur Lohnsteuerpflichtige mit einer Bezugsdauer von mehr als 334 Tagen berücksichtigt.

6.2.10 Lohnsteuerpflichtige mit hohem Einkommen 2018 nach Verwaltungsbezirken

Anteil der Lohnsteuerpflichtigen ab € 100.000 Brutto-Jahresbezug 2018 (NÖ = 100%)

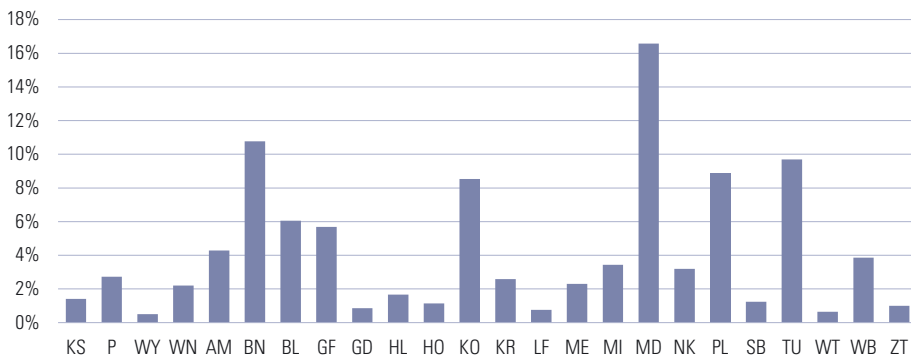

Anmerkung: Die Bezirksbezeichnung erfolgt nach KFZ-Kennzeichen.

6.2.11 Durchschnittliche Brutto-Jahresbezüge (in €) 2018 nach sozialer Stellung und Verwaltungsbezirken

Verwaltungsbezirk	insgesamt		Lehrlinge		Arbeiter		Angestellte		Beamte		Vertragsbedienstete		Pensionisten	
	Mittel-	Median	Mittel-	Median	Mittel-	Median	Mittel-	Median	Mittel-	Median	Mittel-	Median	Mittel-	Median
	wert		wert		wert		wert		wert		wert		wert	
Krems a.d. Donau	35.223	29.572	12.799	11.978	26.814	25.860	47.376	37.588	62.267	57.773	47.040	40.679	27.035	23.758
St. Pölten	34.958	30.447	13.079	12.290	28.727	28.857	45.340	38.239	63.377	57.397	43.901	38.575	26.516	24.095
Waidhofen a.d. Ybbs	34.120	29.452	13.015	12.316	31.774	32.985	46.375	38.986	62.806	59.411	40.255	34.563	24.971	22.236
Wr. Neustadt	35.095	30.280	12.623	11.973	28.342	28.931	45.979	38.627	61.747	57.853	44.650	38.543	25.552	22.717
Amstetten	33.906	29.957	13.138	12.290	33.635	34.878	45.565	39.050	56.315	54.290	36.672	34.520	23.188	20.971
Baden	37.782	31.542	12.585	12.076	30.149	30.300	41.094	41.208	62.873	57.906	41.051	37.223	26.749	24.360
Bruck a.d. Leitha	37.345	32.190	12.512	11.832	30.627	30.317	49.263	41.214	59.504	56.427	38.314	35.671	26.701	25.311
Gänserndorf	36.602	31.993	12.981	12.212	30.387	30.738	48.429	40.594	57.728	54.429	36.738	35.637	27.175	25.536
Gmünd	29.675	26.020	13.744	12.865	29.340	30.377	40.707	34.453	56.852	55.327	36.309	34.878	22.085	19.383
Hollabrunn	32.888	28.642	12.615	11.794	28.226	29.256	43.840	37.748	56.700	54.129	37.424	35.321	23.967	21.968
Horn	31.994	27.621	12.945	12.622	27.688	29.155	42.411	35.803	58.116	53.992	40.144	36.260	23.777	21.496
Korneuburg	40.261	33.310	12.426	11.915	29.097	29.269	53.758	43.090	61.354	56.786	40.743	37.387	27.898	25.937
Krems (Land)	33.436	28.635	13.192	12.502	29.429	30.166	44.757	36.697	58.560	55.136	39.261	36.304	23.280	20.283
Lilienfeld	31.471	27.965	13.145	12.076	31.858	33.288	42.995	36.003	59.554	57.138	36.354	34.656	23.386	21.456
Melk	32.061	28.558	13.129	12.382	30.443	31.848	42.653	35.630	55.592	52.721	36.621	35.123	22.939	20.469
Mistelbach	34.698	30.271	13.271	12.698	29.540	30.610	46.046	38.876	56.806	53.559	38.584	36.609	25.210	23.169
Mödling	44.736	35.103	12.478	11.957	27.123	27.124	60.489	45.279	67.890	61.075	44.294	39.802	31.697	28.500
Neunkirchen	33.260	29.267	13.108	12.437	31.064	31.967	44.838	37.973	59.646	56.655	38.972	36.422	24.367	22.531
St. Pölten (Land)	36.497	30.783	13.040	12.365	29.790	30.779	48.773	39.449	62.010	56.938	40.059	36.730	25.998	23.551
Scheibbs	31.679	28.404	13.549	12.791	31.763	33.023	42.768	36.240	58.557	55.322	35.563	34.687	22.452	19.708
Tulln	40.042	32.828	12.736	12.074	28.669	29.189	53.950	41.814	62.137	56.027	40.820	37.346	28.589	25.573
Waidhofen a.d. Thaya	29.718	26.072	13.059	12.801	28.892	30.245	40.039	34.408	56.037	53.057	38.313	36.182	21.692	18.743
Wr. Neustadt (Land)	35.057	30.287	13.088	12.245	31.047	31.771	47.494	39.070	60.616	57.552	37.943	36.123	24.983	23.066
Zwettl	29.009	25.288	13.479	12.781	28.921	29.887	39.217	32.850	56.124	53.894	37.596	35.959	20.181	18.743
Niederösterreich	35.690	30.555	12.988	12.287	30.106	30.764	48.767	39.606	60.139	55.990	39.363	36.548	25.664	23.156

Anmerkung: Es wurden nur Lohnsteuerpflichtige mit einer Bezugsdauer von mehr als 334 Tagen berücksichtigt.

6.2.12 Durchschnittliche Brutto-Jahresbezüge (in €) 2018 nach Alter, Geschlecht und sozialer Stellung

Alter in Jahren	insgesamt		Arbeiter		Angestellte		Beamte		Vertragsbedienstete	
	Mittelwert	Median	Mittelwert	Median	Mittelwert	Median	Mittelwert	Median	Mittelwert	Median
Männer										
24 bis 26	33.459	33.643	32.679	33.105	33.816	33.988	42.812	43.488	32.482	32.394
27 bis 29	37.788	36.778	33.773	33.934	41.203	40.210	45.429	45.960	37.006	35.545
30 bis 32	41.833	39.626	34.522	34.526	48.112	45.565	46.608	46.913	40.130	37.863
33 bis 35	45.362	41.775	35.179	35.297	53.937	50.472	49.020	48.597	42.301	39.819
36 bis 38	49.368	43.803	35.716	35.765	60.280	55.289	50.474	49.906	44.122	40.672
39 bis 41	52.989	45.936	35.759	35.747	65.998	59.285	54.320	51.774	47.752	43.500
42 bis 44	55.947	47.644	36.151	36.029	70.751	62.962	56.700	54.161	51.097	45.278
45 bis 47	58.844	49.000	36.364	36.453	75.293	64.526	58.996	56.635	50.689	45.004
48 bis 50	61.083	49.911	36.412	36.508	79.016	66.905	60.950	58.226	50.955	44.544
51 bis 53	61.242	50.097	36.531	36.666	78.781	66.928	64.348	60.103	51.596	43.862
54 bis 56	62.250	50.462	36.457	36.660	80.042	66.170	67.387	63.304	53.426	44.859
57 bis 59	62.956	50.942	35.976	36.118	80.015	66.452	70.455	64.830	54.256	44.575
60 bis 62	69.557	56.421	36.742	35.036	86.792	71.234	74.768	68.550	60.032	48.893
63 bis 65	93.337	73.349	31.972	30.836	116.658	88.070	90.971	84.123	91.671	73.821
Frauen										
24 bis 26	26.630	27.371	20.152	20.944	25.976	26.821	41.924	42.984	33.182	35.522
27 bis 29	28.023	28.822	18.699	19.079	28.538	29.190	42.453	43.673	31.744	35.277
30 bis 32	27.194	25.630	18.240	17.843	28.424	26.914	41.040	41.754	28.727	30.061
33 bis 35	26.950	23.768	17.616	16.700	28.306	24.675	38.679	40.441	28.592	27.151
36 bis 38	28.138	24.687	17.872	16.985	29.578	25.698	39.170	37.791	30.214	28.090
39 bis 41	30.561	26.667	18.683	18.026	32.362	27.874	41.091	40.584	32.821	30.987
42 bis 44	33.304	29.238	19.776	19.387	35.232	30.595	44.158	44.739	36.181	34.099
45 bis 47	35.387	30.906	20.327	20.043	37.905	32.922	48.931	50.328	37.225	35.286
48 bis 50	36.983	32.457	20.576	20.619	39.620	34.453	52.761	52.232	38.118	35.822
51 bis 53	37.987	32.999	20.755	20.414	40.588	34.983	55.954	54.823	38.944	35.622
54 bis 56	38.353	32.795	20.294	19.933	40.160	34.162	60.159	58.909	40.043	35.994
57 bis 59	39.700	33.458	19.492	18.699	40.584	33.911	62.726	60.512	40.472	35.253
60 bis 62	55.724	52.039	21.070	19.524	57.697	43.307	64.681	62.324	58.503	51.351
63 bis 65	58.348	56.121	12.865	9.161	57.777	42.550	72.772	68.014	81.881	65.965

Anmerkung: Es wurden nur Lohnsteuerpflichtige mit einer Bezugsdauer von mehr als 334 Tagen berücksichtigt.

Brutto-Jahresbezüge (Median) der ganzjährig Vollzeitbeschäftigten 2018

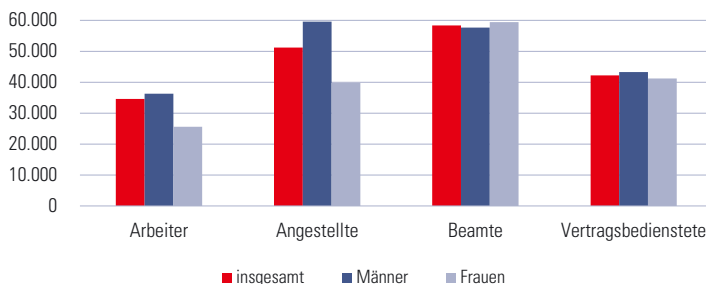

6.2.13 Lohnsteuerpflichtige 2018 nach Brutto-Jahresbezügen und sozialer Stellung

Brutto-Jahres- bezüge in €	... % mit ganzjährigen Bezügen verdienten im Jahr 2018 ...															
	insgesamt		Lehrlinge		Arbeiter		Angestellte		Beamte		Vertragsbedienstete		Pensionisten			
	Männer	Frauen	Männer	Frauen	Männer	Frauen	Männer	Frauen	Männer	Frauen	Männer	Frauen	Männer	Frauen		
bis 5.000	1,7	4,2	0,7	1,8	1,2	7,1	0,8	2,8	-	-	-	0,2	1,8	3,3	5,7	
über 5.000 bis 7.500	1,0	4,1	1,2	7,0	1,5	6,1	1,2	3,3	-	-	-	0,2	1,6	0,9	5,3	
über 7.500 bis 10.000	1,2	4,2	1,9	27,0	1,0	4,8	0,6	2,2	-	-	-	0,3	1,5	1,3	6,1	
über 10.000 bis 15.000	4,3	14,6	46,7	53,2	2,6	15,9	1,3	6,8	-	0,1	-	1,0	4,6	7,2	23,3	
über 15.000 bis 20.000	5,4	13,6	23,9	9,3	3,8	19,2	1,6	10,9	-	0,8	-	1,4	8,2	10,1	16,7	
über 20.000 bis 25.000	7,5	12,9	6,2	1,3	6,9	21,0	2,5	13,1	0,2	2,4	2,5	10,6	13,7	12,7	12,7	
über 25.000 bis 30.000	10,9	11,1	1,9	0,4	14,0	12,2	4,2	12,4	0,7	3,5	8,3	13,3	16,6	10,2	10,2	
über 30.000 bis 40.000	23,9	15,7	-	-	38,5	10,9	14,0	20,6	8,7	11,5	30,0	26,1	25,0	11,2	11,2	
über 40.000 bis 50.000	16,5	8,9	-	-	21,4	2,1	16,1	12,1	22,5	21,0	24,6	17,2	12,3	5,0	5,0	
über 50.000 bis 60.000	9,0	4,8	-	-	7,3	0,5	13,7	6,4	23,5	24,5	12,0	8,1	4,2	2,1	2,1	
über 60.000 bis 80.000	9,6	3,9	-	-	1,7	0,2	20,6	5,7	27,5	27,0	11,3	4,8	3,3	1,2	1,2	
über 80.000 bis 100.000	4,2	1,1	-	-	0,1	-	10,6	1,9	9,7	6,3	3,7	1,2	1,2	0,3	0,3	
über 100.000	4,7	0,8	-	-	-	-	12,8	1,8	7,3	3,1	4,4	1,0	0,9	0,1	0,1	

... % der Lohnsteuerpflichtigen 2018 hatten weniger Einkommen als ... €

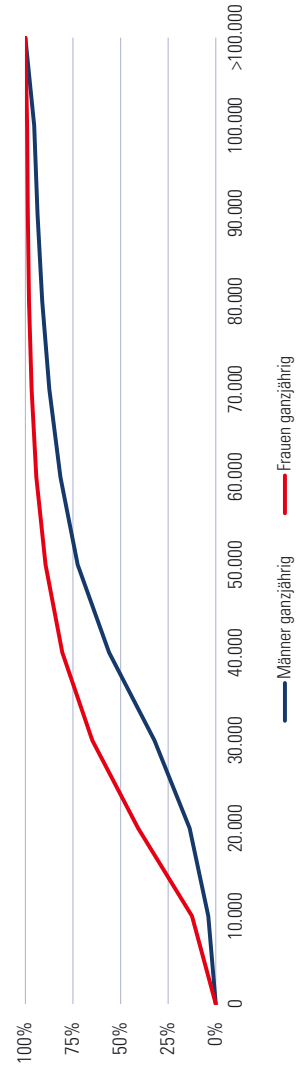

6.2.14 Lohnsteuerpflichtige 2018 nach Brutto-Jahresbeträgen und Geschlecht

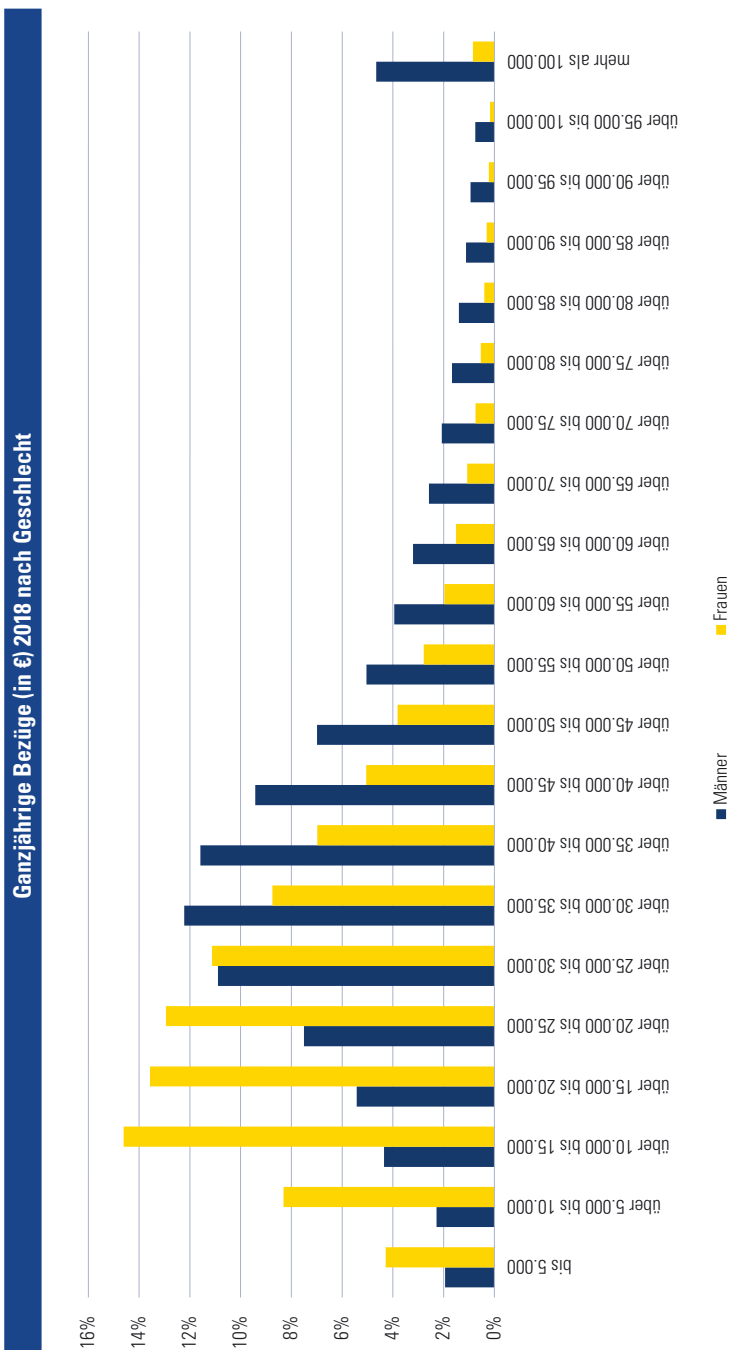

6.2.15 Umsatzsteuer 2017 nach Verwaltungsbezirken

Verwaltungsbezirk	Veranlagungsfälle ¹⁾		steuerpflichtiger Umsatz		versteuert mit 20 %		versteuert mit 10 %	
	Fälle	in 1.000 €	Fälle	in 1.000 €	Fälle	in 1.000 €	Fälle	in 1.000 €
Krems a.d. Donau	2.132	1.037.246	1.783	1.037.246	1.622	771.439	861	246.256
St. Pölten	3.679	3.722.901	3.144	3.722.901	2.955	3.099.366	1.348	577.890
Waidhofen a.d. Ybbs	691	349.476	611	349.476	559	309.757	278	36.047
Wr. Neustadt	3.085	1.490.497	2.610	1.490.497	2.420	1.182.147	1.068	294.127
Amstetten	6.043	3.491.717	5.446	3.491.717	5.050	2.869.619	2.370	496.630
Baden	10.814	4.425.785	9.345	4.425.785	8.502	3.196.560	3.722	1.139.815
Bruck a.d. Leitha	6.154	4.500.512	5.284	4.500.512	4.853	3.616.134	2.200	747.515
Gänserndorf	5.420	1.783.950	4.643	1.783.950	4.208	1.263.475	1.967	484.907
Gmünd	1.989	1.226.272	1.681	1.226.272	1.541	1.018.865	820	179.080
Hollabrunn	2.834	1.095.312	2.490	1.095.312	2.068	671.793	1.062	355.124
Horn	1.879	891.025	1.625	891.025	1.451	541.945	794	316.596
Korneuburg	6.989	3.716.987	5.885	3.716.987	5.344	2.631.173	2.380	801.095
Krems (Land)	3.984	1.055.439	3.424	1.055.439	2.822	761.238	1.494	214.902
Lilienfeld	1.499	585.864	1.308	585.864	1.210	454.712	634	105.297
Melk	4.273	2.335.395	3.736	2.335.395	3.382	1.664.505	1.719	439.093
Mistelbach	4.180	1.682.538	3.616	1.682.538	3.201	1.256.951	1.673	366.868
Mödling	12.993	22.498.994	10.921	22.498.994	9.949	15.986.136	4.405	6.151.945
Neunkirchen	4.857	1.874.555	4.141	1.874.555	3.753	1.426.862	1.885	393.185
St. Pölten (Land)	9.311	3.359.681	7.936	3.359.681	7.222	2.708.119	3.168	505.521
Scheibbs	2.285	1.106.780	2.026	1.106.780	1.884	900.110	920	154.150
Tulln	8.712	2.508.229	7.306	2.508.229	6.547	1.753.864	2.955	649.952
Waidhofen a.d. Thaya	1.490	630.622	1.318	630.622	1.184	428.986	658	135.845
Wr. Neustadt (Land)	4.597	2.072.361	3.991	2.072.361	3.714	1.601.945	1.520	423.192
Zwettl	2.416	1.720.785	2.087	1.720.785	1.836	1.222.711	1.007	376.638
Niederösterreich	112.306	69.162.923	96.357	69.162.923	87.277	51.338.412	40.908	15.591.670

¹⁾ auch steuerfreie Fälle enthalten

7

Bildung, Kultur, Sport

Bildung

Kultur, Sport

7 Bildung, Kultur, Sport

7.1 Bildung

7.1.1 Kindergärten, Horte

7.1.2 Schulen

7.1.3 Universitäten

7.2 Kultur, Sport

Quellennachweis: Amt der NÖ Landesregierung
Abteilung Kindergärten
Abteilung Schulen
Bildungsdirektion NÖ
Forum Erwachsenenbildung NÖ
Musikschulmanagement Niederösterreich
Statistik Austria

7.1.1.1 Kindergärten und Horte 1974/75–2019/20

Jahr	Kindergärten				Horte				
	Anzahl	Gruppen	insgesamt	Kinder	Anzahl	Gruppen	insgesamt	Kinder	
				%-Anteil mit berufstätiger Mutter				%-Anteil mit berufstätiger Mutter	
1974/75	584	980	31.013	35,1	22	23	642	92,4	
1975/76	647	1.074	33.004	33,2	31	44	1.226	78,1	
1976/77	687	1.138	33.883	32,3	29	42	1.122	86,5	
1977/78	740	1.217	35.144	33,1	26	39	1.020	86,8	
1978/79	786	1.289	36.413	33,0	27	41	1.111	85,1	
1979/80	808	1.332	36.164	33,2	30	44	1.121	87,6	
1980/81	821	1.350	35.328	33,3	29	43	1.076	88,3	
1981/82	833	1.373	34.824	34,2	28	42	1.043	90,7	
1982/83	845	1.391	34.840	34,3	27	41	961	88,8	
1983/84	848	1.401	35.272	34,7	26	38	832	88,5	
1984/85	852	1.417	36.827	35,7	25	36	840	88,8	
1985/86	879	1.470	38.805	37,5	26	37	870	88,4	
1986/87	895	1.509	40.154	38,8	26	36	811	82,2	
1987/88	904	1.547	40.646	38,8	27	38	930	88,0	
1988/89	921	1.581	40.882	40,5	27	39	962	92,5	
1989/90	940	1.637	40.624	41,8	27	41	1.019	91,6	
1990/91	948	1.680	40.987	42,7	30	42	1.100	91,2	
1991/92	968	1.738	41.995	43,5	32	47	1.136	92,6	
1992/93	976	1.774	42.812	43,6	32	54	1.181	93,1	
1993/94	999	1.846	44.447	43,3	32	54	1.160	96,5	
1994/95	1.024	1.909	45.983	44,3	32	56	1.151	92,6	
1995/96	1.039	1.965	47.280	45,2	34	59	1.191	88,8	
1996/97	1.055	2.016	47.903	46,1	34	58	1.186	93,9	
1997/98	1.067	2.055	47.787	47,8	74	118	2.391	90,7	
1998/99	1.072	2.099	47.719	51,5	103	157	3.300	95,0	
1999/00	1.079	2.134	47.012	53,7	103	168	3.667	94,7	
2000/01	1.073	2.141	46.649	55,1	108	186	4.312	93,3	
2001/02	1.083	2.159	46.158	57,4	122	208	4.791	94,2	
2002/03	1.071	2.160	45.093	57,6	168	285	6.070	93,4	
2003/04	1.068	2.161	43.383	58,6	205	343	7.033	86,1	
2004/05	1.044	2.134	42.186	55,4	204	365	8.711	87,3	
2005/06	1.049	2.147	43.014	56,2	212	374	7.873	89,3	
2006/07	1.052	2.162	43.528	56,9	212	395	8.408	88,0	
2007/08	1.069	2.207	44.344	57,9	210	409	8.750	89,1	
2008/09	1.156	2.555	47.045	59,2	206	411	8.941	89,2	
2009/10	1.154	2.709	48.335	59,2	211	437	9.453	89,4	
2010/11	1.128	2.801	48.335	59,7	212	448	9.734	89,4	
2011/12	1.099	2.832	50.424	60,1	209	466	10.180	90,6	
2012/13	1.094	2.873	49.910	61,0	205	475	10.285	90,3	
2013/14	1.097	2.902	50.236	61,4	194	472	10.045	91,1	
2014/15	1.074	2.891	51.374	62,8	187	461	9.791	91,2	
2015/16	1.092	2.889	52.904	63,4	178	463	9.507	93,5	
2016/17	1.093	2.998	52.818	66,9	167	447	9.385	91,6	
2017/18	1.096	3.031	52.833	65,0	163	441	9.400	91,7	
2018/19	1.098	3.085	53.617	66,0	156	452	9.256	92,6	
2019/20	1.095	3.149	54.888	65,6	155	453	9.708	93,0	

7.1.1.2 Kindergärten 2019/20 nach Verwaltungsbezirken

Verwaltungsbezirk	ins-		mit ... Gruppe(n)							
	gesamt	öffentlich	1	2	3	4	5	6	7	8
Krems a.d. Donau	14	13	3	7	1	3	-	-	-	-
St. Pölten	31	26	3	9	7	7	2	3	-	-
Waidhofen a.d. Ybbs	9	9	3	4	-	1	1	-	-	-
Wr. Neustadt	22	17	2	8	2	4	4	1	1	-
Amstetten	70	70	14	13	22	6	8	5	1	1
Baden	87	82	7	21	19	27	3	8	1	1
Bruck a.d. Leitha	67	65	12	16	18	14	2	3	-	2
Gänserndorf	74	74	19	17	19	11	4	2	-	2
Gmünd	26	26	7	12	4	1	-	1	-	1
Hollabrunn	46	46	18	13	6	5	2	2	-	-
Horn	27	27	8	8	8	3	-	-	-	-
Korneuburg	43	43	4	7	12	5	4	6	-	5
Krems (Land)	38	38	8	14	6	5	4	1	-	-
Lilienfeld	20	20	7	7	4	2	-	-	-	-
Melk	56	56	8	17	13	12	5	1	-	-
Mistelbach	67	65	24	20	15	4	2	2	-	-
Mödling	61	54	7	14	13	9	10	6	-	2
Neunkirchen	68	63	18	27	7	10	4	2	-	-
St. Pölten (Land)	74	71	8	17	17	15	9	6	2	-
Scheibbs	24	24	2	7	6	5	2	1	1	-
Tulln	61	60	7	20	10	11	6	7	-	-
Waidhofen a.d. Thaya	19	19	5	6	4	2	2	-	-	-
Wr. Neustadt (Land)	57	56	8	20	13	12	2	-	2	-
Zwettl	34	34	7	14	12	1	-	-	-	-
Niederösterreich	1.095	1.058	209	318	238	175	76	57	8	14

Kindergärten 1974/75–2019/20

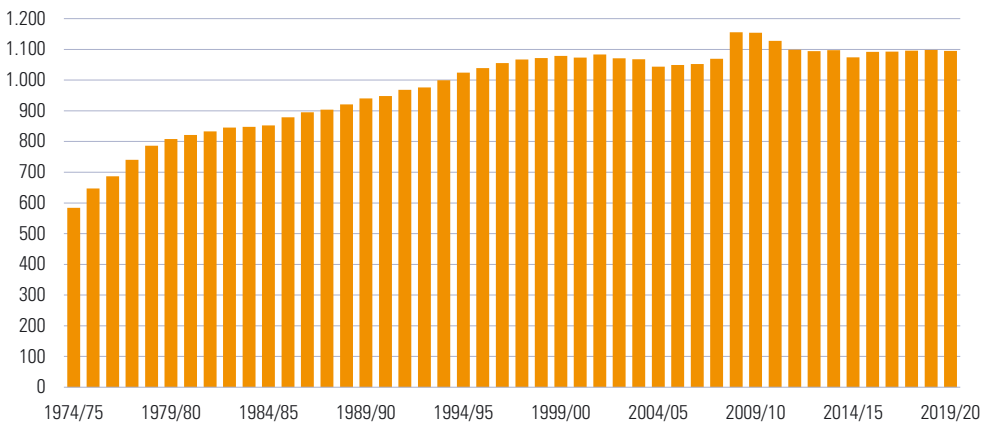

7.1.1.3 Kinder in Kindergärten 2019/20 nach Geschlecht, Alter und Verwaltungsbezirken

Verwaltungsbezirk	Kinder		Alter in Jahren zum 1.9.2019				
	Knaben	Mädchen	2	3	4	5	6+
Krems a.d. Donau	319	279	84	177	172	156	9
St. Pölten	894	825	219	495	475	502	28
Waidhofen a.d. Ybbs	193	165	39	99	115	103	2
Wr. Neustadt	789	711	150	439	453	453	5
Amstetten	2.183	1.966	482	1.191	1.209	1.203	64
Baden	2.540	2.382	821	1.278	1.412	1.352	59
Bruck a.d. Leitha	1.977	1.731	604	1.032	1.065	974	33
Gänserndorf	1.788	1.726	483	1.019	979	1.008	25
Gmünd	565	509	179	284	287	316	8
Hollabrunn	840	800	290	466	441	432	11
Horn	518	450	197	241	265	258	7
Korneuburg	1.508	1.354	477	780	799	782	24
Krems (Land)	890	827	267	474	475	479	22
Lilienfeld	375	355	70	198	245	217	-
Melk	1.386	1.360	445	718	760	793	30
Mistelbach	1.224	1.179	433	647	637	673	13
Mödling	1.768	1.705	527	936	989	988	33
Neunkirchen	1.448	1.327	422	768	789	788	8
St. Pölten (Land)	2.341	2.146	684	1.215	1.268	1.277	43
Scheibbs	736	710	180	376	461	420	9
Tulln	1.791	1.686	582	921	956	984	34
Waidhofen a.d. Thaya	423	352	130	232	208	197	8
Wr. Neustadt (Land)	1.344	1.310	461	702	739	719	33
Zwettl	603	590	305	726	695	688	41
Niederösterreich	28.443	26.445	8.531	15.414	15.894	15.762	549

Kinder in Kindergärten 1974/75–2019/20

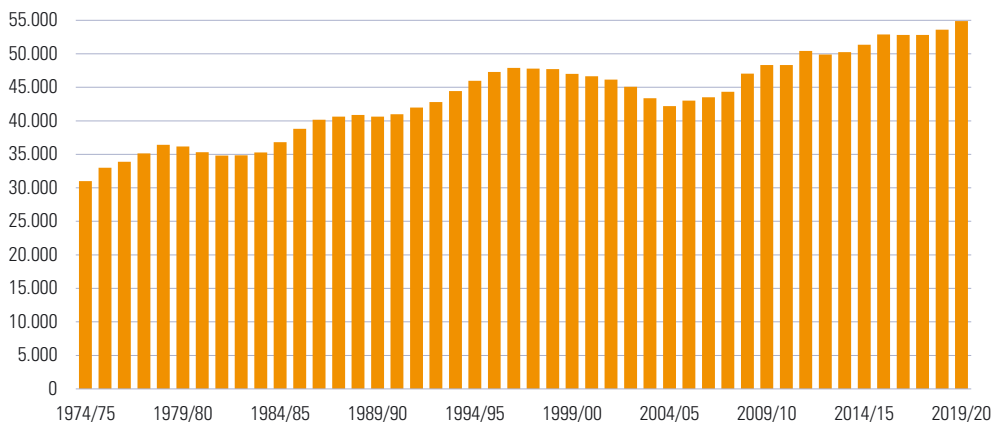

7.1.1.4 Personal in Kindergärten 2019/20 nach Geschlecht und Verwaltungsbezirken

Verwaltungsbezirk	Leiter- innen	Leiter	Kindergar- tenpäda- goginnen	Kindergar- tenpäda- gogen	Unterstützendes Fachpersonal		Kinder- betreu- erinnen	Kinder- betreu- er	Stütz- kräfte
					weiblich	männlich			
Krems a.d. Donau	13	-	23	-	6	1	32	-	17
St. Pölten	29	-	89	-	39	6	102	1	6
Waidhofen a.d. Ybbs	9	-	17	-	5	-	20	-	5
Wr. Neustadt	23	-	71	-	20	1	86	-	19
Amstetten	70	-	191	-	36	-	256	-	55
Baden	81	-	244	3	51	4	353	2	56
Bruck a.d. Leitha	66	-	161	2	22	2	265	1	64
Gänserndorf	73	1	155	1	39	1	279	1	42
Gmünd	26	-	43	-	11	-	67	-	26
Hollabrunn	44	-	81	-	11	-	127	-	19
Horn	28	-	42	-	7	1	68	1	8
Korneuburg	41	-	150	1	40	-	225	3	25
Krems (Land)	36	-	87	-	12	-	112	-	16
Lilienfeld	20	-	31	1	6	-	45	-	9
Melk	58	-	139	-	17	1	188	1	37
Mistelbach	65	1	117	1	18	-	202	2	30
Mödling	57	-	194	1	26	1	257	2	39
Neunkirchen	65	-	137	1	22	1	204	4	46
St. Pölten (Land)	72	-	237	-	42	2	300	1	41
Scheibbs	24	-	72	-	9	-	86	-	12
Tulln	60	-	164	2	32	2	233	1	39
Waidhofen a.d. Thaya	19	-	36	-	8	-	56	-	3
Wr. Neustadt (Land)	54	-	135	-	29	1	185	-	27
Zwettl	35	-	58	-	5	-	88	-	9
Niederösterreich	1.068	2	2.674	13	513	24	3.836	20	650

Personal in Kindergärten 1974/75–2019/20

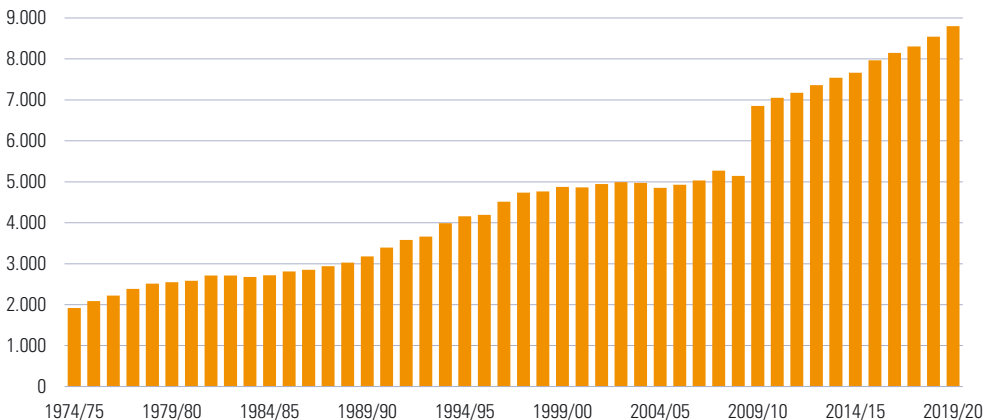

7.1.1.5 Horte 2019/20 nach Verwaltungsbezirken

Verwaltungsbezirk	ins- gesamt	mit ... Gruppe(n)							
		1	2	3	4	5	6	7	8 u. mehr
Krems a.d. Donau	4	-	-	3	-	1	-	-	-
St. Pölten	2	1	-	-	-	-	-	1	-
Waidhofen a.d. Ybbs	-	-	-	-	-	-	-	-	-
Wr. Neustadt	2	1	-	-	-	-	1	-	-
Amstetten	5	1	3	-	1	-	-	-	-
Baden	23	9	2	4	2	3	2	1	-
Bruck a.d. Leitha	20	4	3	5	5	1	2	-	-
Gänserndorf	9	5	1	1	-	1	-	-	1
Gmünd	-	-	-	-	-	-	-	-	-
Hollabrunn	1	1	-	-	-	-	-	-	-
Horn	1	1	-	-	-	-	-	-	-
Korneuburg	13	3	7	2	-	-	1	-	-
Krems (Land)	1	-	1	-	-	-	-	-	-
Lilienfeld	1	-	1	-	-	-	-	-	-
Melk	-	-	-	-	-	-	-	-	-
Mistelbach	8	4	2	2	-	-	-	-	-
Mödling	21	1	4	2	6	1	2	2	3
Neunkirchen	11	5	2	3	1	-	-	-	-
St. Pölten (Land)	10	3	2	1	-	3	-	1	-
Scheibbs	-	-	-	-	-	-	-	-	-
Tulln	11	4	1	2	1	1	2	-	-
Waidhofen a.d. Thaya	-	-	-	-	-	-	-	-	-
Wr. Neustadt (Land)	12	2	7	2	1	-	-	-	-
Zwettl	-	-	-	-	-	-	-	-	-
Niederösterreich	155	45	36	27	17	11	10	5	4

Horte 1974/75–2019/20

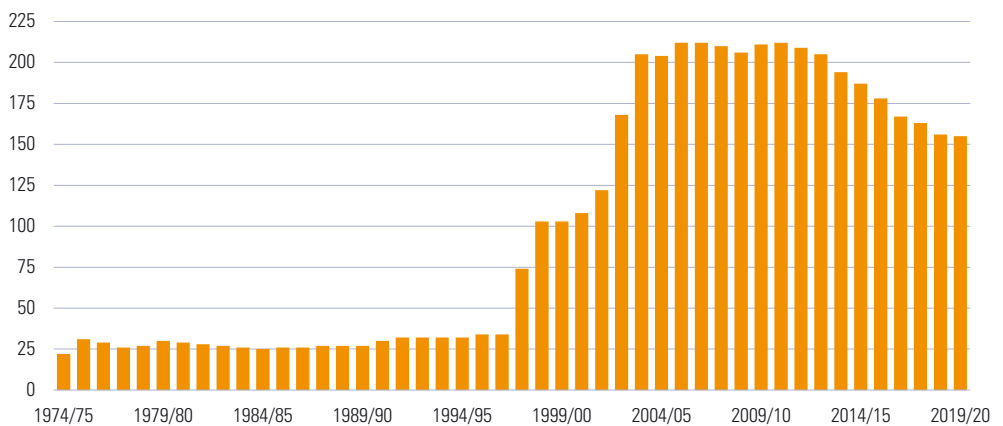

7.1.1.6 Kinder in Horten 2019/20 nach Geschlecht, Alter und Verwaltungsbezirken

Verwaltungsbezirk	Kinder		Alter in Jahren zum 1.9.2019				
	Knaben	Mädchen	bis 6	7	8	9	10 u. älter
Krems a.d. Donau	154	126	66	62	67	63	22
St. Pölten	111	105	50	51	44	47	24
Waidhofen a.d. Ybbs	-	-	-	-	-	-	-
Wr. Neustadt	59	49	28	26	23	26	5
Amstetten	117	97	36	46	38	38	56
Baden	744	663	362	322	318	248	157
Bruck a.d. Leitha	714	666	364	334	336	264	82
Gänserndorf	277	250	146	148	114	102	17
Gmünd	-	-	-	-	-	-	-
Hollabrunn	16	17	13	12	2	6	-
Horn	23	-	-	-	1	-	22
Korneuburg	366	271	151	137	160	113	76
Krems (Land)	27	28	14	9	23	8	1
Lilienfeld	24	15	2	12	11	10	4
Melk	-	-	-	-	-	-	-
Mistelbach	152	145	76	80	77	54	10
Mödling	1.113	948	507	487	478	465	124
Neunkirchen	227	198	90	93	100	73	69
St. Pölten (Land)	410	318	158	183	166	128	93
Scheibbs	-	-	-	-	-	-	-
Tulln	412	288	155	165	145	118	117
Waidhofen a.d. Thaya	-	-	-	-	-	-	-
Wr. Neustadt (Land)	306	272	163	142	132	116	25
Zwettl	-	-	-	-	-	-	-
Niederösterreich	5.252	4.456	2.381	2.309	2.235	1.879	904

Kinder in Horten 1974/75–2019/20

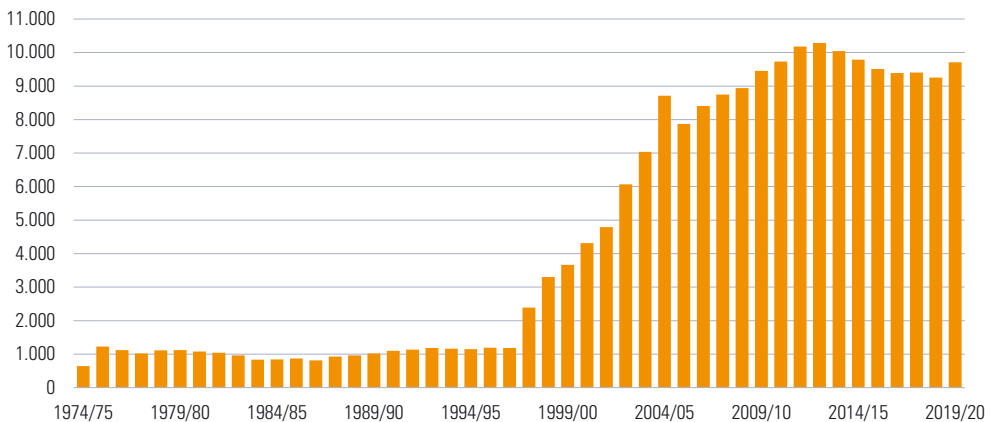

7.1.1.7 Personal in Horten 2019/20 nach Geschlecht und Verwaltungsbezirken

Verwaltungsbezirk	Leiter- innen	Leiter	Hort- päda- goginnen	Hort- päda- gogen	Unterstützendes Fachpersonal		Helfer- innen	Helfer	Stütz- kräfte
					weiblich	männlich			
Krems a.d. Donau	4	-	11	1	-	-	4	-	2
St. Pölten	2	-	6	1	-	-	-	-	-
Waidhofen a.d. Ybbs	-	-	-	-	-	-	-	-	-
Wr. Neustadt	2	-	6	-	-	-	3	-	-
Amstetten	5	-	8	1	-	-	3	1	-
Baden	23	-	62	8	-	-	29	1	-
Bruck a.d. Leitha	18	-	41	4	3	-	59	2	2
Gänserndorf	7	1	15	-	-	-	9	1	-
Gmünd	-	-	-	-	-	-	-	-	-
Hollabrunn	1	-	-	-	1	-	-	-	-
Horn	-	1	1	-	-	-	-	-	-
Korneuburg	10	3	15	4	-	-	16	1	3
Krems (Land)	1	-	2	-	-	-	1	-	-
Lilienfeld	2	-	1	-	-	-	2	-	1
Melk	-	-	-	-	-	-	-	-	-
Mistelbach	6	-	9	-	-	-	6	-	-
Mödling	20	-	75	9	2	-	49	3	7
Neunkirchen	11	-	23	-	-	-	14	5	8
St. Pölten (Land)	8	-	23	4	-	-	12	-	1
Scheibbs	-	-	-	-	-	-	-	-	-
Tulln	9	2	27	9	1	-	7	2	3
Waidhofen a.d. Thaya	-	-	-	-	-	-	-	-	-
Wr. Neustadt (Land)	12	-	11	2	1	-	11	-	2
Zwettl	-	-	-	-	-	-	-	-	-
Niederösterreich	141	7	336	43	8	-	225	16	29

Personal in Horten 1974/75–2019/20

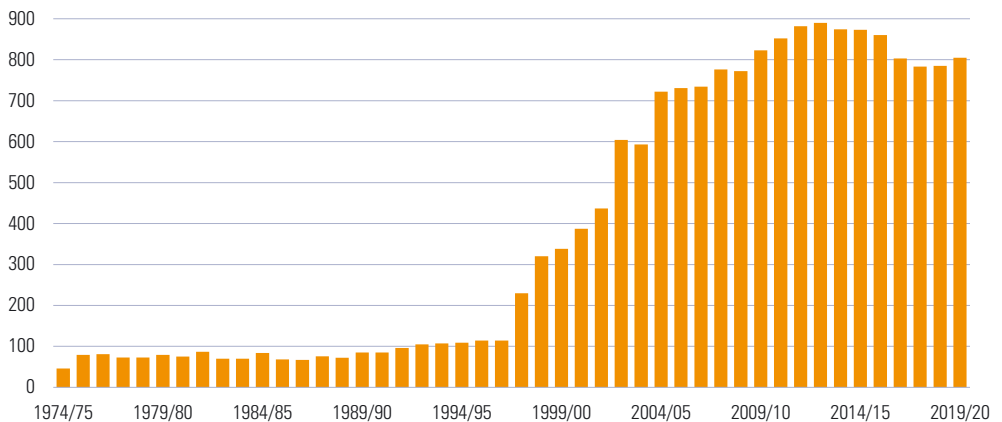

7.1.1.8 Tagesbetreuungseinrichtungen 2019/20 nach Verwaltungsbezirken

Verwaltungsbezirk	insgesamt	mit ... Gruppe(n)				Kinder		Personal	
		1	2	3	4+	Knaben	Mädchen	Fachpersonal	sonst. Betreuung
Krems a.d. Donau	4	-	3	-	1	63	66	12	19
St. Pölten	5	2	-	1	2	75	56	17	17
Waidhofen a.d. Ybbs	1	1	-	-	-	3	7	2	1
Wr. Neustadt	9	3	2	2	2	155	158	38	28
Amstetten	22	21	-	-	1	150	139	43	38
Baden	28	13	11	3	1	280	275	70	50
Bruck a.d. Leitha	20	10	9	1	-	217	171	42	58
Gänserndorf	12	7	5	-	-	93	87	25	25
Gmünd	6	5	1	-	-	47	44	12	3
Hollabrunn	5	3	2	-	-	38	38	9	11
Horn	5	2	2	1	-	77	63	13	10
Korneuburg	19	7	10	2	-	255	224	59	40
Krems (Land)	6	6	-	-	-	54	46	11	3
Lilienfeld	7	6	-	1	-	55	55	16	7
Melk	10	9	1	-	-	86	73	19	10
Mistelbach	14	12	2	-	-	74	72	25	12
Mödling	23	12	6	3	2	264	249	54	54
Neunkirchen	10	9	1	-	-	77	69	24	15
St. Pölten (Land)	22	16	3	3	-	262	203	69	31
Scheibbs	8	6	2	-	-	50	35	11	9
Tulln	16	5	7	2	2	207	193	46	48
Waidhofen a.d. Thaya	4	4	-	-	-	38	27	12	5
Wr. Neustadt (Land)	14	11	2	1	-	106	98	32	15
Zwettl	12	11	1	-	-	96	90	17	17
Niederösterreich	282	181	70	20	10	2.822	2.538	678	526

Kinder in Tagesbetreuungseinrichtungen 2014/15–2019/20

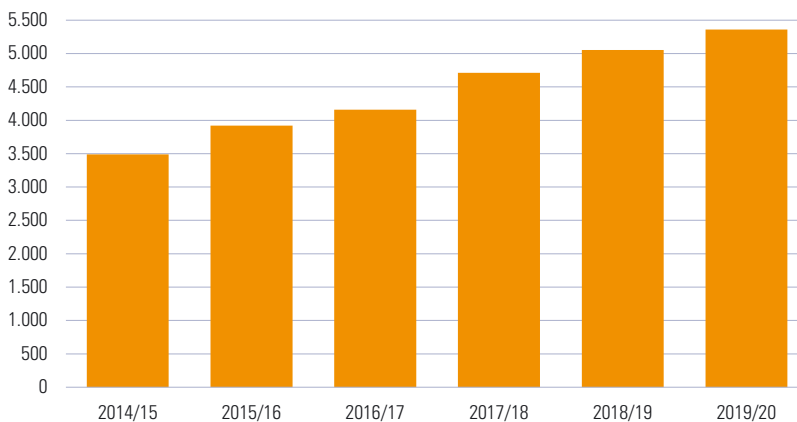

Kinder in Kindertagesheimen insgesamt 2019/20 nach Alter

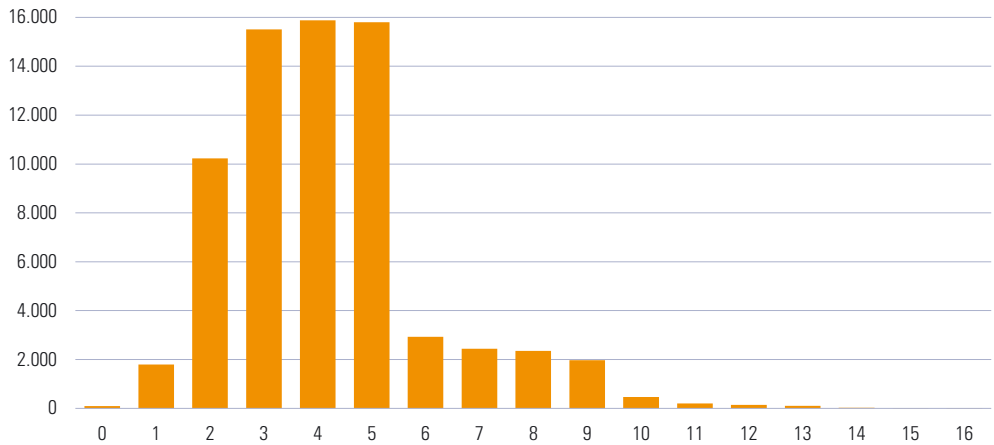

7.1.2.1 Schulen 2018/19 nach Verwaltungsbezirken

Verwaltungsbezirk	Volksschulen		NMS		AHS		BMHS	
	Anzahl	Schüler	Anzahl	Schüler	Anzahl	Schüler	Anzahl	Schüler
Krems a.d. Donau	8	925	2	513	8	2.706	9	2.317
St. Pölten	17	2.211	9	1.485	7	2.630	13	4.638
Waidhofen a.d. Ybbs	6	488	2	347	2	492	4	942
Wr. Neustadt	11	1.966	7	1.651	7	3.314	11	3.336
Amstetten	44	4.911	25	3.643	4	1.144	13	2.186
Baden	37	5.730	13	2.671	10	4.041	8	1.995
Bruck a.d. Leitha	32	4.198	13	2.193	4	1.881	2	424
Gänserndorf	36	4.127	15	2.601	5	2.038	4	828
Gmünd	21	1.177	7	783	2	371	5	376
Hollabrunn	23	1.744	11	1.028	4	1.246	11	2.759
Horn	18	1.051	6	825	2	529	4	437
Korneuburg	24	3.447	9	1.655	4	1.572	4	735
Krems (Land)	30	2.028	8	1.118	-	-	3	328
Lilienfeld	14	986	6	672	2	480	1	156
Melk	40	3.255	14	2.273	2	902	6	1.060
Mistelbach	36	2.695	12	1.824	5	1.427	9	1.626
Mödling	28	4.466	8	1.614	10	3.993	9	4.877
Neunkirchen	38	3.141	16	1.959	5	1.613	6	1.210
St. Pölten (Land)	48	5.237	18	2.993	7	2.533	4	707
Scheibbs	15	1.718	10	1.480	3	1.069	2	917
Tulln	28	3.931	13	1.986	4	2.152	8	1.301
Waidhofen a.d. Thaya	14	824	6	708	2	502	4	419
Wr. Neustadt (Land)	34	3.000	14	1.837	2	391	3	486
Zwettl	31	1.580	12	1.309	2	450	7	875
Niederösterreich	633	64.836	256	39.168	103	37.476	150	34.935

Schüler 2018/19 nach Schultypen und Verwaltungsbezirken

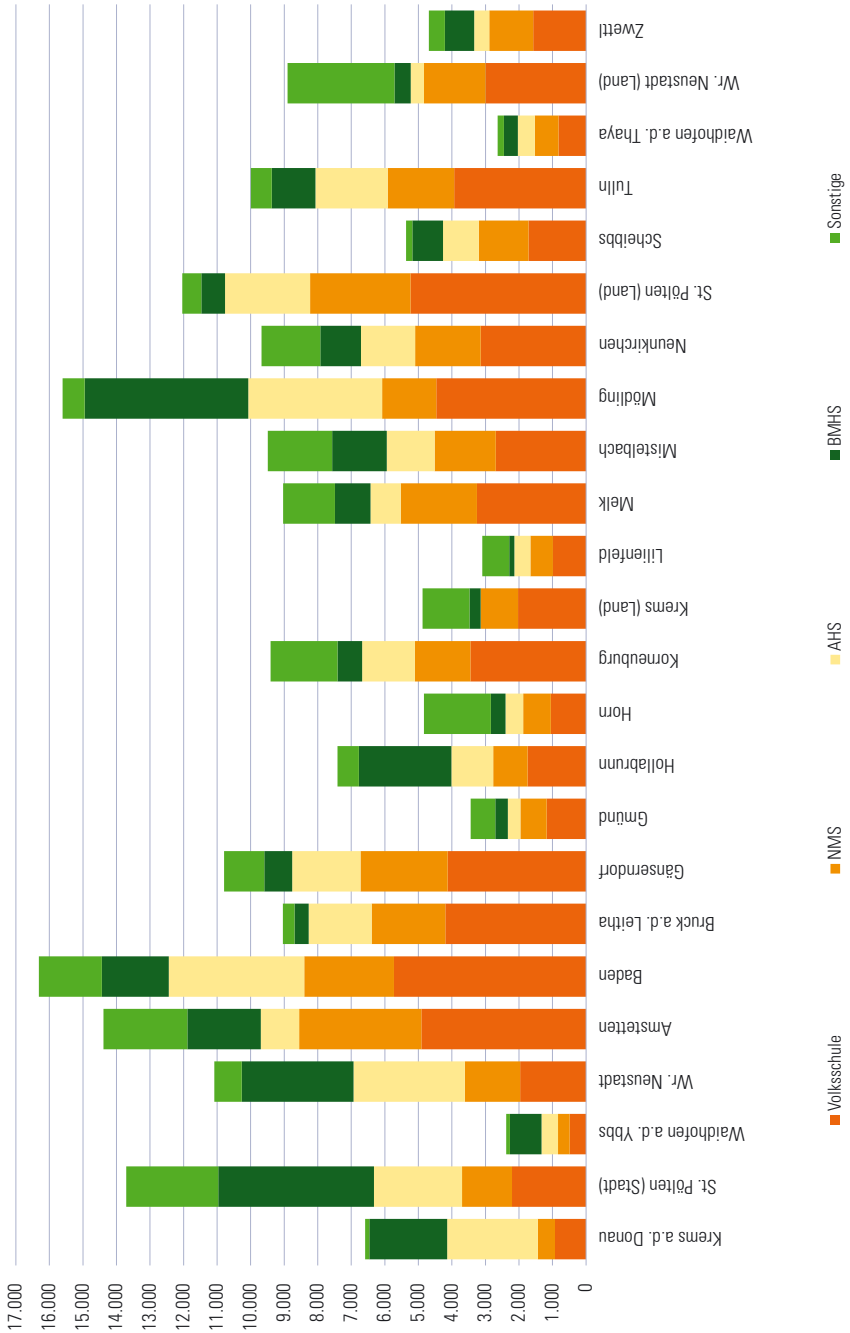

7.1.2.2 Volksschulen, Hauptschulen und Neue Mittelschulen 1988/89–2018/19

Schul- jahr	Volksschulen					Haupt- und Neue Mittelschulen				
	Klassen	Lehrer	Schüler	Ø Schülerzahl		Klassen	Lehrer	Schüler	Ø Schülerzahl	
				Klasse	Lehrer				Klasse	Lehrer
1988/89	3.424	5.063	65.915	19	13	2.148	6.415	47.026	22	7
1989/90	3.491	5.151	67.771	19	13	2.084	6.365	44.891	22	7
1990/91	3.557	5.228	69.019	19	13	2.102	6.476	44.909	21	7
1991/92	3.573	5.345	70.363	20	13	2.154	6.486	46.934	22	7
1992/93	3.614	5.366	71.587	20	13	2.212	6.371	49.551	22	8
1993/94	3.645	5.326	72.149	20	14	2.259	6.360	51.105	23	8
1994/95	3.677	5.497	72.315	20	13	2.282	6.609	51.920	23	8
1995/96	3.716	5.696	72.914	20	13	2.282	6.562	51.734	23	8
1996/97	3.748	5.784	73.663	20	13	2.254	6.501	51.266	23	8
1997/98	3.820	5.939	75.096	20	13	2.261	6.558	51.077	23	8
1998/99	3.858	6.127	75.738	20	12	2.262	6.614	51.136	23	8
1999/00	3.926	6.297	76.711	20	12	2.296	6.669	51.479	22	8
2000/01	3.922	6.249	76.310	19	12	2.309	6.590	51.839	22	8
2001/02	3.793	6.180	74.693	20	12	2.333	6.549	52.665	23	8
2002/03	3.731	6.189	73.495	20	12	2.362	6.524	53.206	23	8
2003/04	3.635	6.055	72.148	20	12	2.391	6.408	53.963	23	8
2004/05	3.558	5.928	70.553	20	12	2.352	6.247	53.172	23	9
2005/06	3.521	5.914	68.865	20	12	2.348	6.175	51.264	22	8
2006/07	3.309	5.843	66.613	20	11	2.235	6.080	49.422	22	8
2007/08	3.335	5.851	64.791	19	11	2.256	6.019	47.802	21	8
2008/09	3.361	5.829	63.739	19	11	2.241	5.808	46.204	21	8
2009/10	3.432	5.985	63.424	18	11	2.121	5.772	44.604	21	8
2010/11	3.473	6.029	63.311	18	11	2.222	5.700	42.939	19	8
2011/12	3.481	6.094	63.527	18	10	2.160	5.654	41.539	19	7
2012/13	3.469	6.135	63.329	18	10	2.140	5.600	40.982	19	7
2013/14	3.450	6.124	62.920	18	10	2.118	5.568	40.754	19	7
2014/15	3.423	6.167	62.694	18	10	2.123	5.664	40.545	19	7
2015/16	3.416	6.269	62.671	18	10	2.121	5.780	40.605	19	7
2016/17	3.448	6.407	63.685	18	10	2.103	5.894	40.813	19	7
2017/18	3.484	6.541	64.025	18	10	2.083	5.875	40.122	19	7
2018/19	3.562	6.700	64.836	18	10	2.056	5.832	39.168	19	7

Schüler in Volks-, Haupt-, Neuen Mittelschulen und AHS 1995/96–2018/19

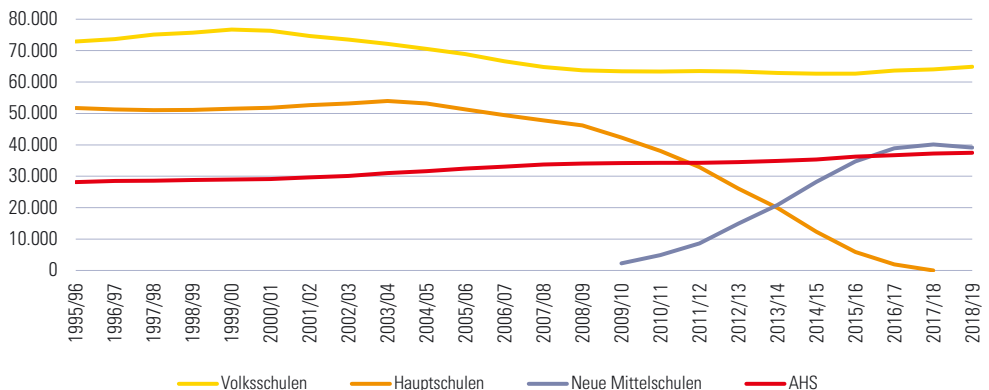

7.1.2.3 Sonderschulen und Polytechnische Schulen 1988/89–2018/19

Schul- jahr	Sonderschulen					Polytechnische Schulen				
	Klassen	Lehrer	Schüler	Ø Schülerzahl		Klassen	Lehrer	Schüler	Ø Schülerzahl	
				Klasse	Lehrer				Klasse	Lehrer
1988/89	488	755	3.745	8	5	202	301	4.171	21	14
1989/90	470	735	3.512	7	5	202	290	4.095	20	14
1990/91	475	718	3.575	8	5	189	285	3.867	20	14
1991/92	475	758	3.585	8	5	184	271	3.770	20	14
1992/93	493	785	3.731	8	5	177	266	3.673	21	14
1993/94	511	825	3.803	7	5	180	267	3.623	20	14
1994/95	505	879	3.727	7	4	172	281	3.566	21	13
1995/96	512	947	3.763	7	4	171	273	3.553	21	13
1996/97	505	989	3.658	7	4	178	296	3.750	21	13
1997/98	500	1.007	3.451	7	3	178	310	3.888	22	13
1998/99	498	1.051	3.308	7	3	197	326	4.116	21	13
1999/00	495	1.134	3.245	7	3	187	344	4.011	21	12
2000/01	483	1.099	3.188	7	3	183	350	4.042	22	12
2001/02	472	1.034	3.114	7	3	180	360	4.054	23	11
2002/03	490	1.028	3.221	7	3	178	379	4.073	23	11
2003/04	553	1.042	3.233	6	3	175	371	4.088	23	11
2004/05	509	1.049	3.177	6	3	185	382	4.225	23	11
2005/06	575	1.080	3.231	6	3	198	401	4.313	22	11
2006/07	474	1.107	3.566	8	3	179	409	3.995	22	10
2007/08	507	1.155	3.729	7	3	191	422	3.955	21	9
2008/09	519	1.248	3.869	7	3	184	527	3.777	21	7
2009/10	529	1.300	3.896	7	3	180	521	3.599	20	7
2010/11	522	1.303	4.003	8	3	174	506	3.524	20	7
2011/12	520	1.295	4.031	8	3	163	483	3.241	20	7
2012/13	493	1.266	3.949	8	3	160	482	3.133	20	7
2013/14	485	1.280	3.985	8	3	154	461	2.999	19	7
2014/15	484	1.271	3.856	8	3	154	456	2.919	19	6
2015/16	463	1.227	3.787	8	3	160	469	3.056	19	7
2016/17	459	1.236	3.749	8	3	162	483	3.088	19	6
2017/18	441	1.228	3.747	8	3	164	483	3.157	19	7
2018/19	453	1.283	3.808	8	3	156	477	2.983	19	6

7.1.2.4 Allgemeinbildende höhere Schulen 1997/98–2018/19

Schul- jahr	AHS (Langform)				Oberstufenrealgymnasien			
	Klassen	Schüler		Ø Schülerzahl pro Klasse	Klassen	Schüler		Ø Schülerzahl pro Klasse
		insgesamt	weiblich			insgesamt	weiblich	
1997/98	1.034	25.625	13.825	25	109	2.464	1.615	23
1998/99	1.057	25.839	13.879	24	111	2.451	1.589	22
1999/00	1.062	26.072	14.056	25	109	2.377	1.516	22
2000/01	1.076	26.211	14.143	24	113	2.383	1.524	21
2001/02	1.101	26.668	14.472	24	117	2.398	1.539	20
2002/03	1.105	27.077	14.786	25	119	2.444	1.536	21
2003/04	1.144	27.938	15.251	24	125	2.474	1.552	20
2004/05	1.152	28.397	15.414	25	126	2.613	1.635	21
2005/06	1.169	29.093	15.680	25	130	2.759	1.714	21
2006/07	1.161	29.638	15.964	26	120	2.844	1.761	24
2007/08	1.199	30.084	16.194	25	130	2.995	1.836	23
2008/09	1.219	30.303	16.272	25	139	3.132	1.891	23
2009/10	1.250	30.228	16.268	24	149	3.345	2.015	22
2010/11	1.290	30.127	16.123	23	158	3.533	2.126	22
2011/12	1.302	29.964	15.999	23	164	3.723	2.259	23
2012/13	1.315	29.937	15.960	23	175	3.957	2.436	23
2013/14	1.320	30.139	16.007	23	180	4.123	2.586	23
2014/15	1.328	30.540	16.282	23	186	4.211	2.610	23
2015/16	1.348	31.266	16.642	23	190	4.363	2.756	23
2016/17	1.361	31.949	17.102	23	189	4.215	2.683	22
2017/18	1.382	32.491	17.516	24	189	4.204	2.647	22
2018/19	1.405	32.777	17.771	23	192	4.198	2.645	22

Schul- jahr	Aufbaugymnasien und -realgymnasien				AHS (insgesamt)			
	Klassen	Schüler		Ø Schülerzahl pro Klasse	Klassen	Schüler		Ø Schülerzahl pro Klasse
		insgesamt	weiblich			insgesamt	weiblich	
1997/98	26	495	219	19	1.169	28.584	15.659	24
1998/99	26	517	228	20	1.194	28.807	15.696	24
1999/00	26	534	242	21	1.197	28.983	15.814	24
2000/01	25	519	235	21	1.214	29.113	15.902	24
2001/02	25	540	264	22	1.243	29.606	16.275	24
2002/03	26	569	273	22	1.250	30.090	16.595	24
2003/04	24	551	295	23	1.296	31.006	17.098	24
2004/05	23	558	308	24	1.304	31.605	17.357	24
2005/06	24	542	317	23	1.329	32.440	17.711	24
2006/07	25	516	311	21	1.309	33.052	18.038	25
2007/08	29	590	329	20	1.361	33.719	18.361	25
2008/09	29	575	319	20	1.390	34.057	18.487	25
2009/10	28	569	316	20	1.430	34.188	18.603	24
2010/11	29	593	344	20	1.479	34.277	18.596	23
2011/12	28	595	338	21	1.495	34.296	18.598	23
2012/13	28	587	332	21	1.518	34.481	18.728	23
2013/14	28	605	356	22	1.528	34.867	18.949	23
2014/15	27	590	323	22	1.541	35.341	19.215	23
2015/16	26	594	334	23	1.564	36.223	19.732	23
2016/17	25	548	320	22	1.575	36.712	20.105	23
2017/18	22	504	268	23	1.593	37.199	20.431	23
2018/19	22	501	292	23	1.619	37.476	20.706	23

7.1.2.5 Berufsbildende Schulen 1990/91, 1995/96, 2000/01, 2003/04–2018/19

Schul-jahr	Berufsbildende Pflichtschulen			Berufsbildende mittlere Schulen			Berufsbildende höhere Schulen		
	Klassen	Schüler	Ø Schüler-zahl	Klassen	Schüler	Ø Schüler-zahl	Klassen	Schüler	Ø Schüler-zahl
1990/91	943	23.547	25	511	10.524	21	769	18.707	24
1995/96	887	21.371	24	478	10.172	21	858	20.504	24
2000/01	918	21.475	23	456	9.971	22	929	23.214	25
2003/04	854	19.134	22	474	11.231	24	983	24.291	25
2004/05	847	18.988	22	504	11.849	24	980	24.341	25
2005/06	897	19.311	22	500	11.473	23	993	24.725	25
2006/07	836	19.845	24	491	11.745	24	1.009	25.583	25
2007/08	873	20.324	23	491	11.487	23	1.010	25.627	25
2008/09	913	20.409	22	482	11.183	23	1.016	25.593	25
2009/10	961	20.617	21	480	11.118	23	1.028	25.898	25
2010/11	972	20.377	21	465	10.882	23	1.033	25.673	25
2011/12	953	19.951	21	457	10.441	23	1.023	25.297	25
2012/13	948	19.500	21	446	10.090	23	1.020	24.901	24
2013/14	949	19.379	20	439	9.838	22	1.020	24.415	24
2014/15	937	18.399	20	429	9.657	23	1.014	24.266	24
2015/16	886	17.330	20	432	9.508	22	1.010	23.933	24
2016/17	845	16.953	20	422	9.403	22	1.095	26.261	24
2017/18	821	16.278	20	417	9.286	22	1.091	26.055	24
2018/19	835	16.674	20	415	9.021	22	1.089	25.914	24

Schüler in Berufsbildenden Schulen 1990/91–2018/19

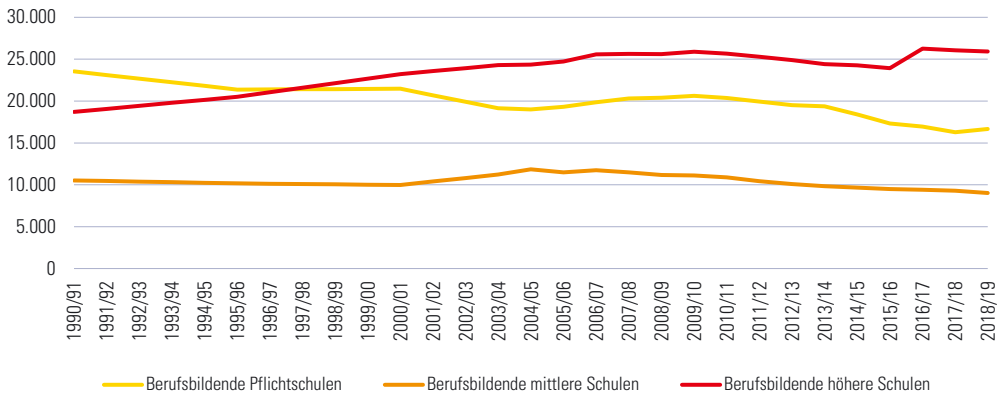

Anmerkung: Berufsbildende höhere Schulen ab 2016/17 inkl. Bildungsanstalten für Elementar- und Sozialpädagogik

7.1.2.6 Berufsbildende Schulen 2018/19 nach Ausbildungsbereichen

Schultyp	Schulen	Klassen	Schüler		Lehrer ¹⁾	
			insgesamt	weiblich	insgesamt	weiblich
Berufsbildende Pflichtschulen	22	835	16.674	4.970	626	218
Berufsbildende mittlere Schulen insgesamt	76	415	9.021	4.159	4.349	2.355
Technisch gewerbliche Schulen	19	123	2.473	378	1.453	359
Kaufmännische Schulen	20	78	1.874	924	849	591
Wirtschaftsberufliche Schulen	13	49	1.008	728	867	664
Sozialberufliche Schulen	8	36	831	720	99	82
Land- und forstwirtschaftliche Schulen	18	129	2.835	1.409	556	293
Berufsbildende höhere Schulen insgesamt	74	1.089	25.914	13.475	-	-
Technisch gewerbliche Schulen	21	433	10.043	2.390	-	-
Kaufmännische Schulen	22	269	6.372	3.645	-	-
Wirtschaftsberufliche Schulen	22	250	5.827	4.702	-	-
Land- und forstwirtschaftliche Schulen	3	38	1.079	384	-	-
Bildungsanstalten für Elementarpädagogik	7	66	1.667	1.575	-	-
Bildungsanstalten für Sozialpädagogik	3	33	926	778	-	-

¹⁾ Berufsbildende mittlere und höhere Schulen jeweils nach Ausbildungsbereich gemeinsam

Schüler in Berufsbildenden Schulen 2018/19 nach Ausbildungsbereichen und Geschlecht

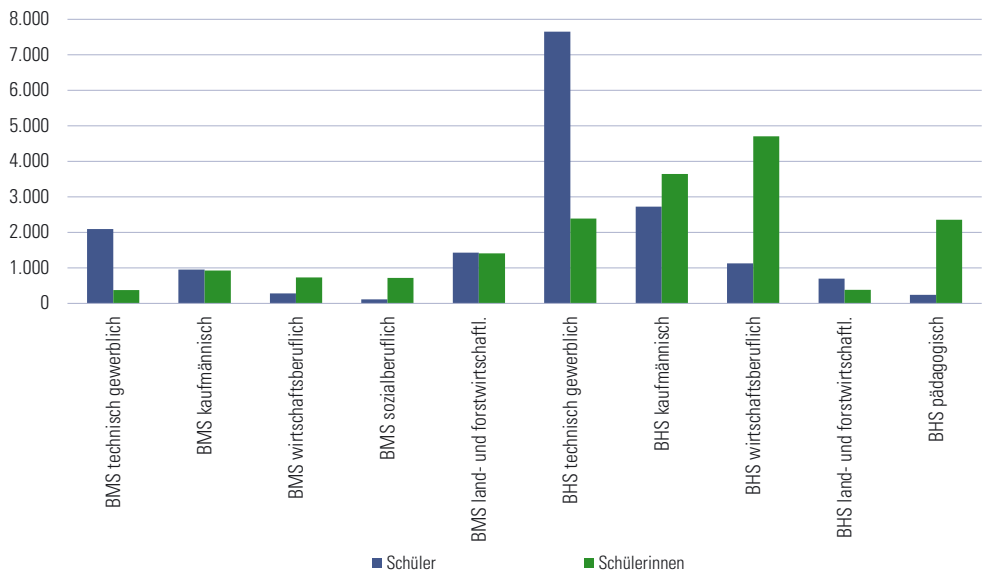

7.1.2.7 Musikschulen 2019/20 nach Verwaltungsbezirken

Verwaltungsbezirk	Musikschulen		insgesamt	Schüler						
	Hauptstandorte	Außenstellen		Geschlecht		Alter in Jahren				
				männl.	weibl.	0-4	5-9	10-14	15-19	20+
Krems a.d. Donau	1	-	824	279	545	64	337	251	101	71
St. Pölten	1	-	1.240	470	770	59	529	340	215	97
Waidhofen a.d. Ybbs	1	-	1.010	420	590	94	396	342	141	37
Wr. Neustadt	1	-	587	234	353	8	255	179	97	48
Amstetten	8	27	5.866	2.298	3.568	354	2.542	2.086	609	275
Baden	8	12	3.448	1.395	2.053	169	1.555	1.058	411	255
Bruck a.d. Leitha	8	13	3.209	1.326	1.883	153	1.665	889	277	225
Gänserndorf	8	30	3.470	1.453	2.017	362	1.491	1.023	296	298
Gmünd	2	17	913	424	489	25	472	307	75	34
Hollabrunn	3	22	2.026	830	1.196	215	929	543	213	126
Horn	2	18	1.631	660	971	174	710	513	167	67
Korneuburg	6	10	2.626	1.021	1.605	168	1.111	867	320	160
Krems (Land)	3	16	1.111	444	667	84	503	381	100	43
Lilienfeld	3	10	1.256	533	723	168	571	375	79	63
Melk	5	33	2.447	927	1.520	109	1.104	892	253	89
Mistelbach	5	23	2.482	1.003	1.479	122	1.118	811	245	186
Mödling	9	7	4.816	2.120	2.696	258	1.922	1.366	629	641
Neunkirchen	11	29	4.185	1.824	2.361	268	2.000	1.277	433	207
St. Pölten (Land)	16	28	6.696	2.781	3.915	674	3.091	1.899	546	486
Scheibbs	3	14	1.683	646	1.037	89	710	681	173	30
Tulln	5	13	3.360	1.442	1.918	297	1.541	986	358	178
Waidhofen a.d. Thaya	5	9	1.779	657	1.122	257	674	628	131	89
Wr. Neustadt (Land)	9	18	2.522	1.068	1.454	177	1.237	814	175	119
Zwettl	4	20	1.560	604	956	73	625	706	102	54
Niederösterreich	127	369	60.747	24.859	35.888	4.421	27.088	19.214	6.146	3.878

7.1.2.8 Musikschüler 2019/20 nach Belegung und Fächern

Fach	Schüler	Fach	Schüler	Fach	Schüler	Fach	Schüler
Instrumente und Gesang		Orgel	139	Kursfächer		Andere Orchester	164
Akkordeon	439	Posaune	670	Darst. Spiel, Musical, Musiktheater	340	Bands	1.377
Blockflöte	3.556	Saxophon	1.286	Elementares Musizieren	7.310	Big-Band	464
E-Bass	351	Schlaginstr.	3.819	Kooperationen	14.068	Blasorchester	3.113
E-Gitarre	1.101	Steir. Harmonika	848	Tanz	4.039	Dirigieren	69
Elektr. Tasteninstr.	554	Tenorhorn	831	Ergänzungsfächer		Kammermusik	729
Fagott	160	Trompete	2.281	Andere Ergänzungsfächer	222	Kinderchor	874
Flöte	3.034	Tuba	319	Andere Saitenensembles	154	Klavier mehrhändig	252
Flügelhorn	186	Viola	157	Blechbläserensembles	1.699	Komposition	14
Gesang	2.419	Violine	2.923	Blockflötenensembles	751	Korpetition	3.142
Gitarre	6.969	Violoncello	879	Chor- und Vokalensembles	1.504	Musicalensembles	39
Hackbrett	81	Zither	39	Ensembles Alte Musik	18	MusicProduction	134
Harfe	311	Andere Fächer	55	Ensembles in untersch. Besetzung	2.069	Musikkunde	4.285
Horn	739			Ensembles Neue Musik	145	Sinfioniorchester	1.149
Klarinette	2.090			Gitarrenensembles	1.146	Streicherensembles	1.481
Klavier	8.669			Holzbläserensembles	2.195	Streichorchester	942
Kontrabass	189			Schlaginstrumentenensembles	1.452	Tanzensembles	311
Oboe	233			Volksmusikensembles	483	Tastensembles	134

7.1.3.1 Inländische ordentliche Studierende an öffentlichen Universitäten im Wintersemester 2018/19 nach regionaler Herkunft und Studienort

Regionale Herkunft	insgesamt ¹⁾	Studienort							
		Klagenfurt	Krems	Linz	Salzburg	Graz	Leoben	Innsbruck	Wien
Burgenland	5.106	146	1	166	9	691	84	17	4.425
Kärnten	12.900	5.550	-	486	184	5.987	259	222	2.387
Niederösterreich	29.450	104	6	1.757	312	803	445	218	27.583
Oberösterreich	25.242	218	-	12.139	4.226	3.649	293	766	7.673
Salzburg	9.442	79	-	1.205	5.451	1.310	141	913	1.726
Steiermark	28.173	2.133	-	640	181	26.911	1.468	117	2.487
Tirol	14.344	101	-	274	383	784	113	12.043	1.198
Vorarlberg	4.761	10	-	236	76	327	39	2.493	1.794
Wien	62.616	183	4	1.280	174	522	234	203	63.456
Wohnsitz Ausland	1.086	25	-	89	97	153	22	230	522
ohne Angabe	7	-	-	3	2	-	-	-	6
Insgesamt	193.127	8.549	11	18.275	11.095	41.137	3.098	17.222	113.257

¹⁾ Studierende mit Studien an verschiedenen Universitäten wurden nur einmal gezählt.

7.1.3.2 Inländische ordentliche Studierende an öffentlichen Universitäten im Wintersemester 2019/20 nach Alter und Verwaltungsbezirken

Verwaltungsbezirk	insgesamt	bis 19	20-24	25-29	30-34	35-39	40-59	60+
Krems a.d. Donau	411	39	183	96	44	18	22	9
St. Pölten	1.065	87	456	276	103	52	81	10
Waidhofen a.d. Ybbs	208	15	100	51	22	10	10	-
Wr. Neustadt	793	60	381	183	67	41	56	5
Amstetten	1.765	128	840	508	159	67	55	8
Baden	2.536	203	1.174	606	227	132	162	32
Bruck a.d. Leitha	1.543	137	759	360	128	64	85	10
Gänserndorf	1.587	132	707	395	142	87	103	21
Gmünd	404	36	202	96	36	13	14	7
Hollabrunn	753	56	374	192	67	23	30	11
Horn	466	33	210	128	40	17	33	5
Korneuburg	1.965	182	977	422	166	76	116	26
Krems (Land)	879	63	434	223	72	33	47	7
Lilienfeld	298	25	134	77	31	14	14	3
Melk	1.102	89	526	289	91	44	55	8
Mistelbach	1.180	80	550	281	125	56	73	15
Mödling	3.138	318	1.469	668	251	152	235	45
Neunkirchen	1.243	135	596	274	104	47	72	15
St. Pölten (Land)	2.511	246	1.149	587	225	95	173	36
Scheibbs	597	55	290	143	57	22	27	3
Tulln	2.154	175	946	507	213	120	163	30
Waidhofen a.d. Thaya	335	32	157	83	32	15	15	1
Wr. Neustadt (Land)	1.129	97	546	273	88	54	63	8
Zwettl	521	44	246	126	57	24	23	1
Niederösterreich	28.583	2.467	13.406	6.844	2.547	1.276	1.727	316

7.1.3.3 Studierende an wissenschaftlichen Universitäten 2008–2019 nach Universitäten

Jahr	Wien				Graz			Leoben		Linz		Salzburg		Innsbruck		Klagenfurt	
	Univ.	WU	TU	Vet. med.	Boku	Med. Univ.	Med. Univ.	TU	Univ.	Med. Univ.	Mont. univ.	Univ.	Univ.	Univ.	Univ.	Med. Univ.	Univ.
2008	14.355	5.025	4.292	399	1.773	1.495	174	59	265	979	231	142	44	148			
2009	16.099	5.707	4.892	425	2.102	1.329	243	64	284	1.241	254	148	45	232			
2010	15.970	5.848	5.154	424	2.299	1.261	267	229	61	312	1.388	247	153	157			
2011	16.434	5.326	5.373	420	2.374	1.261	297	242	70	328	1.457	240	141	83			
2012	16.279	4.853	5.225	429	2.528	1.261	312	259	93	377	1.553	252	140	83			
2013	16.187	4.655	5.153	428	2.696	1.249	296	266	87	404	1.648	229	147	85			
2014	16.214	4.685	5.283	426	2.790	1.267	324	258	88	460	1.666	255	155	72			
2015	16.538	4.752	5.268	396	2.878	1.312	337	278	92	477	1.741	263	163	85			
2016	16.454	4.870	5.269	416	2.797	1.313	385	283	104	487	1.744	308	144	79			
2017	16.040	4.824	5.244	422	2.663	1.317	429	266	111	456	1.804	350	152	77			
2018	15.715	4.565	4.922	416	2.459	1.316	432	273	127	460	1.803	362	149	79			
2019	15.498	4.177	4.666	422	2.343	1.319	448	288	138	433	1.921	405	158	77			

7.1.3.4 Studienabschlüsse von ordentlichen Studierenden an wissenschaftlichen Universitäten 2008–2019 nach Universitäten

Studienjahr	Wien				Graz			Leoben		Linz		Salzburg		Innsbruck		Klagenfurt	
	Univ.	WU	TU	Vet. med.	Boku	Med. Univ.	Med. Univ.	TU	Univ.	Med. Univ.	Mont. univ.	Univ.	Univ.	Univ.	Univ.	Med. Univ.	Univ.
2008/09	1.495	429	538	41	231	221	25	17	7	16	60	20	13	4	7		
2009/10	1.350	493	500	53	238	205	24	19	5	29	74	24	23	6	9		
2010/11	1.450	735	530	52	273	158	34	25	8	38	72	33	20	3	5		
2011/12	1.749	690	524	47	321	144	33	27	4	38	89	25	20	4	11		
2012/13	2.116	706	520	33	314	135	26	35	7	46	102	31	19	7	11		
2013/14	1.629	527	523	33	349	166	35	54	9	47	113	29	26	9	12		
2014/15	1.556	593	575	34	324	123	35	58	9	48	114	27	13	5	15		
2015/16	1.646	641	630	57	352	110	29	52	11	53	115	36	28	21	11		
2016/17	1.612	624	495	41	406	120	44	51	11	60	114	30	17	10	10		
2017/18	1.681	659	537	43	338	147	53	38	13	68	104	27	21	12	9		
2018/19	1.564	676	580	50	304	151	33	29	5	69	111	28	16	11	10		

Anmerkung: Univ.: Universität; WU: Wirtschaftsuniversität; TU: Technische Universität; Vet.med.: Veterinärmedizinische Universität; Boku: Universität für Bodenkultur; Med.Univ.: Medizinische Universität; Mont.univ.: Montanuniversität

7.1.3.5 Studierende und Abschlüsse an Universitäten der Künste 2008–2019 nach Universitäten

Jahr	Wien		Graz		Linz		Salzburg					
	Universität für angewandte Kunst		Univ. für Musik und darstellende Kunst		Univ. für künstlerische u. industrielle Gestaltung		Universität Mozarteum					
	Studierende	Abschlüsse	Studierende	Abschlüsse	Studierende	Abschlüsse	Studierende	Abschlüsse				
2008	77	9	113	17	396	71	44	2	56	12	21	1
2009	80	5	121	19	413	59	41	8	68	9	23	2
2010	79	11	131	8	412	59	41	9	66	10	23	6
2011	64	12	137	13	409	55	38	5	69	14	21	9
2012	73	4	138	14	408	62	44	4	53	8	20	3
2013	79	8	123	16	375	58	38	6	52	12	26	1
2014	68	7	143	19	383	52	39	8	49	8	21	6
2015	74	6	138	20	380	62	43	5	58	11	20	3
2016	77	4	129	17	390	48	52	6	76	4	27	4
2017	76	9	126	23	371	59	55	6	66	15	28	3
2018	83	8	111	8	382	37	54	5	60	9	35	1
2019	87	-	104	-	382	-	57	-	64	-	44	-

Anmerkung: Inländische Studierende und Abschlüsse von ordentlichen Studierenden

7.1.3.6 Belegte ordentliche Studien inländischer Studierender an Fachhochschulen im Wintersemester 2019/20 nach regionaler Herkunft

Regionale Herkunft	Fachhochschul-Studiengang in									
	insgesamt	Burgenland	Kärnten	NÖ	OO	Salzburg	Steiermark	Tirol	Vorarlberg	Wien
Burgenland	1.704	683	3	456	22	7	94	10	-	429
Kärnten	2.570	34	1.800	116	46	55	316	69	-	134
Niederösterreich	10.298	603	35	4.929	723	94	215	84	2	3.613
Oberösterreich	7.127	47	31	662	5.024	396	273	238	6	450
Salzburg	2.873	13	60	183	257	1.721	144	365	3	127
Steiermark	6.012	339	172	438	104	99	4.566	81	1	212
Tirol	3.142	8	33	105	67	96	75	2.633	47	78
Vorarlberg	1.778	3	6	74	25	28	18	328	1.169	127
Wien	13.987	547	19	2.978	187	64	145	81	1	9.965
Wohnsitz im Ausland	5.711	97	266	889	495	581	318	2.111	250	704
Insgesamt	55.202	2.374	2.425	10.830	6.950	3.141	6.164	6.000	1.479	15.839

7.1.3.7 Universitäten und Fach- und Pädagogische Hochschulen in Niederösterreich im Wintersemester 2018/19

Hochschule	Studierende			Studienanfänger			Studienabschlüsse 2017/18		
	insgesamt	männlich	weiblich	insgesamt	männlich	weiblich	insgesamt	männlich	weiblich
Universität für Weiterbildung Krems	8.272	4.073	4.199	622	304	318	2.019	967	1.052
Privatuniversität der Kreativwirtschaft St. Pölten	564	196	368	265	91	174	155	48	107
Fachhochschule St. Pölten	2.667	1.302	1.365	946	437	509	438	197	241
Technik, Ingenieurwissenschaften	1.295	973	322	447	325	122	159	126	33
Wirtschaftswissenschaften	621	142	479	236	52	184	43	10	33
Sozialwissenschaften	358	88	270	134	27	107	103	23	80
Gesundheitswissenschaften	393	99	294	129	33	96	133	38	95
Fachhochschule Wr. Neustadt	3.944	1.750	2.194	1.605	735	870	1.071	463	608
Technik, Ingenieurwissenschaften	864	692	172	370	291	79	200	164	36
Wirtschaftswissenschaften	1.979	677	1.302	807	267	540	522	159	363
Gesundheitswissenschaften	550	87	463	200	36	164	163	19	144
Naturwissenschaften	432	192	240	171	85	86	125	66	59
Militär- und Sicherheitswissenschaften	119	102	17	57	56	1	61	55	6
IMC Fachhochschule Krems	2.817	870	1.947	1.072	340	732	901	244	657
Technik, Ingenieurwissenschaften	294	81	213	126	31	95	74	20	54
Wirtschaftswissenschaften	1.827	675	1.152	690	265	425	622	194	428
Gesundheitswissenschaften	696	114	582	256	44	212	205	30	175
Pädagogische Hochschule Niederösterreich St. Pölten	1.191	354	836	414	100	314	180	47	133
Insgesamt	19.455	8.545	10.909	4.924	2.007	2.917	4.764	1.966	2.798

7.1.3.8 Erwachsenenbildung 2019 nach Einrichtungen

Einrichtung	örtl. Ein- richtungen	weitere Einsatzorte	Veran- staltungen	Teil- nahmen	Mitarbeiter		
					insgesamt	hauptberuflich	nebenberuflich
					ehrenamtlich		
Arbeitsgemeinschaft der NÖ Bildungshäuser	6	-	4.053	81.443	268	64	132
Berufsförderungsinstitut (BFI) Landesstelle NÖ	12	-	2.608	13.905	599	150	449
Bildungs- und Heimatwerk NÖ	115	198	2.688	42.997	1.400	37	770
Evangelisches Bildungswerk NÖ	30	-	162	6.124	538	-	538
Katholisches Bildungswerk St. Pölten	208	8	1.754	70.475	1.581	11	684
Katholisches Bildungswerk Wien (davon in NÖ) ¹⁾	160	35	889	26.406	2.020	10	1.300
Ländliches Fortbildungsinstitut (LFI)	22	25	5.864	219.185	429	19	330
Volkswirtschaftliche Gesellschaft NÖ	1	1	2	35	2	2	-
Verband NÖ Volkshochschulen	72	-	6.973	84.657	2.473	95	2.263
Wirtschaftsförderungsinstitut der Wirtschaftskammer NÖ	8	300	5.013	51.925	1.683	149	1.534
Land-Impulse	18	11	194	3.515	42	6	35
Insgesamt	652	578	30.200	600.667	11.025	543	7.497

¹⁾ Mitarbeiter nicht für Niederösterreich getrennt verfügbar

7 Bildung, Kultur, Sport

7.1 Bildung

7.2 Kultur, Sport

7.2.1 Kultur

7.2.2 Sport

Quellennachweis: Amt der NÖ Landesregierung
Abteilung Kunst und Kultur
Abteilung Sport
NÖ Landesbibliothek
Bundesministerium für Inneres
Museumsmanagement Niederösterreich GmbH
NÖ Tonkünstlerorchester
Schallaburg Kulturbetriebsges.m.b.H
Statistik Austria
Volkskultur Niederösterreich GmbH

7.2.1.1 Festspiele und Festivals in Niederösterreich – Spieljahr 2018

Festspiele/Festival	Vorstellungen	Fassungsraum	Besucher	Sitzplatzauslastung in %
Allegro Vivo Kammermusikfestival	55	-	7.903	-
Burgarena Reinsberg	19	1.021	-	-
Burgspiele Hainburg	8	-	241	-
Felsenbühne Staatz	12	1.200	14.400	100,0
Festival Glatt & Verkehrt	11	-	5.559	-
Festival Musica Sacra	5	-	859	-
Festival Retz	24	-	3.119	-
Grafenegg, Musiksommer und Festival	28	-	46.741	-
Langenlois, Schlossfestspiele	11	-	10.332	-
Laxenburger Kultursommer	17	362	4.842	78,7
Musicalsommer Amstetten	20	580	12.013	100,0
Nestroy-Spiele Schwechat	22	-	5.192	-
Opernfestspiele Klosterneuburg	15	846	11.710	92,3
Raimundspiele Gutenstein	15	-	6.201	-
Reichenau a. d. Rax, Festspiele	125	-	42.569	-
Schloss Kirchstetten, Klassik Festival	17	-	3.909	-
Schloss Weitra Festival	16	-	8.004	-
Sommerspiele Berndorf	29	-	11.277	-
Sommerspiele Perchtoldsdorf	17	-	7.175	-
Sommerspiele Schloss Sitzenberg	15	-	2.741	-
Stockerauer Festspiele	29	-	9.847	-
Theater im Bunker	13	-	3.166	-
Wachau Festspiele Weißenkirchen	29	301	8.729	100,0
Ybbsiade	26	-	13.388	-
Insgesamt	578	-	239.917	-

Festspiel- und Festivalbesucher 2016–2018 nach Bundesländern

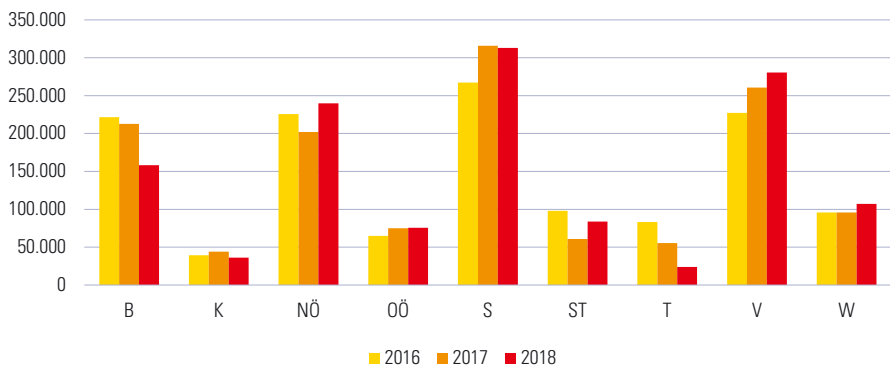

7.2.1.2 Niederösterreichisches Tonkünstlerorchester – Konzerte 1985, 1990, 1995, 2000, 2005, 2010–2019

Veranstaltungsort	1985	1990	1995	2000	2005	2010	2011	2012	2013	2014	2015	2016	2017	2018	2019
Inland	108	125	126	109	124	103	107	102	101	116	105	104	100	103	108
Wien	45	45	45	31	33	34	35	35	34	38	41	37	36	37	36
Niederösterreich	63	76	79	78	91	69	71	66	66	78	63	66	64	66	72
andere Bundesländer	-	4	2	-	-	-	1	1	1	-	1	1	-	-	-
Ausland	22	-	-	2	5	3	1	-	-	11	2	14	9	21	4
Insgesamt	130	125	126	111	129	106	108	102	101	127	107	118	109	124	112

7.2.1.3 Kinos 1975, 1985, 1995, 2005, 2015–2018

Erhebungsmerkmal	1975	1985	1995	2005	2015	2016	2017	2018
Kinosäle	138	108	72	98	95	94	94	98
Sitzplätze	42.025	24.068	11.955	14.832	14.050	13.840	13.840	14.120
Besuche	3.194.377	1.713.762	2.018.631	1.872.182	2.225.132	2.050.945	2.036.625	1.801.961
Nettoeinnahmen (in 1.000 €)	-	6.003	10.708	11.109	16.162	14.927	15.163	13.485

Kinosäle und Kinobesuche 1976–2018

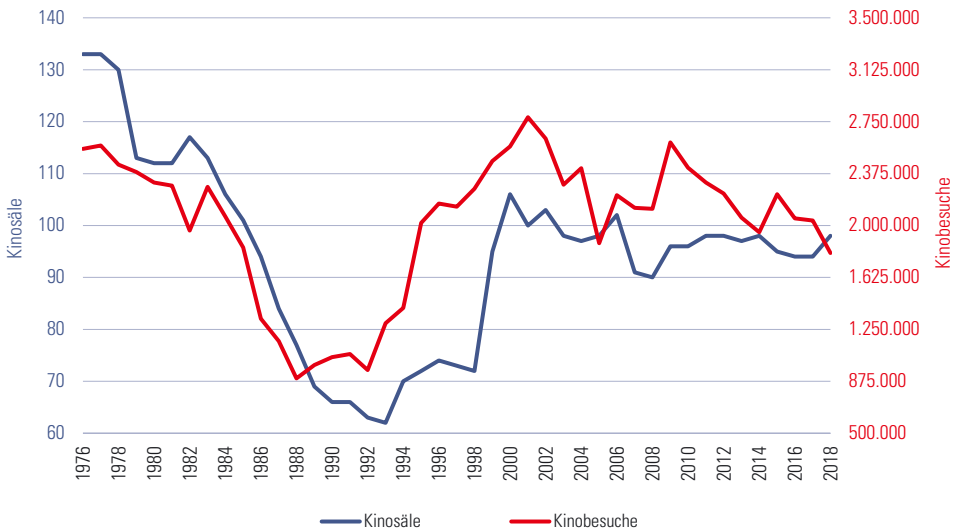

7.2.1.4 Besucher der Veranstaltungen auf der Schallaburg 1974–2019

Jahr	Ausstellung	Ausstellungs- besucher	Spielefest	Advent auf der Schallaburg
1974	Niederösterreichische Landesausstellung - Renaissance in Österreich	323.125	-	-
1975	Kostbarkeiten aus Niederösterreich	72.992	-	-
1976	Italienische Kleinplastiken	83.021	-	-
1977	Das Wiener Bürgerliche Zeughaus	139.618	-	-
1978	Das Wiener Bürgerliche Zeughaus	91.236	-	-
1979	Bulgarien - 7.000 Jahre Kunst und Kultur in Sofia	107.296	-	-
1980	Adel, Bürger, Bauern im 18. Jahrhundert	123.654	-	-
1981	Adel, Bürger, Bauern im 18. Jahrhundert	58.202	-	-
1982	Matthias Corvinus und die Renaissance in Ungarn	99.113	-	-
1983	Niederösterreichische Landesausstellung	192.108	-	-
1984	Barock und Klassik, Kunstzentren des 18. Jahrhundert in der DDR	146.089	-	-
1985	Die wilden Fünfziger-Jahre - Formen und Gefühle eines Jahrzehnts in Österreich	250.412	-	-
1986	Polen im Zeitalter der Jagiellonen	92.028	-	-
1987	Spielzeug, Spiel und Spielereien	208.014	-	-
1988	Spielzeug, Spiel und Spielereien	81.346	-	-
1989	Prager Barock	75.966	-	-
1990	Bretagne, die Kultur des Landes am Meer 1300-1990	80.005	-	-
1991	Stadtbilder in Flandern	47.559	-	-
1992	Kurden Azadi - Freiheit in den Bergen	62.814	-	-
1993	Indien Magische Hände	97.291	-	-
1994	Genuß & Kunst - Kaffee, Tee, Schokolade, Tabak, Cola	96.497	-	-
1995	Menschen nach dem Krieg, Schicksale von 1945-1995	85.117	-	-
1996	Kaisertum Österreich 1804-1848	63.020	-	-
1997	Zeugen der Intimität, Privaträume der kaiserlichen Familie und des böhmischen Adels	54.295	-	-
1998	Ägypten - Spätantike und Christentum am Nil	63.228	-	-
1999	Vorderösterreich - nur die Schwanzfeder des Kaiseradlers?	45.783	-	-
2000	Lothringens Erbe - Franz Stephan von Lothringen	60.167	-	-
2001	Geheimnisvolle Welt des alten Tibet	134.195	-	-
2002	Sudan - Arabien und Schwarzafrika am Nil	73.883	-	-
2003	Reichtümer aus dem goldenen Malaysia	69.829	-	-
2004	Die Pyramiden Ägyptens - Monumente der Ewigkeit	144.566	-	-
2005	Österreich ist frei! Der österreichische Staatsvertrag 1955	220.517	-	-
2006	Dschingis Khan und seine Erben - das Weltreich der Mongolen	161.000	-	-
2007	Kreuzritter - Pilger. Krieger. Abenteurer.	185.000	-	-
2008	Indianer - Ureinwohner Nordamerikas	168.651	-	-
2009	Napoleon. Kaiser, Feldherr und Genie	128.392	-	-
2010	Die 60er. Beatles, Pille und Revolte	221.504	7.500	-
2011	Venedig. Seemacht, Kunst und Karneval	128.803	7.628	-
2012	Das Goldene Byzanz & der Orient	140.065	5.159	4.029
2013	Das Indien der Maharadschas	127.610	5.000	7.073
2014	JUBEL & ELEND. Leben mit dem Großen Krieg 1914-1918	168.836	5.039	7.993
2015	Wikinger!	168.710	5.214	11.561
2016	Die 70er	169.922	5.234	10.331
2017	Islam	88.620	6.892	9.297
2018	Byzanz & der Westen. 1000 vergessene Jahre	126.241	7.488	9.945
2019	Der Hände Werk	128.741	7.584	12.869

Anmerkung: Besucherzahlen von Sonderausstellungen sind in den Zahlen der Hauptausstellung enthalten.

7.2.1.5 Besucherfrequenz der Landesausstellungen 1960–2019

Besucher

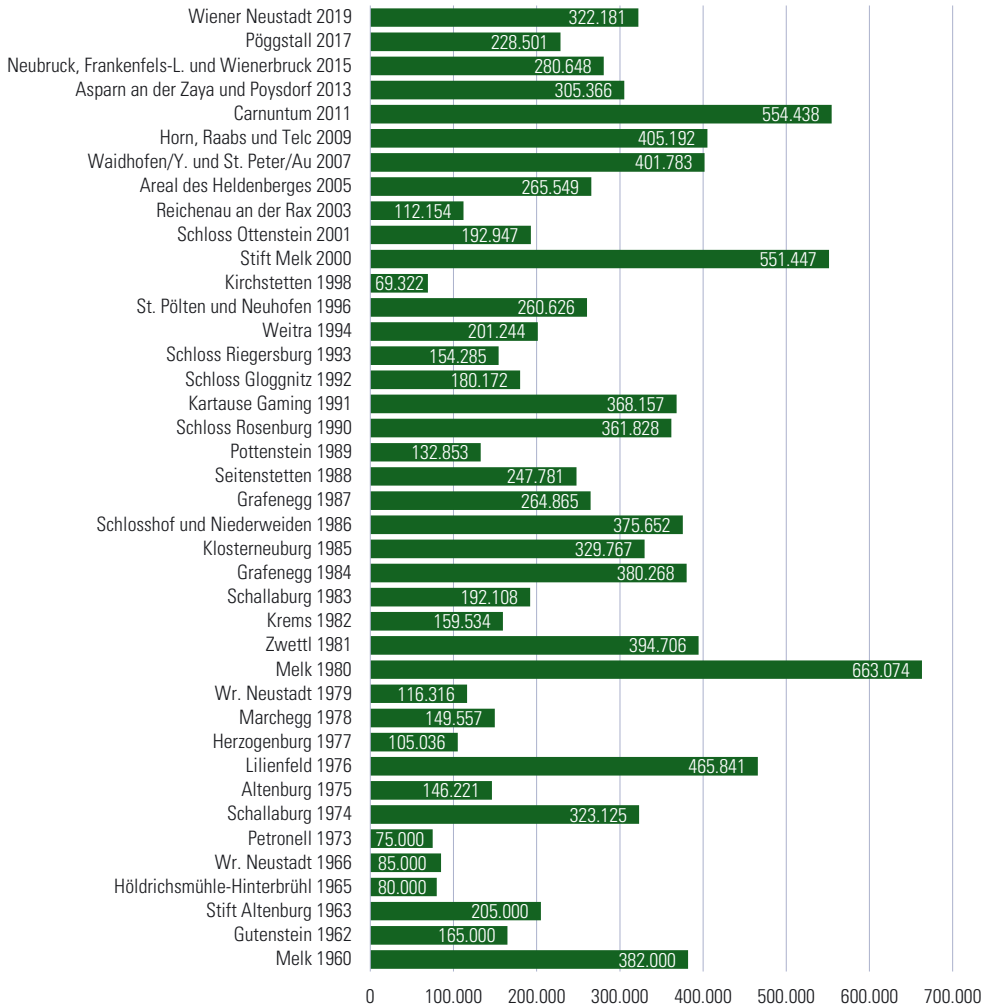

7.2.1.7 Kulturförderung (in €) des Landes Niederösterreich 2010, 2015 und 2017–2019

Förderungsgegenstand	2010	2015	2017	2018	2019		
					insgesamt	Kultur Wissenschaft	
Museen, Archive, Wissenschaft	18.828.559	27.281.974	38.233.708	45.113.444	39.342.318	12.176.824	27.165.494
Baukulturelles Erbe	6.307.455	8.347.346	10.930.193	7.882.579	6.245.667	6.245.667	-
Volkskultur- und Brauchtumpflege	1.975.170	2.784.271	3.280.431	3.260.452	3.996.761	3.996.761	-
Literatur	530.445	704.478	836.550	743.216	718.119	718.119	-
Bibliothekswesen	308.115	482.515	516.756	519.163	521.557	521.557	-
Großveranstaltungen	850.000	5.116.812	5.090.089	2.686.835	6.055.128	5.874.750	180.377
Musik	17.817.718	16.417.057	17.969.355	19.366.188	19.144.427	19.144.427	-
Darstellende Kunst	20.971.484	24.810.310	27.497.445	27.582.739	27.622.601	27.622.601	-
Bildende Kunst, Foto	7.234.094	7.551.731	8.420.747	8.423.042	8.457.331	8.457.331	-
Film, Kino, Video	3.178.882	3.579.813	3.314.418	3.381.775	3.066.876	3.066.876	-
Kulturinitiativen, Zentren	9.087.016	6.046.810	6.553.861	5.302.447	10.453.899	10.453.899	-
Ausbildung, Weiterbildung	47.694.983	63.157.408	68.978.874	70.895.893	75.155.927	37.852.654	37.303.273
Erwachsenenbildung	1.159.675	1.829.941	2.231.789	2.225.129	2.248.496	2.248.496	-
Internationaler Kulturaustausch	98.131	55.269	21.690	56.073	31.234	31.234	-
Sonstige Förderungen	62.350	19.000	19.000	38.000	19.000	19.000	-
Insgesamt	136.104.076	168.184.733	193.894.906	197.476.975	203.079.341	138.430.197	64.649.144

Kulturförderung (in Mio. €) des Landes Niederösterreich 2017–2019

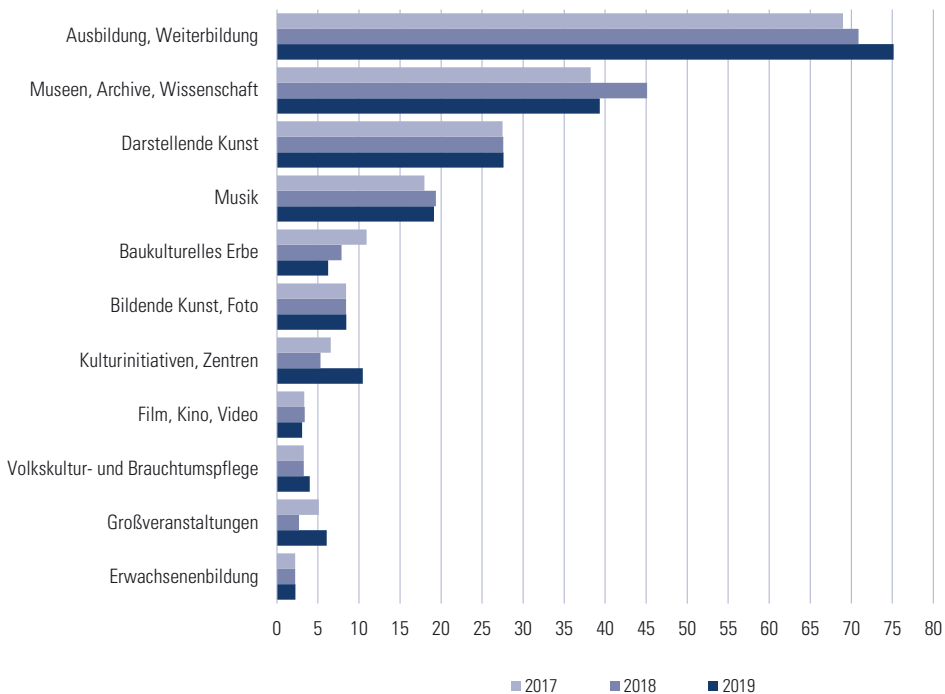

7.2.1.8 Benutzerfrequenz der Niederösterreichischen Landesbibliothek 2011–2019

	2011	2012	2013	2014	2015	2016	2017	2018	2019
registrierte Benutzer	8.002	8.325	8.711	9.039	9.326	9.624	9.922	10.265	10.661
tatsächliche Benutzung	5.272	5.322	5.270	5.533	5.241	5.305	5.552	5.642	5.943
Druckschriftensammlung	5.036	5.105	5.097	5.343	5.069	5.124	5.395	5.501	5.802
Landkartensammlung	125	130	86	99	68	91	77	93	75
Topographische Sammlung	111	87	87	91	104	90	80	48	66
durchschnittliche Benutzer pro Tag	21,4	21,5	21,6	22,3	21,4	22,0	22,7	23,4	24,3

7.2.1.9 Sammlungen der Niederösterreichischen Landesbibliothek 2011–2019

Sammlungen	2011	2012	2013	2014	2015	2016	2017	2018	2019
Druckschriftensammlung									
Zuwachs:									
durch Kauf	2.640	2.006	2.509	2.534	3.012	2.712	2.415	2.082	3.599
durch Tausch	277	168	173	235	168	189	152	188	238
als Bibliotheksstück	2.807	2.955	2.919	3.444	3.082	2.464	2.498	2.779	3.373
als Geschenk	6.955	10.505	6.434	6.879	6.148	5.243	7.450	11.255	5.417
Gesamtbestand	327.170	342.804	354.839	367.931	380.341	390.949	403.464	419.768	432.935
AV-Mediensammlung									
Schallplatten	77	77	92	92	92	92	92	92	100
CDs und CD-ROMs	1.722	1.809	1.838	1.856	1.850	1.915	1.943	1.972	1.780
DVDs	154	247	275	312	335	350	370	387	530
Kompaktkassetten	212	251	262	262	262	262	275	276	236
Videokassetten	637	678	724	724	724	725	728	728	658
Mikrofiches	9	9	9	9	9	9	10	10	7
Disketten	248	248	248	248	248	248	248	248	35
Dias	37	37	37	37	37	37	37	37	37
Film	-	-	1	1	1	1	1	1	1
Spiele	1	1	9	24	25	25	25	98	183
Gesamtbestand	3.097	3.357	3.495	3.565	3.583	3.664	3.729	3.849	3.567
Landkartensammlung									
Kartentitel	5.591	5.712	6.057	6.196	6.366	6.555	6.756	6.844	7.025
Kartenblätter	21.794	22.216	22.961	23.632	24.187	24.973	25.548	25.841	26.542
Atlanten	705	714	716	721	727	731	752	774	785
Gesamtbestand	6.296	6.426	6.773	6.917	7.093	7.286	7.508	7.618	7.810
Ehemalige Burgenkundliche Sammlung									
Ansichten	28.279	28.279	28.279	28.279	28.279	28.279	28.279	28.279	28.279
Zeitungsausschnitte	9.915	9.915	9.915	9.915	9.915	9.915	9.915	9.915	9.915
Pläne und Karten	806	806	806	806	806	806	806	806	806
Negative	6.825	6.825	6.825	6.825	6.825	6.825	6.825	6.825	6.825
Diapositive	4.759	4.759	4.759	4.759	4.759	4.759	4.759	4.759	4.759
Korrespondenzmappen	1.967	1.967	1.967	1.967	1.967	1.967	1.967	1.967	1.967
Gesamtbestand	52.551	52.551	52.551	52.551	52.551	52.551	52.551	52.551	52.551
Topographische Sammlung, Sondersammlungen									
Topographische Ansichten	26.029	26.154	26.473	26.620	27.037	27.450	27.671	27.888	28.326
Ansichtskarten und Fotos	60.878	60.878	60.878	60.878	60.878	62.594	62.708	62.710	62.711
Porträts	4.568	4.568	4.579	4.582	4.604	4.811	4.812	4.818	4.818
Flugschriften	551	551	551	551	551	551	551	551	551
Exlibris	2.483	2.514	2.526	2.533	2.565	2.568	2.583	2.627	2.632
Kupferplatten	352	352	352	352	352	352	352	352	352
Gesamtbestand	94.861	95.017	95.359	95.516	95.987	98.326	98.677	98.946	99.390

7.2.1.10 Blasmusik, Chöre und außerberufliches Theater 2018 nach Bundesländern

	Landesorganisationen									
	Österreich	Burgen- land	Kärnten	NÖ	OÖ	Salz- burg	Steier- mark	Tirol	Vorarl- berg	Wien
Blasmusik										
Kapellen bzw. Vereine	2.163	91	129	489	478	147	391	302	111	25
Mitglieder insgesamt	140.858	4.359	6.366	35.112	30.293	9.487	25.647	20.915	7.462	1.217
aktive Mitglieder	108.936	3.619	5.131	25.460	24.679	7.809	19.406	16.369	5.298	1.165
Männer	65.793	2.286	3.115	14.408	14.714	4.885	12.056	10.386	3.210	733
Frauen	43.143	1.333	2.016	11.052	9.965	2.924	7.350	5.983	2.088	432
noch nicht aktive Mitglieder ¹⁾	31.922	740	1.235	9.652	5.614	1.678	6.241	4.546	2.164	52
Chöre										
Chorverband Österreich ²⁾	2.741	90	353	299	332	417	523	485	111	131
Männerchöre	485	13	165	65	52	27	63	67	27	6
Frauenchöre	141	9	13	15	7	24	19	45	6	3
Gemischte Chöre	1.523	66	159	208	154	251	243	289	55	98
Kinder und Jugendchöre	592	2	16	11	119	115	198	84	23	24
Sänger und Sängerinnen	78.896	2.165	7.575	4.513	8.975	10.890	13.286	11.282	3.412	16.798
Männer	18.531	751	4.115	2.565	2.215	2.515	2.568	3.810	1.339	1.218
Frauen	30.771	1.325	2.517	3.820	2.785	6.732	3.681	6.002	1.448	2.461
Kinder und Jugendliche	29.594	89	943	693	3.975	1.643	7.037	1.470	625	13.119
unterstützende Mitglieder	8.235	2.293	-	-	-	4.685	-	-	188	1.069
Österreichischer Arbeiter-Sängerbund ³⁾	79	-	17	12	16	1	21	4	-	8
Sänger und Sängerinnen	1.519	-	222	233	392	16	466	70	-	120
Männer	540	-	79	70	163	8	181	15	-	24
Frauen	880	-	110	158	229	8	224	55	-	96
Kinder und Jugendliche	99	-	33	5	-	-	61	-	-	-
unterstützende Mitglieder	3.363	-	304	277	393	-	2.193	154	-	42
Außerberufliches Theater										
Amateurtheatergruppen	1.064	-	102	243	222	-	143	269	65	20
Figuren- und Puppentheatergruppen	29	-	-	10	5	-	2	7	5	-
Schulspielgruppen	206	-	4	18	100	-	9	12	59	4
Kinder- und Jugendspielgruppen	67	-	2	34	5	-	10	-	16	-
Seniorenspielgruppen	18	-	1	7	1	-	2	-	6	1

¹⁾ Als "noch nicht aktiv" gelten in Ausbildung stehende Musikerinnen und Musiker, die noch keinen öffentlichen Auftritt mit dem Orchester absolvierten.

²⁾ Tiroler Sängerbund inklusive Kirchenchöre, Oberösterreich ohne Kirchenchöre

³⁾ In den Bundesländern Burgenland und Vorarlberg gibt es keine Landesorganisationen.

7.2.1.11 Vereine 2002, 2016–2019 nach Verwaltungsbezirken

Verwaltungsbezirk	Vereine					Vereine 2019 pro 1.000 EW
	2002 ¹⁾	2016	2017	2018	2019	
Krems a.d. Donau	418	451	481	512	494	19,8
St. Pölten	769	886	906	909	923	16,7
Waidhofen a.d. Ybbs	170	213	211	209	200	17,8
Wr. Neustadt	485	533	542	538	545	12,0
Amstetten	1.106	1.366	1.372	1.387	1.418	12,2
Baden	1.200	1.496	1.542	1.565	1.573	10,7
Bruck a.d. Leitha	544	1.014	1.021	1.026	847	8,2
Gänserndorf	972	1.197	1.191	1.199	1.199	11,5
Gmünd	748	689	686	678	667	18,2
Hollabrunn	843	954	944	936	941	18,5
Horn	555	645	649	653	647	20,9
Korneuburg	714	992	1.007	1.015	1.037	11,4
Krems (Land)	772	850	848	839	855	15,1
Lilienfeld	443	432	439	425	421	16,3
Melk	912	1.244	1.257	1.231	1.185	15,2
Mistelbach	1.064	1.296	1.312	1.292	1.272	16,8
Mödling	1.474	1.493	1.525	1.534	1.529	12,8
Neunkirchen	1.014	1.122	1.129	1.130	1.144	13,3
St. Pölten (Land)	1.014	1.565	1.582	1.607	1.626	12,4
Scheibbs	455	618	620	632	634	15,3
Tulln	736	1.358	1.357	1.335	1.330	12,8
Waidhofen a.d. Thaya	467	477	484	478	479	18,6
Wr. Neustadt (Land)	840	948	942	935	944	12,1
Wien-Umgebung	690	-	-	-	-	-
Zwettl	721	798	800	801	808	19,2
Niederösterreich	19.126	22.637	22.847	22.866	22.718	13,5

¹⁾ Gebietsstand 31.12.2016

Anmerkung: ohne politische Vereine

7.2.1.12 Vereine 2009–2019

Vereine	2009	2010	2011	2012	2013	2014	2015	2016	2017	2018	2019
Anzahl der im Vereinsregister eingetragenen Vereine	20.850	21.094	21.252	21.768	21.852	22.295	22.753	22.637	22.847	22.866	22.718
behördlich aufgelöste Vereine	53	43	49	58	60	91	135	121	103	108	48
freiwillig aufgelöste Vereine	416	355	345	407	440	754	654	688	564	634	218

Anmerkung: ohne politische Vereine

Anzahl der im Vereinsregister eingetragenen Vereine 2002–2019

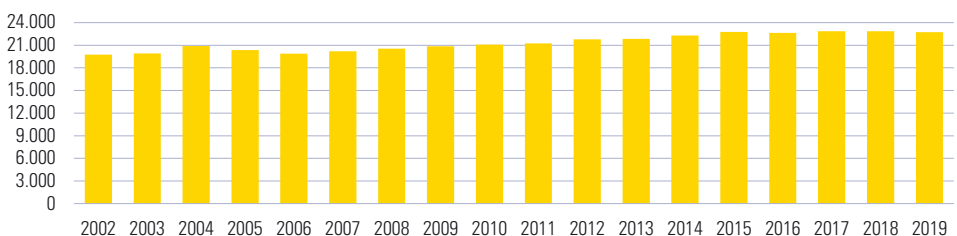

7.2.2.1 Sportförderung (in €) des Landes Niederösterreich 2019

Arbeitsbereich	Förderungssumme (in €)		
	insgesamt	Landesmittel	Sporteuro
Sportförderungen	9.083.242	2.753.716	6.329.526
Grundförderung Sportverbände	555.990	259.988	296.002
Förderung NÖ Organisationen mit besonderer Aufgabenstellung im Sport	106.796	35.070	71.726
Förderung Kinder- und Jugendsport	656.153	170.520	485.633
Förderung Nachwuchsleistungssport	2.102.124	680.042	1.422.082
Förderung Sportmedizinische Grunduntersuchung	70.560	31.220	39.340
Förderung NÖ Spitzensportkader	284.632	-	284.632
Förderung Spitzensport (Mannschaftssportarten)	813.830	405.580	408.250
Hallenmietenzuschuss	104.206	19.644	84.563
Förderung Sportinfrastruktur - Sportanlagen	3.932.501	880.822	3.051.679
Förderung Sportinfrastruktur - Sportgeräte	52.860	14.420	38.440
Förderung Sportveranstaltung	403.589	256.410	147.179
Sportbeteiligungen	11.621.915	4.477.142	7.144.772
SPORTZENTRUM NÖ Sonderfinanzierung (Leasing)	1.557.941	1.557.941	-
SPORTZENTRUM NÖ Abgangsdeckung	5.815.500	1.697.360	4.118.140
BSF ¹⁾ Südstadt Tarifstützungsmodell	215.441	117.214	98.227
Programm SPORT.LAND.Niederösterreich Breitensport	760.000	237.160	522.840
Programm SPORT.LAND.Niederösterreich Spitzensportsponsoring	2.365.826	604.240	1.761.586
Sportbeteiligungen, Mitgliedsbeiträge und Unterstützungsbeiträge	907.206	263.226	643.980
Sportservices	729.010	597.505	131.505
Geschäftsführung Landessportrat und Sportfachrat	3.826	2.500	1.326
Aufwendungen Sportservices	347.157	216.977	130.180
Aufwendungen Rundfunkabgabe	378.027	378.027	-
Insgesamt	21.434.167	7.828.363	13.605.804

¹⁾ Bundessport- und Freizeitzentrum

Anmerkung: In den Beträgen sind auch Förderungen ≤ € 2.000 enthalten.

Sportförderung (in Mio. €) des Landes Niederösterreich 2014–2019

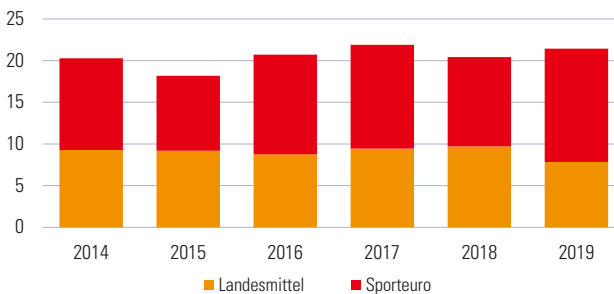

Anmerkung: Seit 1.1.2017 besteht ein neues Sportfördersystem.

7.2.2.2 Sportverbände 2019

Verband	Vereine	Mitglieder	Verband	Vereine	Mitglieder
NÖ Sportdachverbände					
ASKÖ	787	176.481	UNION	1.015	207.000
ASVÖ	564	65.267			
NÖ Organisationen mit besonderer Aufgabenstellung im Sport					
Behindertensport	9	430	Wasserrettung	9	1.349
Heeressport	38	6.892			
Verband	Vereine	Wettkampforientierte Mitglieder	Verband	Vereine	Wettkampforientierte Mitglieder
NÖ Sportfachverbände					
American Football	9	-	Leichtathletik	65	3.551
Badminton	15	416	Moderner Fünfkampf	3	36
Bahnengolf	17	303	Orientierungslauf	12	217
Base- und Softball	12	523	Pferdesport	484	10.163
Basketball	18	1.254	Radsport	82	347
Billard	26	233	Rodeln	9	7
Bob und Skeleton	4	12	Rollsport	11	295
Bogensport	50	375	Rudern	11	122
Boxen	10	122	Rugby	3	-
Eishockey	18	729	Schach	48	1.036
Eiskunstlauf	5	76	Schießen	129	3.106
Eisschnelllauf	6	25	Schwimmen	19	645
Eisstocksport	210	8.254	Segeln	7	74
Faustball	10	353	Skibob	3	-
Fechten	9	126	Skilauf	96	1.454
Flugsport	101	601	Sportkegeln	48	1.059
Fußball	504	69.048	Squash	5	132
Gewichtheben	21	227	Taekwondo	20	240
Golf	38	10.080	Tanzen	32	286
Handball	24	2.116	Tauchen	8	60
Hockey	2	255	Tennis	446	17.275
Jiu-Jitsu	21	198	Tischtennis	118	1.894
Judo	31	1.036	Triathlon	61	1.162
Kanu	16	38	Turnen	66	1.065
Karate	46	2.363	Volleyball	71	1.676
Kick- und Thaiboxen	9	185	Wasserski	15	55
Klettern	17	230	Wurfscheibe und Kombination	55	662
Kraftdreikampf	9	34			

Anmerkung: Bei den Sportarten American Football, Rugby und Skibob liegen keine Daten zur Anzahl der wettkampforientierten Mitglieder vor.

8 Wahlen

Quellennachweis: Amt der NÖ Landesregierung
Abteilung Agrarrecht
Abteilung Gemeinden
Abteilung Staatsbürgerschaft und Wahlen
Bundesministerium für Inneres

8.1 Gemeinderatswahl vom 26. 1. 2020

Verwaltungsbezirk/ Gemeinde	Wahl- berech- tigte	Wahlbe- teiligung in %	gültige Stimmen	Stimmenanteil in %					
				ÖVP + Listen	SPÖ + Listen	FPÖ + Listen	Grüne + NEOS + Listen	Sonstige + Listen	
Niederösterreich	1.480.968	65,6	955.649	52,7	27,8	5,8	5,9	1,2	6,6
Wr. Neustadt	35.456	52,6	18.422	45,0	26,2	14,1	9,9	2,3	2,5
Amstetten	99.655	69,8	68.455	60,7	25,7	5,6	3,6	0,4	4,0
Allhartsberg	1.822	78,7	1.411	81,6	18,4	-	-	-	-
Amstetten	19.324	60,9	11.589	43,0	37,2	5,5	8,6	2,2	3,5
Ardagger	3.022	77,2	2.289	75,3	15,7	9,0	-	-	-
Aschbach-Markt	3.244	69,7	2.229	69,8	9,0	5,0	-	-	16,2
Behamberg	2.892	68,5	1.948	69,5	19,4	11,1	-	-	-
Biberbach	1.954	77,2	1.488	85,9	14,1	-	-	-	-
Ennsdorf	2.550	66,3	1.674	29,0	63,8	4,7	-	-	2,6
Ernsthofen	1.991	73,1	1.439	54,4	45,6	-	-	-	-
Ertl	1.068	82,1	867	88,5	4,3	7,3	-	-	-
Euratsfeld	2.266	82,2	1.832	80,5	7,8	-	11,7	-	-
Ferschnitz	1.575	83,1	1.291	54,0	8,0	3,5	-	-	34,6
Haag	5.078	64,5	3.244	54,6	11,8	3,0	-	-	30,7
Haidershofen	3.200	68,1	2.150	66,8	21,9	11,3	-	-	-
Hollenstein an der Ybbs	1.769	81,1	1.411	24,5	55,4	-	-	-	20,1
Kematen an der Ybbs	2.196	68,9	1.466	65,8	34,2	-	-	-	-
Neuhofen an der Ybbs	2.434	69,9	1.667	76,7	14,1	9,2	-	-	-
Neustadtl an der Donau	1.948	81,0	1.557	80,8	13,5	5,7	-	-	-
Oed-Oehling	1.639	69,4	1.118	77,2	15,0	7,8	-	-	-
Opponitz	761	79,9	591	74,6	15,1	10,3	-	-	-
Seitenstetten	2.842	73,7	2.048	68,5	15,0	-	16,5	-	-
Sonntagberg	3.450	73,0	2.467	67,2	32,8	-	-	-	-
St. Georgen am Reith	520	92,5	473	54,3	45,7	-	-	-	-
St. Georgen am Ybbsfelde	2.416	73,4	1.761	75,8	16,5	5,8	-	-	1,9
St. Pantaleon-Erla	2.382	69,5	1.635	49,7	34,3	6,1	-	-	10,0
St. Peter in der Au	4.418	71,1	3.101	71,8	17,0	11,2	-	-	-
St. Valentin	8.245	61,2	4.918	27,7	52,6	8,5	11,2	-	-
Strengberg	1.757	71,9	1.218	75,9	24,1	-	-	-	-
Viehdorf	1.164	78,8	906	89,9	10,2	-	-	-	-
Wallsee-Sindelburg	1.861	72,5	1.338	62,9	25,0	12,1	-	-	-
Weistrach	2.014	73,5	1.468	77,5	12,6	10,0	-	-	-
Winklarn	1.515	79,3	1.174	73,3	18,5	8,2	-	-	-
Wolfsbach	1.696	73,5	1.232	78,5	16,1	5,4	-	-	-
Ybbsitz	3.035	77,7	2.326	65,8	9,9	9,1	15,3	-	-
Zeillern	1.607	71,2	1.129	73,3	15,3	11,3	-	-	-
Baden	128.722	61,4	77.705	33,0	35,8	5,8	7,4	2,4	15,6
Alland	2.394	59,0	1.402	58,0	27,9	3,6	-	-	10,6
Altenmarkt an der Triesting	1.943	68,1	1.304	72,2	18,8	9,1	-	-	-
Bad Vöslau	10.816	58,6	6.257	11,7	9,0	6,8	17,7	7,1	47,9
Baden	23.556	53,1	12.413	41,6	14,1	3,8	19,0	5,4	16,1
Berndorf	7.034	60,3	4.118	29,6	35,4	9,3	-	-	25,7
Blumau-Neurißhof	1.680	66,8	1.114	13,2	11,5	-	-	-	75,3
Ebreichsdorf	9.607	61,8	5.889	15,5	47,0	11,6	8,0	4,5	13,5
Enzesfeld-Lindabrunn	3.895	64,7	2.482	14,8	37,6	3,2	-	-	44,4
Furth an der Triesting	812	75,9	603	96,4	3,7	-	-	-	-
Günselsdorf	1.516	65,9	977	26,9	73,1	-	-	-	-
Heiligenkreuz	1.520	64,0	962	69,2	10,6	4,8	15,4	-	-
Hernstein	1.522	83,2	1.249	76,5	23,5	-	-	-	-
Hirtenberg	1.838	57,4	1.036	17,7	66,1	16,2	-	-	-
Klausen-Leopoldsdorf	1.680	58,3	949	68,7	31,3	-	-	-	-

8.1 Gemeinderatswahl vom 26. 1. 2020

Verwaltungsbezirk/ Gemeinde	Wahl- bereich- tigte	Wahlbe- teiligung in %	gültige Stimmen	Stimmenanteil in %					
				ÖVP + Listen	SPÖ + Listen	FPÖ + Listen	Grüne + Listen	NEOS + Listen	Sonstige + Listen
Kottingbrunn	6.336	61,3	3.837	60,2	18,5	3,3	8,3	-	9,7
Leobersdorf	4.007	66,4	2.619	25,9	12,3	3,3	-	-	58,5
Mitterndorf an der Fische	2.382	55,1	1.288	16,4	77,4	6,2	-	-	-
Oberwaltersdorf	4.337	54,5	2.333	53,2	18,7	4,9	13,5	4,3	5,4
Pfaffstätten	3.154	70,5	2.199	68,0	11,4	3,3	17,2	-	-
Pottendorf	6.042	65,0	3.891	39,9	50,1	4,7	-	-	5,3
Pottenstein	2.458	66,6	1.622	15,4	72,6	3,3	8,8	-	-
Reisenberg	1.903	75,0	1.407	17,8	72,4	-	-	-	9,8
Schönau an der Triesting	1.848	70,5	1.280	40,1	59,9	-	-	-	-
Seibersdorf	1.464	65,3	941	74,7	14,9	10,4	-	-	-
Sooß	1.022	70,5	697	58,7	12,1	2,2	-	-	27,1
Tattendorf	1.365	72,8	978	20,4	26,8	-	-	-	52,9
Teesdorf	1.604	73,6	1.169	21,4	75,5	3,2	-	-	-
Traiskirchen	16.065	59,8	9.479	10,4	71,5	9,4	4,6	4,1	-
Trumau	3.299	65,3	2.135	10,7	71,9	12,6	4,8	-	-
Weissenbach an der Triesting	1.623	66,7	1.075	69,0	18,4	4,8	-	-	7,7
Bruck a.d. Leitha	93.000	60,5	55.412	42,5	38,7	4,9	4,3	0,4	9,2
Au am Leithaberge	906	84,0	750	39,2	7,3	-	-	-	53,5
Bad Deutsch-Altenburg	1.691	57,0	943	30,5	39,3	10,1	-	-	20,0
Berg	994	81,3	804	41,5	50,3	-	-	-	8,2
Bruck an der Leitha	7.120	59,2	4.156	23,6	56,7	4,0	6,5	-	9,1
Ebergassing	3.356	60,0	1.993	19,3	52,7	-	-	-	28,0
Enzersdorf an der Fische	3.145	63,3	1.976	44,7	26,1	10,5	-	-	18,7
Fischamend	5.144	62,0	3.157	75,1	11,2	1,3	-	-	12,5
Göttlesbrunn-Arbesthal	1.415	73,8	1.024	86,9	13,1	-	-	-	-
Götzendorf an der Leitha	2.026	68,9	1.377	68,8	22,5	8,7	-	-	-
Gramatneusiedl	2.809	61,0	1.700	30,3	48,2	3,5	12,2	-	5,8
Hainburg a. d. Donau	6.071	45,2	2.688	59,0	32,4	8,7	-	-	-
Haslau-Maria Ellend	1.837	66,0	1.196	73,8	26,2	-	-	-	-
Himberg	6.273	63,1	3.910	26,0	54,6	7,5	10,5	-	1,4
Hof am Leithaberge	1.535	73,1	1.112	57,6	21,0	9,7	-	-	11,8
Höflein	1.173	80,7	935	69,0	25,9	5,1	-	-	-
Hundsheim	635	88,8	560	31,4	68,6	-	-	-	-
Klein-Neusiedl	830	61,1	497	17,5	82,5	-	-	-	-
Lanzendorf	1.630	64,3	1.036	23,2	65,5	-	4,6	-	6,7
Leopoldsdorf	4.594	67,9	3.089	43,0	21,8	2,1	-	-	33,1
Mannersdorf am Leithagebirge	3.504	61,6	2.112	15,0	43,8	5,0	-	-	36,1
Maria-Lanzendorf	1.914	62,2	1.180	30,2	40,0	11,7	18,1	-	-
Moosbrunn	1.628	67,9	1.079	71,4	28,6	-	-	-	-
Petronell-Carnuntum	1.181	78,2	910	42,0	54,3	3,7	-	-	-
Prellenkirchen	1.795	72,0	1.263	78,1	21,9	-	-	-	-
Rauchenwarth	727	76,8	543	73,7	26,3	-	-	-	-
Rohrau	1.609	70,7	1.102	75,2	24,8	-	-	-	-
Scharndorf	1.415	84,2	1.180	86,1	8,5	-	5,4	-	-
Schwadorf	1.753	66,7	1.149	34,7	65,3	-	-	-	-
Schwechat	16.652	42,6	6.983	16,2	49,0	9,3	16,6	3,1	5,8
Sommerein	1.889	74,0	1.386	23,0	70,4	6,6	-	-	-
Trautmannsdorf an der Leitha	2.951	65,2	1.868	66,7	23,9	9,4	-	-	-
Wolfsthal	1.174	71,9	819	77,4	22,6	-	-	-	-
Zwölfaxing	1.624	58,7	935	31,6	40,9	7,3	-	-	20,3

8.1 Gemeinderatswahl vom 26. 1. 2020

Verwaltungsbezirk/ Gemeinde	Wahl- Wahlbe- bereich- teiligung gültige			Stimmenanteil in %					
	Stimmen	in %	Stimmen	ÖVP + Listen	SPÖ + Listen	FPÖ + Listen	Grüne + Listen	NEOS + Listen	Sonstige + Listen
Gänserndorf	96.071	64,0	60.510	47,9	33,0	6,4	5,3	0,7	6,7
Aderklaa	197	71,1	135	100,0	-	-	-	-	-
Andlersdorf	144	90,3	130	38,5	10,8	-	-	-	50,8
Angern an der March	3.192	69,2	2.182	20,0	76,2	3,8	-	-	-
Auersthal	1.749	73,3	1.229	65,9	34,1	-	-	-	-
Bad Pirawarth	1.594	74,6	1.131	56,6	43,4	-	-	-	-
Deutsch-Wagram	7.522	58,0	4.309	48,3	20,4	8,1	10,7	-	12,4
Drösing	1.186	74,2	865	42,8	57,2	-	-	-	-
Dürnkrut	2.152	69,7	1.478	29,3	63,5	7,2	-	-	-
Ebenthal	930	77,9	718	77,7	14,5	7,8	-	-	-
Eckartsau	1.248	66,8	824	85,8	14,2	-	-	-	-
Engelhartstetten	2.167	71,5	1.522	50,8	4,6	7,2	-	-	37,5
Gänserndorf	9.287	55,0	5.063	55,5	23,7	5,1	11,2	3,0	1,5
Glinzendorf	320	70,9	225	78,7	-	21,3	-	-	-
Groß-Enzersdorf	9.788	60,3	5.865	33,1	41,5	7,2	13,2	5,1	-
Großhofen	96	90,6	86	89,5	-	-	-	-	10,5
Groß-Schweinbarth	1.210	75,1	883	75,7	24,4	-	-	-	-
Haringsee	1.205	74,4	884	82,8	17,2	-	-	-	-
Hauskirchen	1.334	73,8	973	73,5	14,0	12,5	-	-	-
Hohenuan an der March	2.779	65,1	1.762	14,0	74,1	5,1	6,9	-	-
Hohenruppersdorf	879	65,3	563	66,8	19,4	13,9	-	-	-
Jedenspeigen	1.135	73,3	813	66,5	33,5	-	-	-	-
Lassee	2.715	66,2	1.783	39,0	18,0	13,4	-	-	29,7
Leopoldsdorf im Marchfelde	2.484	73,5	1.817	34,2	57,4	6,3	2,2	-	-
Mannsdorf an der Donau	408	69,1	280	72,9	-	-	-	-	27,1
Marchegg	2.961	58,7	1.669	54,9	-	15,8	29,4	-	-
Markgrafneusiedl	902	72,3	640	43,8	56,3	-	-	-	-
Matzen-Raggendorf	2.354	76,0	1.758	36,3	29,9	2,7	-	-	31,1
Neusiedl an der Zaya	1.327	69,6	909	86,1	-	8,5	-	-	5,4
Obersiebenbrunn	1.684	68,1	1.127	18,5	36,5	2,0	-	-	43,0
Orth an der Donau	2.060	58,8	1.193	61,9	25,5	12,6	-	-	-
Palterndorf-Dobermannsdorf	1.395	73,5	1.019	82,4	7,2	10,4	-	-	-
Parbasdorf	152	60,5	87	100,0	-	-	-	-	-
Prottes	1.292	65,0	771	68,1	31,9	-	-	-	-
Raasdorf	643	75,4	476	75,6	19,5	-	4,8	-	-
Ringelsdorf-Niederabsdorf	1.382	69,8	945	32,5	67,5	-	-	-	-
Schönkirchen-Reyersdorf	1.862	75,6	1.391	43,3	27,4	-	-	-	29,3
Spannberg	986	73,4	719	64,1	26,8	9,0	-	-	-
Strasshof an der Nordbahn	9.603	48,8	4.636	15,4	59,9	6,6	6,9	-	11,1
Sulz im Weinviertel	1.367	68,3	902	71,0	14,6	9,7	-	-	4,8
Untersiebenbrunn	1.559	71,8	1.107	29,5	35,9	24,8	-	-	9,9
Velm-Götzendorf	717	75,7	525	73,1	16,2	10,7	-	-	-
Weiden an der March	961	69,7	664	83,6	12,2	4,2	-	-	-
Weikendorf	2.000	70,3	1.392	61,0	20,3	3,0	14,6	-	1,2
Zistersdorf	5.143	60,7	3.060	64,3	20,6	8,4	6,7	-	-
Gmünd	38.250	70,3	26.228	58,9	30,8	4,8	1,9	-	3,6
Amaliendorf-Aalfang	1.265	67,0	822	24,7	61,4	13,9	-	-	-
Bad Großpertholz	1.537	67,9	1.009	41,4	29,9	28,6	-	-	-
Brand-Nagelberg	1.587	73,5	1.150	30,9	64,2	5,0	-	-	-
Eggern	834	63,1	523	80,7	14,7	4,6	-	-	-
Eisgarn	755	73,9	546	73,6	26,4	-	-	-	-
Gmünd	5.105	68,5	3.439	59,3	30,7	4,2	-	-	5,8

8.1 Gemeinderatswahl vom 26. 1. 2020

Verwaltungsbezirk/ Gemeinde	Wahl- Wahlbe- bereich- teiligung		gültige Stimmen	Stimmenanteil in %					
	tigte	in %		ÖVP + Listen	SPÖ + Listen	FPÖ + Grüne + Listen	NEOS + Listen	Sonstige + Listen	
Großdietmanns	2.177	72,6	1.552	78,5	21,5	-	-	-	-
Großschönau	1.193	75,5	877	81,3	18,7	-	-	-	-
Haugschlag	628	66,6	411	76,4	23,6	-	-	-	-
Heidenreichstein	4.302	63,6	2.695	41,4	45,7	4,3	8,6	-	-
Hirschbach	562	92,0	517	26,5	37,7	-	-	-	35,8
Hoheneich	1.503	81,2	1.200	66,0	26,5	-	7,5	-	-
Kirchberg am Walde	1.319	73,2	946	66,1	20,0	4,8	-	-	9,2
Litschau	2.926	64,7	1.853	68,2	21,3	3,2	-	-	7,3
Moorbad Harbach	775	68,1	383	100,0	-	-	-	-	-
Reingers	651	69,9	432	100,0	-	-	-	-	-
Schrems	5.118	72,8	3.668	37,0	48,3	4,6	3,4	-	6,8
St. Martin	1.139	65,2	728	77,8	12,0	10,3	-	-	-
Unserfrau-Altweitra	940	79,9	723	80,9	11,8	-	-	-	7,3
Waldenstein	1.154	83,0	953	84,6	6,1	-	5,5	-	3,9
Weitra	2.780	66,7	1.801	72,8	18,1	9,1	-	-	-
Hollabrunn	51.676	70,4	35.665	63,1	22,3	3,9	4,1	0,2	6,5
Alberndorf im Pulkautal	795	69,2	540	44,3	9,3	14,1	-	-	32,4
Göllersdorf	2.694	74,4	1.979	50,0	26,2	4,7	-	-	19,2
Grabern	1.453	75,1	1.069	54,5	15,3	-	-	-	30,1
Guntersdorf	1.109	80,7	872	72,6	16,5	10,9	-	-	-
Hadres	2.000	76,7	1.516	70,7	24,7	4,6	-	-	-
Hardegg	1.799	75,3	1.327	82,3	14,5	3,2	-	-	-
Haugsdorf	1.589	71,6	1.103	63,2	30,5	6,4	-	-	-
Heldenberg	1.377	64,6	851	82,7	17,3	-	-	-	-
Hohenwarth-Mühlbach a. M.	1.443	66,8	942	70,3	29,7	-	-	-	-
Hollabrunn	11.038	63,2	6.876	52,2	12,7	4,4	15,7	-	15,1
Mailberg	702	87,3	607	32,1	67,9	-	-	-	-
Maissau	2.165	62,0	1.322	72,8	18,2	-	4,5	4,6	-
Nappersdorf-Kammersdorf	1.228	79,2	956	60,3	36,4	3,4	-	-	-
Pernersdorf	1.226	72,2	865	61,0	39,0	-	-	-	-
Pulkau	1.570	75,7	1.169	72,3	23,1	4,6	-	-	-
Ravelsbach	1.590	69,1	1.049	72,2	27,8	-	-	-	-
Retz	4.113	69,9	2.837	62,5	10,7	2,8	11,3	-	12,7
Retzbach	1.160	69,9	790	73,8	17,0	9,2	-	-	-
Schrattenthal	939	79,8	734	71,1	28,9	-	-	-	-
Seefeld-Kadolz	1.287	71,5	912	38,1	55,8	3,0	-	-	3,2
Sitzendorf an der Schmida	2.181	74,4	1.582	79,7	20,4	-	-	-	-
Wullersdorf	2.356	74,3	1.708	65,6	23,4	11,0	-	-	-
Zellerndorf	2.627	71,0	1.835	67,0	29,7	3,3	-	-	-
Ziersdorf	3.235	70,4	2.224	69,5	24,2	6,3	-	-	-
Horn	33.298	69,1	22.507	75,9	16,4	4,6	1,5	-	1,7
Altenburg	900	69,9	610	66,7	22,0	11,3	-	-	-
Brunn an der Wild	861	72,8	619	85,1	10,7	4,2	-	-	-
Burgschleinitz-Kühnring	1.430	73,1	1.010	87,9	12,1	-	-	-	-
Drosendorf-Zissersdorf	1.606	70,3	1.098	72,7	5,7	5,5	-	-	16,2
Eggenburg	3.664	59,3	2.121	66,9	28,9	4,2	-	-	-
Gars am Kamp	3.946	62,5	2.416	64,9	22,4	7,0	-	-	5,7
Geras	1.464	70,6	1.000	80,9	19,1	-	-	-	-
Horn	6.268	61,7	3.807	70,6	13,6	6,7	9,0	-	-
Irnfritz-Messern	1.421	83,0	1.153	87,6	12,4	-	-	-	-
Japons	762	75,3	566	89,1	11,0	-	-	-	-
Langau	902	73,0	648	81,5	9,3	-	-	-	9,3

8.1 Gemeinderatswahl vom 26. 1. 2020

Verwaltungsbezirk/ Gemeinde	Wahl- Wahlbe- bereich- teiligung gültige			Stimmenanteil in %					
	tigte	in %	Stimmen	ÖVP + Listen	SPÖ + Listen	FPÖ + Listen	Grüne + Listen	NEOS + Listen	Sonstige + Listen
Meiseldorf	976	76,3	730	65,9	25,2	8,9	-	-	-
Pernegg	759	84,3	633	88,3	7,6	4,1	-	-	-
Röhrenbach	559	73,0	392	100,0	-	-	-	-	-
Röschitz	1.146	77,1	858	81,6	18,4	-	-	-	-
Rosenburg-Mold	916	64,3	578	79,2	13,2	7,6	-	-	-
Sigmundshergberg	1.804	76,8	1.342	65,4	29,8	4,8	-	-	-
St. Bernhard-Frauenhofen	1.362	82,7	1.113	88,0	7,0	5,0	-	-	-
Straning-Grafenberg	854	71,7	601	72,4	23,0	4,7	-	-	-
Weitersfeld	1.698	72,9	1.212	86,5	7,4	6,1	-	-	-
Korneuburg	83.874	63,4	52.300	52,3	23,2	6,0	11,0	2,8	4,8
Bisamberg	4.623	59,0	2.682	56,5	14,7	-	14,2	14,6	-
Enzersfeld im Weinviertel	1.611	72,1	1.127	62,2	37,8	-	-	-	-
Ernstbrunn	2.995	70,3	2.063	75,6	7,4	-	7,0	-	10,0
Gerasdorf bei Wien	11.516	55,3	6.320	31,4	38,5	16,7	8,8	2,5	2,0
Großmugl	1.583	73,6	1.141	80,4	19,6	-	-	-	-
Großrußbach	2.174	74,4	1.598	70,3	5,7	3,7	20,3	-	-
Hagenbrunn	2.300	61,1	1.369	65,7	15,3	-	19,0	-	-
Harmannsdorf	3.989	68,8	2.681	48,9	19,9	10,7	10,0	-	10,5
Hausleiten	3.323	70,5	2.301	61,7	12,9	3,5	-	-	22,0
Korneuburg	11.417	57,3	6.466	54,8	23,4	4,4	12,4	5,0	-
Langenzersdorf	8.179	54,7	4.410	53,3	11,0	4,7	22,1	8,9	-
Leitzersdorf	1.087	87,1	935	45,8	5,0	7,5	-	-	41,7
Leobendorf	4.423	70,9	3.092	56,9	17,4	3,9	15,2	-	6,7
Niederhollabrunn	1.368	81,4	1.086	60,8	20,1	3,0	-	-	16,1
Rußbach	1.339	66,6	850	76,6	23,4	-	-	-	-
Sierndorf	3.681	66,9	2.422	56,3	7,9	8,1	10,4	-	17,3
Spillern	1.983	71,1	1.396	25,9	58,9	5,6	9,6	-	-
Stetteldorf am Wagram	944	74,8	696	64,7	35,3	-	-	-	-
Stetten	1.201	72,6	847	39,9	60,1	-	-	-	-
Stockerau	14.138	63,3	8.818	45,4	29,3	7,6	13,6	2,0	2,0
Krems (Land)	54.897	71,5	38.373	63,7	21,0	7,1	5,3	-	3,0
Aggsbach	704	74,6	501	70,5	29,5	-	-	-	-
Albrechtsberg an der Großen Krems	1.099	73,3	784	76,2	23,9	-	-	-	-
Bergern im Dunkelsteinerwald	1.284	76,3	950	86,1	13,9	-	-	-	-
Droß	977	72,1	674	67,8	17,2	15,0	-	-	-
Dürnstein	889	77,5	675	63,1	20,0	16,9	-	-	-
Furth bei Göttweig	2.708	69,1	1.838	50,9	24,0	6,2	19,0	-	-
Gedersdorf	1.923	76,3	1.439	66,4	23,8	9,8	-	-	-
Gföhl	3.646	68,9	2.430	60,8	22,8	16,3	-	-	-
Grafenegg	2.850	71,6	2.009	55,0	10,9	7,6	26,6	-	-
Hadersdorf-Kammern	1.794	69,6	1.198	61,6	28,1	10,3	-	-	-
Jaidhof	1.143	78,0	874	75,9	24,1	-	-	-	-
Krumau am Kamp	919	70,7	640	64,4	24,4	11,3	-	-	-
Langenlois	7.027	67,1	4.642	56,4	14,4	13,3	15,9	-	-
Lengenfeld	1.291	83,6	1.067	47,1	42,5	3,5	-	-	7,0
Lichtenau im Waldviertel	1.968	75,4	1.460	82,3	9,2	8,6	-	-	-
Maria Laach am Jauerling	890	77,3	670	78,7	17,5	3,9	-	-	-
Mautern an der Donau	3.229	63,5	2.002	61,7	22,3	5,1	-	-	10,8
Mühldorf	1.353	68,1	895	70,6	29,4	-	-	-	-
Paudorf	2.369	74,2	1.730	45,6	48,3	6,1	-	-	-
Rastenfeld	1.586	70,1	1.084	84,7	15,3	-	-	-	-
Rohrendorf bei Krems	2.008	70,8	1.397	46,9	8,8	2,8	12,0	-	29,6

8.1 Gemeinderatswahl vom 26. 1. 2020

Verwaltungsbezirk/ Gemeinde	Wahl- Wahlbe- berech- teiligung		gültige Stimmen	Stimmenanteil in %					
	tigte	in %		ÖVP + Listen	SPÖ + Listen	FPÖ + Grüne + Listen	NEOS + Listen	Sonstige + Listen	
Rossatz-Arnsdorf	1.184	74,8	870	58,1	33,9	4,1	-	-	3,9
Schönberg am Kamp	1.942	74,4	1.425	63,1	11,7	7,8	17,4	-	-
Senftenberg	2.045	67,5	1.352	54,7	23,0	-	-	-	22,3
Spitz	1.620	76,0	1.193	65,0	27,0	-	-	-	8,1
St. Leonhard am Hornerwald	1.324	71,6	905	88,1	-	11,9	-	-	-
Straß im Straßertale	1.643	67,0	1.078	69,9	23,8	6,3	-	-	-
Stratzing	793	80,7	624	86,7	13,3	-	-	-	-
Weinzierl am Walde	1.177	78,1	906	74,2	21,9	4,0	-	-	-
Weißkirchen in der Wachau	1.512	71,7	1.061	69,9	21,5	8,6	-	-	-
Lilienfeld	25.234	70,0	17.382	48,2	43,6	5,7	0,4	-	2,1
Annaberg	772	68,7	520	70,0	20,6	3,3	6,2	-	-
Eschenau	1.208	64,7	766	73,0	22,9	4,2	-	-	-
Hainfeld	3.428	70,4	2.384	30,7	64,2	5,2	-	-	-
Hohenberg	1.440	70,3	991	29,7	66,3	-	4,0	-	-
Kaumberg	1.078	75,0	798	70,1	12,2	17,8	-	-	-
Kleinzell	1.083	56,5	597	73,5	14,1	12,4	-	-	-
Lilienfeld	2.513	67,1	1.641	70,1	25,5	4,3	-	-	-
Mitterbach am Erlaufsee	724	66,2	473	81,8	12,7	5,5	-	-	-
Ramsau	833	83,8	689	52,3	8,1	5,2	-	-	34,4
Rohrbach an der Gölsen	1.450	75,9	1.067	74,4	21,8	3,8	-	-	-
St. Aegyd am Neuwalde	2.154	69,6	1.482	29,6	60,1	2,9	-	-	7,4
St. Veit an der Gölsen	3.580	80,8	2.872	33,1	62,1	4,0	-	-	0,8
Traisenz	2.967	61,5	1.794	21,6	68,0	10,4	-	-	-
Türnitz	2.004	66,6	1.308	73,8	19,6	6,7	-	-	-
Melk	73.016	70,8	50.696	58,7	28,8	4,8	3,3	-	4,5
Artstetten-Pöbring	1.120	80,8	889	68,3	17,1	-	14,6	-	-
Bergland	1.738	71,6	1.229	77,8	16,7	5,5	-	-	-
Bischofstetten	1.125	77,9	859	63,1	31,1	5,8	-	-	-
Blindenmarkt	2.360	67,6	1.573	59,3	11,3	-	-	-	29,4
Dorfstetten	600	91,5	535	67,3	32,7	-	-	-	-
Dunkelsteinerwald	2.308	68,8	1.538	58,3	19,5	-	9,8	-	12,4
Emmersdorf an der Donau	1.704	72,0	1.213	45,5	11,3	-	18,6	-	24,7
Erlauf	1.030	70,2	708	53,5	24,7	7,8	-	-	14,0
Golling an der Erlauf	1.360	56,8	759	15,6	66,5	11,2	-	-	6,7
Hofamt Priel	1.710	82,4	1.390	68,0	27,6	4,4	-	-	-
Hürm	1.643	75,0	1.211	89,9	10,1	-	-	-	-
Kilb	2.253	75,5	1.660	69,2	24,9	5,9	-	-	-
Kirnberg an der Mank	932	84,4	771	86,4	13,6	-	-	-	-
Klein-Pöchlarn	994	69,2	677	33,8	66,2	-	-	-	-
Krummußbaum	1.366	71,8	950	60,2	39,8	-	-	-	-
Leiben	1.340	75,1	995	32,0	54,9	-	13,2	-	-
Loosdorf	3.497	67,0	2.314	24,7	68,0	7,3	-	-	-
Mank	2.942	70,0	2.040	73,1	11,8	5,8	9,4	-	-
Marbach an der Donau	1.806	70,7	1.263	39,4	46,2	14,5	-	-	-
Maria Taferl	902	68,0	590	76,1	23,9	-	-	-	-
Melk	5.071	61,8	3.084	60,9	15,5	6,2	17,4	-	-
Münichreith-Laimbach	1.577	81,2	1.251	89,6	10,4	-	-	-	-
Neumarkt an der Ybbs	1.801	68,2	1.182	66,1	33,9	-	-	-	-
Nöchling	955	86,7	814	60,2	39,8	-	-	-	-
Persenbeug-Gottsdorf	2.213	67,8	1.454	20,3	57,3	-	-	-	22,4
Petzenkirchen	1.385	65,8	889	38,0	56,7	5,3	-	-	-
Pöchlarn	3.571	60,3	2.111	52,3	17,0	21,5	9,2	-	-

8.1 Gemeinderatswahl vom 26. 1. 2020

Verwaltungsbezirk/ Gemeinde	Wahl- Wahlbe- bereich- teiligung gültige			Stimmenanteil in %					
	tigte	in %	Stimmen	ÖVP + Listen	SPÖ + Listen	FPÖ + Listen	Grüne + Listen	NEOS + Listen	Sonstige + Listen
Pöggstall	2.377	74,3	1.737	74,9	25,1	-	-	-	-
Raxendorf	977	83,8	807	70,6	29,4	-	-	-	-
Ruprechtshofen	2.179	69,8	1.449	84,7	-	15,3	-	-	-
Schollach	913	78,6	703	55,6	34,6	9,8	-	-	-
Schönbühel-Aggsbach	1.058	70,6	739	57,9	16,6	12,0	13,4	-	-
St. Leonhard am Forst	2.928	73,7	2.127	51,4	6,1	10,7	-	-	31,7
St. Martin-Karlsbach	1.572	80,3	1.243	46,9	53,1	-	-	-	-
St. Oswald	1.008	81,9	813	75,2	24,9	-	-	-	-
Texingtal	1.454	78,1	1.120	87,2	12,8	-	-	-	-
Weiten	1.078	74,2	786	83,6	16,4	-	-	-	-
Ybbs an der Donau	5.039	59,5	2.952	36,1	52,1	6,2	-	-	5,6
Yspertal	1.945	75,8	1.462	67,1	32,9	-	-	-	-
Zelking-Matzleinsdorf	1.185	70,6	809	66,1	24,9	9,0	-	-	-
Mistelbach	73.735	70,4	50.912	61,4	21,8	4,5	3,9	1,0	7,4
Altlichtenwarth	777	61,7	473	79,5	20,5	-	-	-	-
Asparn an der Zaya	1.798	68,5	1.213	61,4	30,2	8,4	-	-	-
Bernhardsthal	1.699	72,9	1.210	56,6	43,4	-	-	-	-
Bockfließ	1.248	71,9	871	63,4	36,6	-	-	-	-
Drasenhofen	1.181	72,4	847	80,6	8,5	10,9	-	-	-
Falkenstein	546	81,3	438	91,3	6,4	2,3	-	-	-
Fallbach	816	79,0	639	87,8	9,2	3,0	-	-	-
Gaubitsch	848	81,7	684	89,0	11,0	-	-	-	-
Gaweinstal	3.772	62,6	2.309	61,6	29,0	9,4	-	-	-
Gnadendorf	1.075	76,7	789	72,0	7,9	-	-	-	20,2
Großbebersdorf	2.310	69,3	1.551	48,3	16,4	14,8	20,5	-	-
Großengersdorf	1.320	79,6	1.032	63,7	36,3	-	-	-	-
Großharras	1.151	72,9	816	70,8	29,2	-	-	-	-
Großkrut	1.674	68,1	1.111	77,1	22,9	-	-	-	-
Hausbrunn	949	71,2	671	46,4	48,6	5,1	-	-	-
Herrnbaumgarten	949	77,0	721	86,3	13,7	-	-	-	-
Hochleithen	1.158	68,6	760	74,1	25,9	-	-	-	-
Kreuttal	1.639	70,2	1.130	71,4	14,4	-	14,2	-	-
Kreuzstetten	1.644	72,3	1.170	31,3	57,8	3,7	7,3	-	-
Laa an der Thaya	5.694	72,2	4.059	42,7	10,8	5,9	-	2,4	38,2
Ladendorf	2.394	67,4	1.581	63,6	11,8	-	9,0	-	15,6
Mistelbach	10.562	62,5	6.521	46,8	25,6	4,8	7,9	4,1	10,8
Neudorf im Weinviertel	1.306	77,6	991	53,5	26,5	18,9	-	-	1,1
Niederleis	961	69,2	650	71,2	23,9	4,9	-	-	-
Ottenthal	621	75,4	448	82,4	17,6	-	-	-	-
Pillichsdorf	1.108	82,6	897	52,0	23,8	3,3	-	-	21,0
Poysdorf	5.316	71,0	3.719	81,0	13,8	5,2	-	-	-
Rabensburg	1.215	67,6	796	12,9	75,9	11,2	-	-	-
Schrattenberg	879	75,9	656	79,1	11,4	2,1	-	-	7,3
Staatz	1.803	78,3	1.383	70,2	29,8	-	-	-	-
Stronsdorf	1.674	70,7	1.155	62,1	23,4	14,6	-	-	-
Ulrichskirchen-Schleinbach	2.742	72,1	1.952	53,8	24,9	-	15,1	-	6,2
Unterstinkenbrunn	583	72,4	416	65,1	16,6	18,3	-	-	-
Wildendürnbach	1.553	70,0	1.008	90,2	9,8	-	-	-	-
Wilfersdorf	2.053	69,7	1.398	65,7	27,3	6,9	-	-	-
Wolkersdorf im Weinviertel	6.717	73,1	4.847	62,8	7,3	2,7	9,2	2,5	15,6

8.1 Gemeinderatswahl vom 26. 1. 2020

Verwaltungsbezirk/ Gemeinde	Wahl- Wahlbe- bereich- teiligung			Stimmenanteil in %					
	tigte	in %	gültige Stimmen	ÖVP + Listen	SPÖ + Listen	FPÖ + Listen	Grüne + Listen	NEOS + Listen	Sonstige + Listen
Mödling	111.798	58,7	64.978	40,0	24,7	5,1	14,2	5,0	10,9
Achau	1.288	63,6	805	11,7	39,4	3,4	-	-	45,6
Biedermannsdorf	3.195	63,2	1.986	39,6	21,2	13,0	26,3	-	-
Breitenfurt bei Wien	6.144	60,2	3.679	44,7	19,9	2,9	24,5	6,9	1,2
Brunn am Gebirge	11.127	55,8	6.157	28,6	42,4	4,0	13,4	8,5	3,1
Gaaden	1.731	71,9	1.227	28,9	10,2	-	-	-	60,9
Gießhübl	2.182	64,3	1.392	38,5	16,5	3,0	23,5	-	18,5
Gumpoldskirchen	3.498	66,8	2.316	47,8	16,5	4,1	17,9	-	13,7
Guntramsdorf	8.266	61,8	5.047	19,7	48,0	15,7	8,0	8,6	-
Hennersdorf	1.559	76,4	1.183	60,5	27,6	3,6	8,2	-	-
Hinterbrühl	3.916	57,9	2.222	55,2	12,5	3,7	-	-	28,6
Kaltenleutgeben	2.937	67,4	1.956	39,0	41,6	4,3	15,1	-	-
Laab im Walde	1.155	70,8	803	26,5	-	-	-	-	73,5
Laxenburg	2.750	55,6	1.517	69,4	13,2	4,2	13,3	-	-
Maria Enzersdorf	8.098	54,5	4.392	44,9	6,6	3,1	17,5	7,3	20,6
Mödling	18.214	51,6	9.304	37,4	18,3	5,2	26,5	7,5	5,1
Münchendorf	2.899	69,6	2.000	29,7	49,4	3,8	-	-	17,3
Perchtoldsdorf	13.828	59,8	8.217	48,1	8,5	2,5	19,2	8,3	13,3
Vösendorf	6.710	54,3	3.578	38,2	38,4	5,1	9,8	2,9	5,6
Wiener Neudorf	9.333	57,2	5.292	49,3	32,0	6,0	-	4,9	7,8
Wienerwald	2.968	64,8	1.905	41,7	21,5	3,6	5,5	-	27,7
Neunkirchen	81.936	66,7	53.824	47,6	36,2	6,3	3,2	1,0	5,6
Altendorf	376	80,1	298	91,3	8,7	-	-	-	-
Aspangberg-St. Peter	1.800	70,5	1.243	76,8	17,2	6,0	-	-	-
Aspang-Markt	1.833	66,4	1.206	82,7	17,3	-	-	-	-
Breitenau	1.393	74,3	1.018	23,7	70,9	5,4	-	-	-
Breitenstein	555	56,6	297	74,4	25,6	-	-	-	-
Buchbach	348	81,9	285	40,0	60,0	-	-	-	-
Bürg-Vöstenhof	183	80,9	145	63,5	36,6	-	-	-	-
Edlitz	877	70,7	604	83,1	16,9	-	-	-	-
Enzenreith	1.886	64,4	1.183	26,3	73,7	-	-	-	-
Feistritz am Wechsel	1.002	76,4	750	58,7	21,6	19,7	-	-	-
Gloggnitz	5.428	60,7	3.265	18,6	25,2	4,7	6,0	-	45,5
Grafenbach-St. Valentin	2.032	72,0	1.434	30,5	62,7	6,8	-	-	-
Grimmenstein	1.292	73,5	937	78,1	14,1	7,8	-	-	-
Grünbach am Schneeberg	1.643	72,3	1.172	45,1	55,0	-	-	-	-
Höflein an der Hohen Wand	908	72,7	646	41,3	58,7	-	-	-	-
Kirchberg am Wechsel	2.342	72,0	1.666	77,7	14,7	7,7	-	-	-
Mönichkirchen	818	69,4	561	65,8	9,3	6,6	-	-	18,4
Natschbach-Loipersbach	1.548	73,1	1.106	58,6	22,9	18,5	-	-	-
Neunkirchen	10.063	55,2	5.493	43,9	31,0	9,2	14,1	-	1,8
Otterthal	622	70,9	437	60,9	39,1	-	-	-	-
Payerbach	2.263	66,2	1.480	66,4	20,9	-	12,8	-	-
Pitten	2.661	68,0	1.791	24,5	49,5	3,6	8,3	-	14,1
Prigglitz	531	70,8	375	54,9	-	12,8	-	-	32,3
Puchberg am Schneeberg	3.101	68,4	2.098	45,4	49,4	3,4	-	-	1,8
Raach am Hochgebirge	377	77,7	292	74,0	26,0	-	-	-	-
Reichenau an der Rax	3.206	68,0	2.165	66,5	18,8	5,5	5,3	-	4,0
Scheiblingkirchen-Thernberg	1.859	69,1	1.269	62,2	12,8	9,8	15,3	-	-
Schottwien	715	63,2	436	77,3	22,7	-	-	-	-
Schrattenbach	428	71,7	303	63,4	18,5	-	-	-	18,2
Schwarzaun am Steinfeld	1.674	66,2	1.087	40,5	54,5	5,1	-	-	-

8.1 Gemeinderatswahl vom 26. 1. 2020

Verwaltungsbezirk/ Gemeinde	Wahl- berech- tigte	Wahlbe- teiligung in %	gültige Stimmen	Stimmenanteil in %					
				ÖVP + Listen	SPÖ + Listen	FPÖ + Listen	Grüne + Liste	NEOS + Liste	Sonstige + Liste
Schwarzau im Gebirge	767	68,2	510	32,8	67,3	-	-	-	-
Seebenstein	1.619	69,8	1.119	36,6	50,0	5,1	-	-	8,3
Semmering	878	51,0	440	84,3	15,7	-	-	-	-
St. Corona am Wechsel	486	80,7	391	66,2	7,7	26,1	-	-	-
St. Egidien am Steinfeld	1.964	68,6	1.311	66,1	20,2	13,7	-	-	-
Ternitz	12.270	63,4	7.660	14,8	66,8	9,4	-	6,1	3,0
Thomasberg	1.214	72,6	859	80,0	20,0	-	-	-	-
Trattenbach	596	77,2	455	65,3	9,0	25,7	-	-	-
Warth	1.437	78,6	1.104	74,6	13,7	-	11,7	-	-
Wartmannstetten	1.598	80,0	1.261	74,8	20,4	4,8	-	-	-
Willendorf	1.002	65,8	651	72,2	15,1	-	-	12,8	-
Wimpassing im Schwarzatale	1.349	55,7	734	13,8	71,9	14,3	-	-	-
Würflach	1.630	75,2	1.214	57,0	16,4	-	-	-	26,6
Zöbern	1.362	80,4	1.073	65,9	11,7	10,3	-	-	12,1
St. Pölten (Land)	121.367	66,4	79.317	49,7	28,9	5,0	9,3	1,6	5,6
Altengbach	3.138	61,6	1.891	62,3	32,8	4,9	-	-	-
Asperhofen	2.150	65,2	1.365	54,6	9,4	17,9	-	-	18,2
Böheimkirchen	4.535	70,4	3.145	34,4	53,4	4,2	8,0	-	-
Brand-Laaben	1.118	68,1	745	70,1	19,7	10,2	-	-	-
Eichgraben	4.337	67,4	2.912	49,1	8,0	2,1	26,2	-	14,6
Frankenfels	1.801	76,6	1.354	68,6	23,7	7,7	-	-	-
Gablitz	4.943	58,5	2.871	52,4	15,9	3,9	22,6	5,2	-
Gerersdorf	881	68,8	552	100,0	-	-	-	-	-
Haflerbach	1.473	72,2	1.042	74,8	20,1	5,2	-	-	-
Haunoldstein	1.064	79,0	834	73,0	15,2	11,8	-	-	-
Herzogenburg	6.677	66,2	4.346	29,4	48,9	8,4	10,2	-	3,1
Hofstetten-Grünau	2.293	75,3	1.694	69,5	21,8	8,7	-	-	-
Inzersdorf-Getzersdorf	1.371	71,9	965	68,8	23,1	8,1	-	-	-
Kapelln	1.231	68,2	818	80,8	19,2	-	-	-	-
Karlstetten	2.057	70,1	1.412	64,6	26,3	9,1	-	-	-
Kasten bei Böheimkirchen	1.371	69,9	937	36,4	17,2	-	-	-	46,4
Kirchberg an der Pielach	2.963	70,2	2.052	70,0	22,4	7,6	-	-	-
Kirchstetten	2.125	63,3	1.315	56,0	29,1	5,1	9,8	-	-
Loich	599	66,9	396	68,7	31,3	-	-	-	-
Maria-Anzbach	2.903	71,3	2.056	64,8	10,7	5,4	19,2	-	-
Markersdorf-Haindorf	1.899	70,0	1.323	54,4	9,8	5,4	11,9	-	18,7
Mauerbach	3.799	64,0	2.413	53,5	20,3	4,7	21,6	-	-
Michelbach	862	68,3	571	75,3	7,7	-	-	17,0	-
Neidling	1.366	73,8	984	66,9	26,7	6,4	-	-	-
Neulengbach	7.986	60,2	4.754	42,8	14,6	4,3	15,9	4,1	18,5
Neustift-Innermanzing	1.638	64,5	1.045	59,5	26,9	3,8	9,8	-	-
Nußdorf ob der Traisen	1.645	79,9	1.300	47,6	52,4	-	-	-	-
Ober-Grafendorf	3.921	70,5	2.739	23,6	62,9	4,9	6,0	2,7	-
Obritzberg-Rust	2.141	73,6	1.550	60,3	12,1	-	-	-	27,6
Persching	1.262	74,7	931	71,5	8,1	20,4	-	-	-
Pressbaum	7.468	54,6	3.997	37,7	19,5	5,0	21,3	-	16,5
Prinzersdorf	1.480	67,0	962	66,0	26,0	8,0	-	-	-
Purkersdorf	8.498	58,5	4.928	23,3	43,5	3,5	19,6	9,0	1,1
Pyhra	3.132	69,4	2.128	64,3	17,1	4,8	-	13,8	-
Rabenstein an der Pielach	2.304	72,1	1.631	70,4	26,3	3,3	-	-	-
Schwarzenbach an der Pielach	450	82,0	361	82,0	18,0	-	-	-	-
St. Margarethen an der Sierning	985	76,5	744	78,1	15,2	6,7	-	-	-

8.1 Gemeinderatswahl vom 26. 1. 2020

Verwaltungsbezirk/ Gemeinde	Wahl- berech- tigte	Wahlbe- teiligung in %	gültige Stimmen	Stimmenanteil in %					
				ÖVP + Listen	SPÖ + Listen	FPÖ + Listen	Grüne + Listen	NEOS + Listen	Sonstige + Listen
Statzendorf	1.292	72,9	928	41,9	46,4	-	-	-	11,6
Stössing	841	69,4	581	63,9	26,0	-	-	-	10,2
Traismauer	5.621	65,7	3.631	33,8	54,2	-	6,2	-	5,8
Tullnerbach	2.760	62,9	1.713	64,5	13,0	-	22,5	-	-
Weinburg	1.222	79,2	947	37,5	57,3	5,2	-	-	-
Wilhelmsburg	5.576	65,9	3.594	36,5	43,9	9,6	10,1	-	-
Wölbling	2.457	70,0	1.700	37,9	43,0	3,4	-	-	15,7
Wolfsgraben	1.732	67,4	1.160	48,6	4,9	-	23,5	-	23,0
Scheibbs	39.557	70,1	27.287	62,6	27,2	5,9	1,5	-	2,9
Gaming	3.265	70,3	2.255	44,2	50,2	5,6	-	-	-
Göstling an der Ybbs	2.271	72,4	1.626	73,3	22,8	3,9	-	-	-
Gresten	1.986	72,3	1.406	39,3	57,3	3,3	-	-	-
Gresten-Land	1.324	77,0	1.008	81,1	16,0	3,0	-	-	-
Lunz am See	2.035	76,0	1.534	57,0	38,0	5,0	-	-	-
Oberdorf an der Melk	2.683	72,3	1.909	73,8	21,5	4,7	-	-	-
Puchenstuben	431	71,5	303	52,5	43,9	3,6	-	-	-
Purgstall an der Erlauf	5.024	64,9	3.210	60,7	14,4	12,6	12,3	-	-
Randegg	1.697	76,9	1.283	82,4	12,9	4,7	-	-	-
Reinsberg	871	77,0	655	81,7	18,3	-	-	-	-
Scheibbs	4.077	66,5	2.688	57,9	25,5	2,2	-	-	14,5
St. Anton an der Jeßnitz	1.143	68,3	766	83,0	17,0	-	-	-	-
St. Georgen an der Leys	1.146	79,1	902	91,6	8,4	-	-	-	-
Steinkirchen am Forst	1.961	75,3	1.428	65,1	-	7,2	-	-	27,7
Wang	1.140	76,9	859	84,1	9,9	6,1	-	-	-
Wieselburg	4.026	55,8	2.209	26,1	69,6	4,3	-	-	-
Wieselburg-Land	3.161	71,1	2.209	69,3	19,8	10,9	-	-	-
Wolfpassing	1.316	79,9	1.037	73,2	12,1	14,8	-	-	-
Tulln	97.023	62,5	59.573	54,2	19,9	6,0	9,8	2,8	7,4
Absdorf	1.929	68,0	1.264	70,0	30,0	-	-	-	-
Atzenbrugg	2.875	65,5	1.830	76,6	23,4	-	-	-	-
Fels am Wagram	2.160	69,4	1.462	68,3	22,0	9,7	-	-	-
Grafenwörth	2.919	68,5	1.953	65,7	21,8	-	-	-	12,5
Großriedenthal	909	79,8	689	66,9	33,1	-	-	-	-
Großweikersdorf	2.933	71,9	2.064	56,5	24,4	19,0	-	-	-
Judenau-Baumgarten	2.035	69,5	1.376	64,7	20,3	15,0	-	-	-
Kirchberg am Wagram	3.223	72,5	2.299	70,3	18,8	10,9	-	-	-
Klosterneuburg	26.323	53,3	13.924	42,7	10,3	6,0	21,1	7,3	12,5
Königsbrunn am Wagram	1.307	71,0	904	68,5	20,7	-	-	-	10,8
Königstetten	2.189	70,8	1.505	68,8	25,3	5,9	-	-	-
Langenrohr	2.160	65,0	1.307	78,2	-	10,0	-	-	11,8
Michelhausen	3.058	64,0	1.917	68,7	25,4	6,0	-	-	-
Muckendorf-Wipfing	1.679	71,7	1.188	64,7	14,4	6,1	6,2	-	8,6
Sieghartskirchen	6.716	64,8	4.293	61,7	15,3	9,8	10,7	-	2,5
Sitzenberg-Reidling	2.100	71,6	1.475	73,0	21,9	5,1	-	-	-
St. Andrä-Wördern	8.309	62,1	5.105	22,6	35,6	6,7	22,3	-	12,8
Tulbing	3.061	66,6	2.016	61,8	17,9	5,9	-	8,6	5,9
Tulln an der Donau	13.847	61,5	8.424	58,1	12,1	4,3	12,3	4,1	9,2
Würmla	1.421	68,7	964	60,9	6,1	4,8	-	-	28,2
Zeiselmauer-Wolfpassing	2.358	58,7	1.351	35,2	43,1	-	13,0	-	8,7
Zwentendorf an der Donau	3.512	65,7	2.263	35,3	60,0	-	-	4,7	-

8.1 Gemeinderatswahl vom 26. 1. 2020

Verwaltungsbezirk/ Gemeinde	Wahl- berech- tigte	Wahlbe- teiligung in %	gültige Stimmen	Stimmenanteil in %					
				ÖVP + Listen	SPÖ + Listen	FPÖ + Listen	Grüne + Listen	NEOS + Listen	Sonstige + Listen
Waidhofen a.d. Thaya	27.053	67,0	17.661	67,1	16,8	10,5	4,4	-	1,2
Dietmanns	1.109	68,0	746	15,2	61,8	17,0	-	-	6,0
Dobersberg	1.628	68,6	1.095	71,1	8,2	20,6	-	-	-
Gastern	1.247	71,7	882	73,1	10,1	8,7	8,1	-	-
Groß-Siegharts	2.762	65,2	1.757	65,3	28,6	6,1	-	-	-
Karlstein an der Thaya	1.474	72,6	1.049	78,7	12,0	9,3	-	-	-
Kautzen	1.360	61,3	789	86,4	-	13,6	-	-	-
Ludweis-Aigen	1.062	64,5	656	72,9	27,1	-	-	-	-
Pfaffenschlag bei Waidhofen an der Thaya	992	73,3	722	79,5	6,5	14,0	-	-	-
Raabs an der Thaya	3.128	63,3	1.895	82,3	17,7	-	-	-	-
Thaya	1.432	68,2	964	71,9	16,6	11,5	-	-	-
Vitis	2.631	71,7	1.832	76,8	23,3	-	-	-	-
Waidhofen an der Thaya	5.513	63,1	3.406	45,7	10,1	23,4	20,9	-	-
Waidhofen an der Thaya-Land	1.157	76,2	866	76,4	7,6	8,1	-	-	7,9
Waldkirchen an der Thaya	596	65,9	353	100,0	-	-	-	-	-
Windigsteig	962	68,5	649	57,2	22,8	5,6	-	-	14,5
Wr. Neustadt (Land)	73.515	67,1	48.450	51,7	32,5	5,5	1,6	-	8,7
Bad Erlach	2.932	67,8	1.950	73,6	19,9	6,5	-	-	-
Bad Fischau-Brunn	3.338	70,5	2.334	52,5	16,3	3,8	11,0	-	16,4
Bad Schönau	773	69,7	532	88,2	-	11,8	-	-	-
Bromberg	1.189	76,9	891	79,8	20,2	-	-	-	-
Ebenfurth	2.912	54,0	1.534	14,9	85,1	-	-	-	-
Eggendorf	4.415	55,6	2.410	12,8	78,1	9,1	-	-	-
Felixdorf	3.767	58,2	2.172	29,3	61,3	6,9	-	-	2,5
Gutenstein	1.496	66,8	988	25,7	10,0	2,2	-	-	62,0
Hochneukirchen-Gscheidt	1.564	80,5	1.251	77,9	13,0	9,1	-	-	-
Hochwolkersdorf	1.057	83,8	866	30,8	47,8	-	-	-	21,4
Hohe Wand	1.470	72,3	1.061	58,7	5,1	4,9	10,0	-	21,3
Hollenthon	978	75,4	716	76,7	23,3	-	-	-	-
Katzelsdorf	2.883	69,4	1.952	76,2	23,8	-	-	-	-
Kirchschlag in der Buckligen Welt	2.755	70,1	1.887	80,2	12,8	7,1	-	-	-
Krumbach	2.268	76,5	1.714	80,9	10,0	9,2	-	-	-
Lanzenkirchen	3.551	71,4	2.487	61,3	30,8	7,9	-	-	-
Lichtenegg	1.026	74,6	731	88,1	-	11,9	-	-	-
Lichtenwörth	2.430	72,9	1.736	41,3	46,9	4,8	-	-	7,0
Markt Piesting	3.034	61,6	1.847	63,7	10,5	6,1	10,7	-	9,0
Matzendorf-Hölles	2.129	67,9	1.424	70,9	20,8	8,4	-	-	-
Miesenbach	692	71,8	481	69,0	31,0	-	-	-	-
Muggendorf	596	79,0	459	79,3	16,1	4,6	-	-	-
Pernitz	2.396	61,9	1.456	34,3	24,0	-	15,2	-	26,5
Rohr im Gebirge	469	64,2	296	78,7	12,2	9,1	-	-	-
Schwarzenbach	1.002	87,6	865	22,4	77,6	-	-	-	-
Sollenau	4.767	58,4	2.748	32,9	51,3	6,0	-	-	9,8
Theresienfeld	3.065	57,9	1.761	14,8	57,9	11,5	-	-	15,8
Waidmannsfeld	1.482	74,2	1.065	15,1	84,9	-	-	-	-
Waldegg	1.820	66,3	1.195	71,4	28,6	-	-	-	-
Walpersbach	1.163	77,9	889	71,2	25,8	3,0	-	-	-
Weikersdorf am Steinfeld	977	72,9	688	77,3	7,6	-	-	-	15,1
Wiesmath	1.398	82,3	1.132	75,8	15,1	9,1	-	-	-
Winzendorf-Muthmannsdorf	1.904	59,4	1.100	64,5	29,6	6,0	-	-	-
Wöllersdorf-Steinabrückl	3.877	63,0	2.400	55,5	18,3	10,8	-	-	15,4
Zillingdorf	1.940	74,6	1.432	3,5	19,8	4,7	-	-	72,1

8.1 Gemeinderatswahl vom 26. 1. 2020

Verwaltungsbezirk/ Gemeinde	Wahl- bereich- tigte	Wahlbe- teiligung in %	gültige Stimmen	Stimmenanteil in %					
				ÖVP + Listen	SPÖ + Listen	FPÖ + Listen	Grüne + Listen	NEOS + Listen	Sonstige + Listen
Zwettl	41.835	73,1	29.992	73,8	13,5	7,4	3,1	-	2,2
Allentsteig	1.904	70,7	1.325	66,9	8,3	18,1	-	-	6,6
Altmelon	797	74,7	555	100,0	-	-	-	-	-
Arbesbach	1.565	71,6	1.101	87,0	7,8	5,2	-	-	-
Bad Traunstein	992	79,3	777	89,8	10,2	-	-	-	-
Bärnkopf	397	80,1	312	31,7	68,3	-	-	-	-
Echsenbach	1.152	76,7	854	78,5	10,5	11,0	-	-	-
Göpfritz an der Wild	1.831	73,1	1.318	74,2	17,3	8,5	-	-	-
Grafenschlag	856	73,3	621	75,0	16,4	8,5	-	-	-
Groß Gerungs	4.475	66,9	2.926	68,1	11,4	11,6	-	-	9,0
Großgöttfritz	1.290	82,6	1.053	61,3	8,7	15,1	-	-	14,9
Gutenbrunn	717	86,1	610	20,5	79,5	-	-	-	-
Kirchschlag	619	81,6	499	70,9	12,2	16,8	-	-	-
Kottes-Purk	1.451	75,6	1.059	80,6	19,5	-	-	-	-
Langschlag	1.705	73,7	1.242	82,8	12,4	4,8	-	-	-
Martinsberg	1.137	76,7	856	82,5	17,5	-	-	-	-
Ottenschlag	1.087	73,9	796	76,8	15,6	7,7	-	-	-
Pölla	1.059	76,0	792	68,6	9,9	21,6	-	-	-
Rappottenstein	1.712	68,9	1.140	76,7	23,3	-	-	-	-
Sallingberg	1.350	76,6	1.013	65,4	6,9	11,7	-	-	16,1
Schönbach	848	70,9	588	90,8	9,2	-	-	-	-
Schwarzenau	1.557	72,5	1.117	61,5	29,8	4,7	4,0	-	-
Schweigggers	1.819	75,8	1.350	87,7	5,3	7,0	-	-	-
Waldhausen	1.231	69,4	823	82,8	17,3	-	-	-	-
Zwettl-Niederösterreich	10.284	71,9	7.265	73,7	7,0	7,1	12,2	-	-

Gemeinderatswahl 2020 nach Mandaten

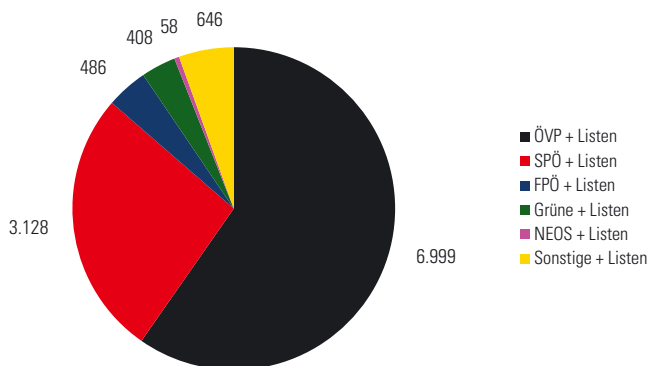

Anmerkung: inklusive Nachwahlen in Alland, Ebreichsdorf, Schratzenberg und Perchtoldsdorf

8.2 Nationalratswahl vom 29. 9. 2019 nach Verwaltungsbezirken

Verwaltungsbezirk	Wahlberechtigte	Wahlbeteiligung in %	gültige Stimmen	Stimmenanteil in %							
				ÖVP	SPÖ	FPÖ	NEOS	JETZT	GRÜNE	KPÖ	WANDL
Krems a.d. Donau	18.070	75,8	13.531	38,9	21,1	14,9	8,3	1,8	13,7	0,8	0,5
St. Pölten	39.559	76,0	29.650	31,1	29,5	15,0	7,3	2,2	13,5	0,8	0,6
Waidhofen a.d. Ybbs	8.910	82,5	7.245	45,4	17,0	12,2	8,2	2,2	14,2	0,5	0,4
Wr. Neustadt	31.417	71,2	22.122	31,7	25,0	20,5	7,5	2,2	11,8	0,8	0,5
Amstetten	90.724	82,2	73.289	44,5	19,7	16,3	6,6	1,4	10,5	0,5	0,5
Baden	107.228	78,3	82.876	35,4	23,3	17,3	8,8	2,1	12,2	0,6	0,5
Bruck a.d. Leitha	72.905	77,4	55.713	36,8	24,6	18,7	6,9	1,9	10,1	0,6	0,5
Gänserndorf	78.441	78,0	60.403	40,5	23,3	19,3	6,1	1,7	8,0	0,5	0,4
Gmünd	30.485	79,4	23.720	46,8	23,4	16,0	5,0	1,3	6,8	0,4	0,4
Hollabrunn	41.431	80,6	32.836	50,7	17,2	15,5	6,1	1,4	8,3	0,4	0,4
Horn	25.601	81,9	20.628	55,2	14,3	15,0	5,7	1,1	7,9	0,3	0,4
Korneuburg	69.958	81,2	56.128	42,3	18,1	14,6	9,4	1,8	12,9	0,5	0,4
Krems (Land)	46.078	84,1	38.101	49,1	15,9	15,7	7,3	1,3	10,0	0,4	0,4
Lilienfeld	20.144	81,8	16.205	42,4	25,7	15,6	5,3	1,5	8,5	0,6	0,5
Melk	61.786	81,2	49.209	44,8	20,5	17,7	5,9	1,4	8,8	0,5	0,5
Mistelbach	60.948	81,8	49.063	48,1	17,4	16,5	6,5	1,4	9,3	0,5	0,4
Mödling	89.802	81,8	72.898	36,7	17,7	12,0	13,4	2,3	16,9	0,5	0,5
Neunkirchen	67.903	79,0	52.768	40,7	23,1	19,2	5,9	1,7	8,5	0,6	0,5
St. Pölten (Land)	101.697	81,8	81.944	41,1	18,7	15,4	8,4	1,9	13,5	0,5	0,5
Scheibbs	32.997	83,4	27.081	50,4	16,9	14,7	6,1	1,2	9,6	0,5	0,6
Tulln	78.910	81,4	63.416	41,7	16,4	14,6	10,1	2,0	14,2	0,5	0,5
Waidhofen a.d. Thaya	21.927	80,0	17.212	52,7	14,1	18,5	5,3	1,3	7,3	0,5	0,4
Wr. Neustadt (Land)	60.568	79,8	47.606	41,9	20,8	19,9	6,6	1,5	8,2	0,5	0,5
Zwettl	35.413	83,1	28.833	57,7	11,5	16,8	5,8	1,0	6,7	0,3	0,3
Niederösterreich	1.292.902	80,6	1.027.276	42,3	19,9	16,4	7,7	1,7	11,0	0,5	0,5

8.3 Gemeinderatswahlen ohne Statutarstädte 1955–2020

Wahl-termin	Wahl-berechtigte Stimmen	abgegebene Stimmen	Wahlbe-teiligung in %	insgesamt		ÖVP + Listen		SPÖ + Listen		FPÖ + Listen		Grüne + Listen		NEOS + Listen		Sonstige + Listen	
				absolut	in %	absolut	in %	absolut	in %	absolut	in %	absolut	in %	absolut	in %	absolut	in %
23.10.1955	867.585	805.114	92,8	790.672	40,9	323.257	40,9	-	-	-	-	-	-	-	-	58.862	7,4
10.04.1960	860.956	798.755	92,8	780.417	40,9	318.993	40,9	10.206	1,3	-	-	-	-	-	-	40.411	5,2
04.04.1965	868.046	802.682	92,5	785.000	42,0	329.929	42,0	5.983	0,7	-	-	-	-	-	-	33.835	4,3
05.04.1970	887.894	809.698	91,2	797.107	43,2	344.228	43,2	6.391	0,8	-	-	-	-	-	-	28.068	3,5
06.04.1975	928.122	841.404	90,7	823.057	42,9	353.100	42,9	12.126	1,5	-	-	-	-	-	-	32.357	3,9
23.03.1980	1.004.173	886.054	88,2	867.407	42,5	368.547	42,5	14.536	1,7	-	-	-	-	-	-	28.523	3,3
14.04.1985	1.131.976	948.018	83,7	920.415	39,2	360.922	39,2	12.266	1,3	-	-	-	-	-	-	49.592	5,4
25.03.1990	1.202.256	950.448	79,1	915.109	36,9	337.825	36,9	45.159	4,9	12.205	1,3	-	-	-	-	46.917	5,1
19.03.1995	1.250.956	944.159	75,5	920.517	33,5	308.426	33,5	75.353	8,2	18.511	2,0	-	-	-	-	76.985	8,4
02.04.2000	1.281.309	951.701	74,3	934.291	34,9	325.831	34,9	72.940	7,8	22.588	2,4	-	-	-	-	59.162	6,3
06.03.2005	1.308.018	934.188	71,4	916.017	33,4	352.112	36,4	30.456	3,3	32.733	3,6	-	-	-	-	48.982	5,3
14.03.2010	1.432.039	1.029.711	71,9	1.008.583	33,5	337.611	33,5	59.203	5,9	34.381	3,4	-	-	-	-	52.379	5,2
25.01.2015	1.483.059	979.322	66,0	956.662	30,8	294.503	30,8	73.235	7,7	42.650	4,5	8.265	0,9	53.722	5,6		
26.01.2020	1.445.512	953.127	65,9	937.227	27,8	260.443	27,8	52.815	5,6	54.684	5,8	11.491	1,2	62.411	6,7		

Gemeinderatswahlen ohne Statutarstädte 1960–2020 nach Stimmenanteilen

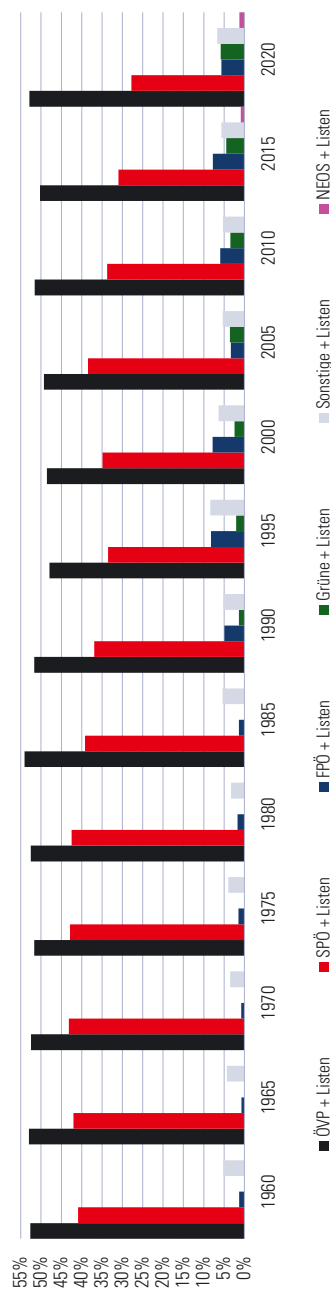

8.4 Gemeinderatswahlen der Statutarstädte seit 1957

Wahltermin	Wahlberechtigte		Wahlteiligung		ÖVP		SPÖ		FPÖ		Grüne		NEOS		Sonstige	
	Stimmen	in %	insgesamt	in %	absolut	in %	absolut	in %	absolut	in %	absolut	in %	absolut	in %	absolut	in %
	gültige Stimmen															
Landeshauptstadt St. Pölten																
10.04.1960	28.783	26,572	92,3	25,796	9.005	34,9	12.201	47,3	1.196	4,6	-	-	-	-	3.394	13,2
04.04.1965	29.852	27,076	90,7	26,066	9.393	36,0	13.823	53,0	423	1,6	-	-	-	2.447	9,4	
05.04.1970	31.028	27,353	88,2	26,788	9.326	34,8	15.269	57,0	529	2,0	-	-	-	1.664	6,2	
19.03.1972	35.486	30,763	86,7	29.894	10.687	35,7	16.462	55,1	807	2,7	-	-	-	1.938	6,5	
13.03.1977	36.795	31,254	85,0	30.609	10.353	33,8	17.679	57,8	1.263	4,1	-	-	-	1.314	4,3	
14.03.1982	37.696	30,470	80,8	29.354	9.758	33,2	16.844	57,4	1.698	5,8	-	-	-	1.054	3,6	
23.11.1986	39.830	33,799	84,9	32.264	10.455	32,4	20.181	62,5	733	2,3	-	-	-	895	2,8	
06.10.1991	39.988	30,453	76,2	29.030	6.959	24,0	17.515	60,3	2.615	9,0	-	-	-	1.941	6,7	
13.10.1996	40.110	29.642	73,9	28.999	5.981	20,6	16.751	57,8	3.672	12,7	1.380	4,8	-	1.215	4,2	
07.10.2001	40.683	28.373	69,7	27.855	7.171	25,7	15.750	56,5	2.024	7,3	2.094	7,5	-	816	2,9	
08.10.2006	40.997	27.929	68,1	27.616	5.688	24,2	16.461	59,6	1.568	5,7	1.990	7,2	-	909	3,3	
03.07.2011	44.511	25.816	58,0	25.293	6.396	25,3	14.357	56,8	2.708	10,7	1.235	4,9	-	597	2,4	
17.04.2016	45.545	28.974	63,6	28.609	5.798	20,3	16.880	59,0	4.205	14,7	785	2,7	448	1,6	493	1,7
Krems an der Donau																
27.10.1957	14.067	13,457	95,7	13.298	7.855	59,1	4.669	35,1	-	-	-	-	-	774	5,8	
30.09.1962	14.561	13,419	92,2	13,070	7.621	58,3	4.396	33,6	-	-	-	-	-	1.053	8,1	
01.10.1967	15.004	13,640	90,9	13,285	7.645	57,5	4.581	34,5	-	-	-	-	-	1.059	8,0	
01.10.1972	16.548	15,135	91,5	14,710	6.577	44,7	6.094	41,4	1.229	8,4	-	-	-	810	5,5	
02.10.1977	16.947	15,640	92,3	15,395	7.699	50,0	6.051	39,3	996	6,5	-	-	-	649	4,2	
03.10.1982	17.688	15,743	89,0	15,255	8.653	56,7	5.003	32,8	1.138	7,5	-	-	-	461	3,0	
04.10.1987	19.924	15,862	79,6	15,245	7.194	47,2	5.113	33,5	1.358	8,9	-	-	-	1.580	10,4	
04.10.1992	20.530	14,352	69,9	13,496	6.246	46,3	4.376	32,4	1.562	11,6	-	-	-	1.312	9,7	
05.10.1997	20.767	14,031	67,6	13,720	6.330	46,1	3.767	27,5	2.073	15,1	710	5,2	-	840	6,1	
06.10.2002	20.412	13,958	68,4	13,719	6.513	47,5	4.499	32,8	1.016	7,4	995	7,3	-	696	5,1	
07.10.2007	21.301	14,056	66,0	13,825	6.395	46,3	5.184	37,5	810	5,9	535	3,9	-	901	6,5	
07.10.2012	23.060	14,442	62,6	14,024	5.069	36,2	5.314	37,9	1.119	8,0	706	5,0	-	1.816	13,0	
15.10.2017	23.882	15,544	65,9	15,315	4.085	26,7	7.056	46,1	2.303	15,0	551	3,6	-	1.320	8,6	

8.4 Gemeinderatswahlen der Statutarstädte seit 1957

Wahltermin	Wahlberechtigte	abgegebene Stimmen	Wahlbeteiligung in %	ÖVP		SPÖ		FPÖ		Grüne		NEOS		Sonstige		
				absolut	in %	absolut	in %	absolut	in %	absolut	in %	absolut	in %	absolut	in %	
				gültige Stimmen												
Waidhofen an der Ybbs																
10.04.1960	3.840	3.639	94,8	1.990	55,7	1.200	33,6	304	8,5	-	-	-	-	76	2,1	
04.04.1965	3.899	3.698	94,8	2.023	56,1	1.388	38,5	197	5,5	-	-	-	-	-	-	
05.04.1970	3.842	3.476	90,5	3.392	1.856	54,7	1.382	40,7	154	4,5	-	-	-	-	-	
19.03.1972	7.947	7.441	93,6	7.288	3.943	54,1	3.063	42,0	171	2,3	-	-	-	111	1,5	
13.03.1977	8.157	7.481	91,7	7.361	4.348	59,1	2.327	31,6	513	7,0	-	-	-	173	2,4	
14.03.1982	8.479	7.679	90,6	7.482	4.583	61,3	2.194	29,3	423	5,7	-	-	-	282	3,8	
15.03.1987	9.512	7.789	81,9	7.581	4.152	54,8	2.024	26,7	498	6,6	-	-	-	907	12,0	
05.04.1992	9.684	7.658	79,1	7.432	4.187	56,3	1.885	25,4	524	7,1	-	-	-	836	11,2	
27.04.1997	9.859	7.437	75,4	7.326	4.055	55,4	1.890	25,8	480	6,6	-	-	-	901	12,3	
17.03.2002	9.918	7.315	73,8	7.145	3.934	55,1	1.979	27,7	431	6,0	409	5,7	-	492	5,5	
25.03.2007	10.111	7.622	75,4	7.449	3.767	50,6	2.235	30,0	238	3,2	413	5,5	-	796	10,7	
25.03.2012	10.718	7.844	73,2	7.654	3.630	47,4	1.787	23,4	297	3,9	318	4,2	-	1.622	21,2	
29.01.2017	10.566	7.048	66,7	6.954	4.189	60,2	1.075	15,5	372	5,4	286	4,1	-	1.032	14,8	
Wr. Neustadt																
10.04.1960	23.680	21.382	90,3	20.758	6.122	29,5	11.227	54,1	1.234	5,9	-	-	-	2.175	10,5	
04.04.1965	25.055	21.979	87,7	21.324	6.493	30,4	12.382	58,1	554	2,6	-	-	-	1.895	8,9	
05.04.1970	25.264	21.712	85,9	21.397	6.029	28,2	13.648	63,8	464	2,2	-	-	-	1.256	5,9	
06.04.1975	25.426	22.166	87,2	21.747	5.960	27,4	14.402	66,2	505	2,3	-	-	-	880	4,0	
23.03.1980	26.129	21.934	83,9	21.415	4.576	21,4	14.236	66,5	502	2,3	-	-	-	2.101	9,8	
14.04.1985	28.944	22.690	78,4	21.935	4.909	22,4	14.450	65,9	312	1,4	-	-	-	2.264	10,3	
25.03.1990	30.363	22.262	73,3	21.166	4.616	21,8	12.291	58,1	1.305	6,2	1.440	6,8	-	1.514	7,2	
19.03.1995	31.099	21.370	68,7	20.834	4.419	21,2	10.355	49,7	2.053	9,9	704	3,4	-	3.303	15,9	
02.04.2000	31.007	20.708	66,8	20.383	4.710	23,1	11.223	55,1	2.194	10,8	1.019	5,0	-	1.237	6,1	
06.03.2005	31.465	19.188	61,0	18.854	4.669	24,8	11.611	61,6	517	2,7	1.070	5,7	-	987	5,2	
14.03.2010	35.047	20.693	59,0	20.344	4.988	24,5	9.851	48,4	2.084	10,2	873	4,3	-	2.548	12,5	
25.01.2015	36.431	20.909	57,4	20.619	6.998	33,9	8.310	40,3	2.406	11,7	1.060	5,1	422	2,1	1.423	6,9
26.01.2020	35.456	18.643	52,6	18.422	8.292	45,0	4.818	26,2	2.598	14,1	1.826	9,9	424	2,3	464	2,5

8.5 Nationalratswahlen 1945–2019

Wahl-termin	berechtigte Stimmen	abgegebene teilung		gültige Stimmen														
		Stimmen	in %	insgesamt	ÖVP	SPÖ	FPÖ	Grüne	FRANK	NEOS	PILZ/ÄTZT	BZÖ	Sonstige					
				absolut	absolut	absolut	absolut	absolut	absolut	absolut	absolut	absolut	absolut	absolut	absolut	absolut	absolut	
25.11.1945	734.788	710.669	96,7	704.878	384.214	54,5	284.430	40,4	-	-	-	-	-	-	-	-	36.234	5,1
09.10.1949	921.069	895.330	97,2	886.095	464.784	52,5	330.631	37,3	39.385	4,4	-	-	-	-	-	-	51.295	5,8
22.02.1953	943.997	914.184	96,8	904.384	438.348	48,5	360.791	39,9	47.706	5,3	-	-	-	-	-	-	57.539	6,4
13.05.1956	932.330	903.172	96,9	891.307	461.635	51,8	367.227	41,2	26.283	2,9	-	-	-	-	-	-	36.162	4,1
10.05.1959	929.057	894.535	96,3	880.276	445.569	50,6	370.743	42,1	38.003	4,3	-	-	-	-	-	-	25.961	2,9
18.11.1962	933.270	893.270	95,7	884.227	461.783	52,2	368.302	41,7	29.894	3,4	-	-	-	-	-	-	24.248	2,7
06.03.1966	937.781	895.695	95,5	886.399	478.978	54,0	367.173	41,4	20.699	2,3	-	-	-	-	-	-	19.549	2,2
01.03.1970	958.394	909.852	94,9	902.713	459.691	50,9	408.129	45,2	24.037	2,7	-	-	-	-	-	-	10.856	1,2
10.10.1971	943.546	896.350	95,0	887.103	431.413	48,6	417.135	47,0	27.594	3,1	-	-	-	-	-	-	10.961	1,2
05.10.1975	950.592	903.952	95,1	895.357	430.843	48,1	429.621	48,0	25.970	2,9	-	-	-	-	-	-	8.923	1,0
06.05.1979	984.013	928.215	94,3	919.513	434.799	47,3	445.116	48,4	32.738	3,6	-	-	-	-	-	-	6.860	0,7
24.04.1983	1.014.506	957.340	94,4	945.494	454.890	48,1	433.819	45,9	28.586	3,0	-	-	-	-	-	-	28.199	3,0
23.11.1986	1.042.311	964.345	92,5	950.126	449.637	47,3	402.735	42,4	57.828	6,1	34.111	3,6	-	-	-	-	5.815	0,6
17.10.1990	1.078.506	958.064	88,8	932.394	364.276	39,1	396.159	42,5	114.201	12,2	30.480	3,3	-	-	-	-	27.278	2,9
09.10.1994	1.113.723	959.777	86,2	937.447	317.810	33,9	326.639	34,8	170.881	18,2	53.766	5,7	-	-	-	-	68.351	7,3
17.12.1995	1.116.215	995.160	89,2	972.478	335.223	34,5	368.884	37,9	167.935	17,3	36.244	3,7	-	-	-	-	64.192	6,6
03.10.1999	1.137.543	977.755	86,0	959.647	315.756	32,9	324.688	33,8	215.518	22,5	57.123	6,0	-	-	-	-	46.562	4,9
24.11.2002	1.157.547	1.031.236	89,1	1.014.677	485.351	47,8	373.179	36,8	70.208	6,9	73.177	7,2	-	-	-	-	12.762	1,3
01.10.2006	1.204.859	1.025.942	85,2	1.004.901	394.149	39,2	363.379	36,2	96.915	9,6	90.383	9,0	-	-	-	-	22.698	2,3
28.09.2008	1.258.033	1.062.403	84,5	1.037.057	334.358	32,2	314.978	30,4	187.542	18,1	83.679	8,1	-	-	-	-	65.851	6,4
29.09.2013	1.278.675	1.036.180	81,0	1.013.998	310.345	30,6	279.998	27,6	190.601	18,8	97.487	9,6	48.105	4,7	45.285	4,5	27.019	2,7
15.10.2017	1.288.802	1.092.339	84,8	1.079.539	384.279	35,6	267.348	24,8	280.011	25,9	29.619	2,7	-	-	51.815	4,8	44.767	4,1
29.09.2019	1.292.902	1.042.486	80,6	1.027.276	434.783	42,3	204.679	19,9	168.565	16,4	112.607	11,0	-	-	78.760	7,7	17.751	1,7

8.6 Landtagswahlen 1945–2018

Wahl-termin	abge-gebene teilung Stimmen in %	gültige Stimmen										Sonstige absolut in % M. ¹⁾												
		insge-samt	ÖVP	SPÖ	FPÖ	Grüne	FRANK	NEOS	Sonstige															
		absolut in % M. ¹⁾	absolut in % M. ¹⁾	absolut in % M. ¹⁾	absolut in % M. ¹⁾	absolut in % M. ¹⁾	absolut in % M. ¹⁾	absolut in % M. ¹⁾	absolut in % M. ¹⁾	absolut in % M. ¹⁾	absolut in % M. ¹⁾	absolut in % M. ¹⁾												
25.11.1945	737.883	697.257	379.732	54,5	32	281.429	40,4	22	-	-	-	-	-	36.086	5,2	2								
09.10.1949	920.981	882.368	463.053	52,5	31	329.549	37,3	22	38.779	4,4	-	-	-	50.987	5,8	3								
17.10.1954	927.472	861.436	436.686	50,7	30	353.070	41,0	23	22.039	2,6	-	-	-	49.641	5,8	3								
10.05.1959	929.059	862.365	438.625	50,9	31	364.589	42,3	25	34.059	3,9	-	-	-	25.082	2,9	-								
25.10.1964	934.414	853.207	440.834	51,7	31	365.187	42,8	25	25.536	3,0	-	-	-	21.650	2,5	-								
19.10.1969	952.000	863.797	435.138	50,4	30	385.174	44,6	26	27.798	3,2	-	-	-	15.687	1,8	-								
09.06.1974	968.983	858.537	447.444	52,1	31	376.648	43,9	25	25.563	3,0	-	-	-	8.882	1,0	-								
25.03.1979	1.027.372	889.504	441.431	49,6	29	403.708	45,4	27	28.700	3,2	-	-	-	15.685	1,8	-								
16.10.1983	1.142.955	939.530	512.528	54,6	32	388.501	41,4	24	15.861	1,7	-	-	-	22.640	2,4	-								
16.10.1988	1.213.853	978.374	452.874	47,6	29	354.746	37,3	22	89.373	9,4	5	12.247	1,3	-	42.143	4,4	-							
16.05.1993	1.269.391	958.843	412.730	44,2	26	316.516	33,9	20	112.433	12,0	7	29.589	3,2	-	61.896	6,6	3							
22.03.1998	1.291.108	928.932	405.900	44,9	27	274.980	30,4	18	145.514	16,1	9	40.639	4,5	2	-	37.665	4,2	-						
30.03.2003	1.305.950	921.472	491.065	53,3	31	309.199	33,6	19	41.391	4,5	2	66.543	7,2	4	-	13.274	1,6	-						
09.03.2008	1.387.368	1.033.695	74,5	1.010.356	54,9	510	54,4	31	257.770	25,5	15	105.748	10,5	6	69.852	6,9	4	-	27.476	2,7	-			
03.03.2013	1.404.454	995.273	70,9	975.746	49,5	557	50,8	30	210.504	21,6	13	80.122	8,2	4	78.678	8,1	4	96.016	9,8	5	-	14.869	1,5	-
28.01.2018	1.386.356	922.807	66,6	908.339	45,0	812	49,6	29	217.289	23,9	13	134.085	14,8	8	58.401	6,4	3	-	46.801	5,2	3	951	0,1	-

¹⁾ M. = Mandate

8.7 Europawahlen 1996–2019

Wahl-termin	abge-gebene teilung Stimmen in %	gültige Stimmen										Sonstige absolut in %					
		insgesamt	ÖVP	SPÖ	FPÖ	Grüne	NEOS	Sonstige									
		absolut	in %	absolut	in %	absolut	in %	absolut	in %	absolut	in %	absolut	in %				
13.10.1996	1.123.075	836.010	74,4	796.544	284.092	35,7	233.350	29,3	183.851	23,1	41.979	5,3	-	53.272	6,7	-	
13.06.1999	1.140.076	718.977	63,1	685.171	247.736	36,2	221.034	32,3	136.843	20,0	50.446	7,4	-	29.112	4,2	-	
13.06.2004	1.186.012	649.922	54,8	627.526	235.928	37,6	209.939	33,5	25.491	4,1	59.534	9,5	-	96.634	15,4	-	
07.06.2009	1.266.289	716.568	56,6	697.068	245.252	35,2	161.843	23,2	86.902	12,5	48.497	7,0	-	154.574	22,2	-	
25.05.2014	1.284.727	702.716	54,7	673.844	222.078	33,0	154.919	23,0	128.076	19,0	75.257	11,2	50.085	7,4	43.429	6,5	-
26.05.2019	1.295.527	870.508	67,2	853.764	342.105	40,1	190.740	22,3	152.023	17,8	89.730	10,5	66.318	7,8	12.848	1,5	-

8.8 Bezirksbauernkammerwahl 2020

Bezirkswahlbehörde (Bezirksbauernkammer)	Wahlberechtigte	Wahlbeteiligung				Stimmen				gültige Stimmen				UBV absolut	M. ¹⁾
		in %	abgegeben	gültig	ungültig	absolut	M. ¹⁾	absolut	M. ¹⁾	absolut	M. ¹⁾	absolut	M. ¹⁾		
Anstetten	12.580	51,2	6.441	6.267	174	4.851	36	203	1	132	1	1	1	1.081	8
Baden ²⁾	-	-	-	-	-	-	24	-	-	-	-	-	-	-	-
Bruck a.d. Leitha	5.017	51,2	2.569	2.489	80	2.392	29	-	-	97	1	-	-	-	-
Gänsemdorf	8.098	54,7	4.430	4.250	180	3.947	36	124	1	179	1	-	-	-	-
Gmünd	7.433	41,8	3.110	2.800	310	2.511	34	-	-	289	4	-	-	-	-
Hollabrunn	8.693	59,7	5.189	5.003	186	4.642	40	153	1	208	1	-	-	-	-
Horn	6.581	66,6	4.386	4.264	122	4.033	33	133	1	98	-	-	-	-	-
Korneuburg	5.160	58,4	3.011	2.888	123	2.606	28	96	1	-	-	186	1	-	-
Krems	10.013	46,6	4.663	4.529	134	3.990	42	125	1	187	1	-	-	227	2
Lilienfeld	2.619	59,9	1.569	1.511	58	1.145	15	29	-	42	-	-	-	295	3
Melk	12.366	50,0	6.183	5.947	236	4.717	37	374	3	228	1	-	-	628	5
Mistelbach	12.498	54,0	6.746	6.623	123	6.089	44	109	-	196	1	-	-	229	1
Mödling ²⁾	-	-	-	-	-	-	15	-	-	-	-	-	-	-	-
Neunkirchen	6.950	56,5	3.925	3.755	170	3.389	31	254	2	112	1	-	-	-	-
Scheibbs	7.120	54,3	3.864	3.724	140	2.674	28	131	1	81	-	-	-	838	9
St. Pölten	11.575	49,0	5.675	5.305	370	4.883	43	268	2	154	1	-	-	-	-
Tullnerfeld	6.592	53,8	3.549	3.422	127	3.152	32	147	1	123	1	-	-	-	-
Waidhofen a.d. Thaya	6.178	51,6	3.190	3.016	174	2.541	29	372	4	103	1	-	-	-	-
Waidhofen a.d. Ybbs	3.462	62,0	2.145	2.034	111	1.495	18	-	-	-	-	-	-	539	6
Wr. Neustadt	6.853	49,2	3.375	3.144	231	2.724	30	286	3	134	1	-	-	-	-
Zwettl	12.540	53,6	6.720	6.544	176	5.548	39	301	2	139	1	-	-	556	4
Niederösterreich	152.328	53,0	80.740	77.515	3.225	67.329	663	3.105	24	2.502	17	186	1	4.393	38

¹⁾ M. = Mandate

²⁾ nur Anzahl der Mandate verfügbar

8.9 Landes-Landwirtschaftskammerwahl 2020

Bezirkswahlbehörde (Bezirksbauernkammer)	Wahlbe- teiligung		Stimmen		gültige Stimmen								
	Wahlbe- rechtigte	in %	abgegeben	gültig	ungültig	NÖ. Bauernbund		FB		SPÖ		UBV	
						absolut	in %	absolut	in %	absolut	in %	absolut	in %
Anstetten	12.580	51,2	6.440	6.161	279	4.769	77,4	199	3,2	130	2,1	1.063	17,3
Baden	3.584	55,0	1.970	1.954	16	1.824	93,3	13	0,7	28	1,4	89	4,6
Bruck a.d. Leitha	5.017	51,2	2.570	2.499	71	2.309	92,4	34	1,4	83	3,3	73	2,9
Gänsemdorf	8.098	54,7	4.430	4.262	168	3.874	90,9	96	2,3	153	3,6	139	3,3
Gründ	7.433	41,9	3.114	2.960	154	2.366	79,9	93	3,1	189	6,4	312	10,5
Hollabrunn	8.693	59,7	5.188	5.052	136	4.586	90,8	130	2,6	182	3,6	154	3,0
Horn	6.981	66,7	4.390	4.285	105	3.926	91,6	85	2,0	78	1,8	196	4,6
Korneuburg	5.160	58,4	3.013	2.914	99	2.578	88,5	92	3,2	47	1,6	197	6,8
Krems	10.013	46,5	4.659	4.530	129	3.960	87,4	131	2,9	186	4,1	253	5,6
Lilienfeld	2.619	59,9	1.570	1.528	42	1.152	75,4	28	1,8	42	2,7	306	20,0
Melk	12.366	49,9	6.176	5.943	233	4.721	79,4	343	5,8	230	3,9	649	10,9
Mistelbach	12.498	54,0	6.746	6.602	144	6.065	91,9	107	1,6	196	3,0	234	3,5
Mödling	1.516	49,1	745	743	2	694	93,4	14	1,9	12	1,6	23	3,1
Neunkirchen	6.950	56,5	3.928	3.770	158	3.260	86,5	158	4,2	96	2,5	256	6,8
Scheibbs	7.120	54,2	3.860	3.663	197	2.615	71,4	126	3,4	83	2,3	839	22,9
St. Pölten	11.575	49,0	5.677	5.506	171	4.737	86,0	144	2,6	121	2,2	504	9,2
Tullnerfeld	6.592	53,8	3.549	3.448	101	3.062	88,8	107	3,1	95	2,8	184	5,3
Waidhofen a.d. Thaya	6.178	51,6	3.189	3.028	161	2.434	80,4	267	8,8	89	2,9	238	7,9
Waidhofen a.d. Ybbs	3.462	61,9	2.143	2.062	81	1.503	72,9	25	1,2	24	1,2	510	24,7
Wr. Neustadt	6.853	49,3	3.381	3.204	177	2.647	82,6	224	7,0	110	3,4	223	7,0
Zwettl	12.540	53,6	6.720	6.466	254	5.421	83,8	319	4,9	137	2,1	589	9,1
Niederösterreich	157.428	53,0	83.458	80.580	2.878	68.503	85,0	2.735	3,4	2.311	2,9	7.031	8,7

8.10 Ergebnisse der Volksbegehren 2019 und 2020 nach Verwaltungsbezirken

Verwaltungsbezirk	„Bedingungsloses Grundeinkommen“ (18. 11. - 25. 11. 2019)				„Klimavolksbegehren“ (22. 6. - 29. 6. 2020)				
	Stimme- rechti- ge	gültige Eintra- gungen u. Unterst- erkl- rungen	gültige Eintra- gungen u. Unterst- erkl- rungen	Stimm- beteiligung in % (brutto)	Stimme- rechti- ge	gültige Eintra- gungen u. Unterst- erkl- rungen	gültige Eintra- gungen u. Unterst- erkl- rungen	Stimm- beteiligung in % (brutto)	
Krems a.d. Donau	18.080	141	44	1,0	18.007	704	431	1.135	6,3
St. Pölten	39.483	396	84	1,2	39.655	1.574	899	2.473	6,2
Waidhofen a.d. Ybbs	8.875	70	15	0,8	8.862	396	208	604	6,8
Wr. Neustadt	31.410	265	71	3,36	31.613	987	495	1.482	4,7
Amstetten	90.458	602	141	7,43	90.540	3.460	1.363	4.823	5,3
Baden	106.961	830	203	1,033	107.241	4.867	1.987	6.854	6,4
Bruck a.d. Leitha	73.008	384	151	5,35	73.266	2.723	1.165	3.888	5,3
Gänsemdorf	78.380	421	160	5,81	78.516	2.379	1.111	3.490	4,4
Gmünd	30.362	246	44	2,90	30.326	1.030	432	1.462	4,8
Hollabrunn	41.381	239	62	3,01	41.394	1.550	664	2.214	5,3
Horn	25.503	133	43	1,76	25.593	920	375	1.295	5,1
Korneuburg	69.868	444	160	6,04	69.895	3.426	1.686	5.112	7,3
Krems (Land)	45.959	285	63	3,48	45.903	1.835	870	2.705	5,9
Lilienfeld	20.034	131	36	1,67	19.961	826	309	1.135	5,7
Melk	61.585	360	89	4,49	61.670	2.251	906	3.157	5,1
Mistelbach	60.826	366	96	4,62	60.763	2.543	1.151	3.694	6,1
Mödling	89.593	800	250	1,050	89.656	5.789	2.423	8.212	9,2
Neunkirchen	67.727	479	106	5,85	67.648	2.604	830	3.434	5,1
St. Pölten (Land)	101.511	916	228	1,144	101.671	4.862	2.462	7.324	7,2
Scheibbs	32.878	256	52	3,08	32.930	1.210	533	1.743	5,3
Tulln	78.817	593	182	7,75	79.105	3.877	1.734	5.611	7,1
Waidhofen a.d. Thaya	21.832	150	29	1,79	21.800	635	354	989	4,5
Wr. Neustadt (Land)	60.455	365	110	4,75	60.556	2.337	820	3.157	5,2
Zwettl	35.246	178	29	2,07	35.208	986	453	1.439	4,1
Niederösterreich	1.290.262	9.050	2.448	11,498	1.291.779	53.771	23.661	77.432	6,0
Österreich	6.381.700	55.179	14.760	69,939	1,1 6.382.377	265.887	114.703	380.590	6,0

8.10 Ergebnisse der Volksbegehren 2019 und 2020 nach Verwaltungsbezirken

Verwaltungsbezirk	„Smoke - NEIN“ (22. 6. - 29. 6. 2020)					„Smoke - JA“ (22. 6. - 29. 6. 2020)				
	Stimm- rechti- ge	gültige Eintra- gungen	Unterstüt- zungen	gültige Eintra- gungen u. Unterst.erk- l.	Stimm- beteiligung in % (brutto)	Stimm- rechti- ge	gültige Eintra- gungen	Unterstüt- zungen	gültige Eintra- gungen u. Unterst.erk- l.	Stimm- beteiligung in % (brutto)
Krems a.d. Donau	18.007	348	93	441	2,4	18.007	56	42	98	0,5
St. Pölten	39.655	630	187	817	2,1	39.655	163	125	288	0,7
Waidhofen a.d. Ybbs	8.862	161	29	190	2,1	8.862	9	19	28	0,3
Wr. Neustadt	31.613	404	116	520	1,6	31.613	79	120	199	0,6
Anstetten	90.540	1.372	348	1.720	1,9	90.540	194	196	390	0,4
Baden	107.241	1.962	545	2.507	2,3	107.241	352	613	965	0,9
Bruck a.d. Leitha	73.266	991	295	1.286	1,8	73.266	281	467	748	1,0
Gänserndorf	78.516	911	339	1.250	1,6	78.516	287	450	737	0,9
Gmünd	30.326	315	125	440	1,5	30.326	87	126	213	0,7
Hollabrunn	41.394	532	163	695	1,7	41.394	118	181	299	0,7
Horn	25.593	330	87	417	1,6	25.593	51	78	129	0,5
Korneuburg	69.895	1.394	382	1.776	2,5	69.895	251	270	521	0,7
Krems (Land)	45.903	619	192	811	1,8	45.903	110	87	197	0,4
Lilienfeld	19.961	237	63	300	1,5	19.961	40	90	130	0,7
Melk	61.670	808	235	1.043	1,7	61.670	191	131	322	0,5
Mistelbach	60.763	806	255	1.061	1,7	60.763	180	269	449	0,7
Mödling	89.656	2.595	597	3.192	3,6	89.656	374	286	660	0,7
Neunkirchen	67.648	959	240	1.199	1,8	67.648	269	259	528	0,8
St. Pölten (Land)	101.671	1.970	562	2.532	2,5	101.671	321	346	667	0,7
Scheibbs	32.930	411	90	501	1,5	32.930	82	63	145	0,4
Tulln	79.105	1.724	438	2.162	2,7	79.105	284	272	556	0,7
Waidhofen a.d. Thaya	21.800	260	76	336	1,5	21.800	46	47	93	0,4
Wr. Neustadt (Land)	60.556	795	208	1.003	1,7	60.556	193	206	399	0,7
Zwettl	35.208	359	105	464	1,3	35.208	99	128	227	0,6
Niederösterreich	1.291.779	20.893	5.770	26.663	2,1	1.291.779	4.117	4.871	8.988	0,7
Österreich	6.382.377	112.358	28.168	140.526	2,2	6.382.377	16.502	16.763	33.265	0,5

8.10 Ergebnisse der Volksbegehren 2019 und 2020 nach Verwaltungsbezirken

Verwaltungsbezirk	„EURATOM-Aussstieg Österreichs“ (22. 6. - 29. 6. 2020)				„Asyl europarecht umsetzen“ (22. 6. - 29. 6. 2020)				
	Stimme- rechti- ge	gültige Eintra- gungen	Unterstüt- zungen	Stimm- beteiligung in % (brutto)	Stimme- rechti- ge	gültige Eintra- gungen	Unterstüt- zungen	Stimm- beteiligung in % (brutto)	
Krems a.d. Donau	18.007	258	66	1,8	18.007	160	219	379	2,1
St. Pölten	39.655	488	119	1,5	39.655	313	371	684	1,7
Waidhofen a.d. Ybbs	8.862	122	18	1,6	8.862	79	117	196	2,2
Wr. Neustadt	31.613	222	68	0,9	31.613	165	301	466	1,5
Amstetten	90.540	1.211	239	1,6	90.540	637	1.038	1.675	1,9
Baden	107.241	1.409	339	1,7	107.241	897	1.583	2.480	2,3
Bruck a.d. Leitha	73.266	786	262	1,4	73.266	473	988	1.461	2,0
Gänsemdorf	78.516	762	289	1,3	78.516	416	946	1.362	1,7
Gmünd	30.326	346	91	1,4	30.326	176	251	427	1,4
Hollabrunn	41.394	474	135	1,5	41.394	231	482	713	1,7
Horn	25.593	275	48	1,3	25.593	154	292	446	1,7
Korneuburg	69.895	1.010	229	1,8	69.895	585	1.054	1.639	2,3
Krems (Land)	45.903	579	133	1,6	45.903	293	567	860	1,9
Lilienfeld	19.961	220	45	1,6	19.961	118	231	349	1,7
Melk	61.670	775	181	1,6	61.670	398	767	1.165	1,9
Mistelbach	60.763	714	199	1,5	60.763	366	795	1.161	1,9
Mödling	89.656	1.613	334	2,2	89.656	1.132	1.886	3.018	3,4
Neunkirchen	67.648	817	169	1,5	67.648	476	671	1.147	1,7
St. Pölten (Land)	101.671	1.593	376	1,9	101.671	945	1.537	2.482	2,4
Scheibbs	32.930	373	87	1,4	32.930	219	304	523	1,6
Tulln	79.105	1.254	260	1,9	79.105	813	1.120	1.933	2,4
Waidhofen a.d. Thaya	21.800	222	62	1,3	21.800	110	237	347	1,6
Wr. Neustadt (Land)	60.556	616	162	1,3	60.556	362	715	1.077	1,8
Zwettl	35.208	378	73	1,3	35.208	167	241	408	1,2
Niederösterreich	1.291.779	16.517	3.984	1,6	1.291.779	9.685	16.713	26.398	2,0
Österreich	6.382.377	81.774	18.708	1,6	6.382.377	54.160	80.927	135.087	2,1

Begriffe und Definitionen

A

- Abgestimmte Erwerbsstatistik (AEST)** Die Abgestimmte Erwerbsstatistik ist eine jährlich für den Stichtag 31.10. auf der Basis von Administrativdaten erstellte Statistik zu Merkmalen der ökonomischen Aktivität der österreichischen Wohnbevölkerung. Sie ermöglicht die jährliche Zählung von Erwerbstätigen, Arbeitslosen und Nicht-Erwerbspersonen auf Gemeindeebene. Erwerbstätig ist, wer 15 Jahre und älter ist und innerhalb des Referenzzeitraumes mindestens eine Stunde gegen Entgelt oder im Betrieb eines Familienangehörigen mithelfend gearbeitet (aktiv erwerbstätig) oder eine selbständige oder unselbständige Beschäftigung nur temporär nicht ausgeübt hat (temporär abwesend). Bei Erwerbspendlern liegen Wohn- und Arbeitsort bzw. die Ausbildungseinrichtung in verschiedenen Gemeinden. Vom Standpunkt des Wohnortes aus betrachtet sind es Auspendler, vom Standpunkt des Arbeitsortes Einpendler. Kap. 2.1
- Alkoholisierter Beteiligte** Personen, die bei einem Unfall beteiligt waren und bei denen eine Beeinträchtigung durch Alkohol gemäß § 5 Abs. 1 StVO oder eine Überschreitung des im § 14 Abs. 8 FSG festgelegten Blut- oder Atemalkoholgrenzwertes festgestellt wurde, einschließlich jener Personen, die eine Untersuchung auf Alkoholbeeinträchtigung verweigerten. Kap. 5.3
- Anzeigepflichtige Infektionskrankheiten** Bei anzeigepflichtigen Infektionskrankheiten handelt es sich um bestimmte übertragbare Infektionen, die an die (Wohnsitz-)Bezirksverwaltungsbehörde bzw. das (Wohnsitz-)Magistrat gemeldet werden müssen. In erster Linie wurde diese Meldepflicht geschaffen, um bei schweren Infektionskrankheiten eine Ausbreitung rechtzeitig verhindern zu können. Kap. 3.1
- Gesetzliche Grundlagen der Tabelle 3.1.7 sind:
- Epidemiegesetz 1950 (BGBl. Nr. 186/1950; idgF)
 - Tuberkulosegesetz 1968 (BGBl. Nr. 127/1968)
 - Verordnung der Bundesministerin für Gesundheit betreffend anzeigepflichtige übertragbare Krankheiten 2015, BGBl. II Nr. 224/2015 idgF

Arbeiterkammerwahl	Nachstehend die vollen Listenbezeichnungen zu den in den Tabellen angeführten Abkürzungen: AUGE/UG Alternative, Grüne und Unabhängige GewerkschafterInnen BM Bündnis Mosaik FA-FPÖ Freiheitliche Arbeitnehmer – FPÖ FSG Fraktion Sozialdemokratischer GewerkschafterInnen GGN Grüne GewerkschafterInnen NÖ GLB Gewerkschaftlicher Linksblock KOMintern Kommunistische Gewerkschaftsinitiative – International LP Liste Perspektive NÖAAB-FCG Fraktion Christlicher Gewerkschafterinnen und Gewerkschafter	Kap. 8
Arbeitskräftepotenzial	Summe von unselbständig Beschäftigten und Arbeitslosen (Arbeitnehmer bzw. Arbeitnehmerinnen).	Kap. 4.6
Arbeitslose, vorgemerkte	sind beim Arbeitsmarktservice zum Zweck der Arbeitsvermittlung registrierte Personen, die nicht in Beschäftigung oder Ausbildung (Schulung) stehen. Die regionale Zuordnung erfolgt nach dem Wohnort der oder des Arbeitslosen.	Kap. 4.6
Arbeitslosenquote	Prozentanteil der Arbeitslosen am Arbeitskräftepotenzial .	Kap. 4.6
Ausgleichszulage	Die Ausgleichszulage soll jedem Pensionsbezieher bzw. jeder Pensionsbezieherin – mit gewöhnlichem Aufenthalt im Inland – unter Bedachtnahme auf die jeweiligen Familien- und Einkommensverhältnisse ein Mindesteinkommen sichern. Wenn das Gesamteinkommen (Bruttopension, sonstige Nettoeinkünfte und eventuelle Unterhaltsansprüche) einen bestimmten Betrag – den so genannten Richtsatz – nicht erreicht, gebührt über Antrag die Differenz als Ausgleichszulage.	Kap. 3.3
B		
Bedarfsorientierte Mindestsicherung	Die Bedarfsorientierte Mindestsicherung (BMS) wurde mit 1. September 2010 eingeführt. Die gesetzlichen Grundlagen für die Bedarfsorientierte Mindestsicherung bilden das NÖ Mindestsicherungsgesetz (NÖ MSG), die NÖ Mindeststandardverordnung (NÖ MSV) und die Verordnung über die Berücksichtigung von Eigenmitteln. Sie ist als Unterstützung für Menschen zu verstehen, die in eine finanzielle Notlage geraten sind und ihren Lebensunterhalt mit eigenen Mitteln (Einkommen und Vermögen) nicht mehr abdecken können. Die BMS ist eine sozialhilferechtliche Leistung des Landes Niederösterreich.	Kap. 3.3

Beschäftigte	Dieser Begriff umfasst alle Beschäftigungsverhältnisse von aktiv erwerbstätigen Personen. Personen in Grundwehrdienst, Ausbildungsdienst und Zivildienst sind in der Gruppe der Beschäftigten nicht enthalten.	Kap. 4.3 Kap. 4.4 Kap. 4.6
Begünstigte Behinderte	Personen, welche aufgrund eines Bescheides des Sozialministeriumservice – Landesstelle Niederösterreich einen Behinderungsgrad von mindestens 50 Prozent erreichen.	Kap. 3.3
Beschäftigungsdauer	Hier wird nach ganz- und nichtganzjährigen Beschäftigten unterschieden, wobei das Kriterium für eine ganzjährige Beschäftigung bei einer Bezugsdauer von mehr als 334 Tagen (d. h. 11 Monaten) liegt.	Kap. 6.2
Betreuungseinrichtung, institutionelle	Einrichtung zur Betreuung von Kindern, die folgende Kriterien erfüllt: regelmäßige, ganzjährige Kinderbetreuung durch ausgebildetes Personal, betrieben mit öffentlicher Förderung, ohne Anwesenheit der Eltern, an mindestens 30 Wochen pro Jahr und an mindestens 4 Tagen und mindestens 15 Stunden pro Woche.	Kap. 7.1
Betriebserlöse	Umsatzerlöse auf Ebene der fachlichen Einheit; beinhalten die Summe der in Rechnung gestellten Beträge (ohne Umsatzsteuer). Erlösschmälerungen wie Skonti, Rabatte usw. wurden abgezogen. In den Erlösen sind alle Steuern und Abgaben (mit Ausnahme der Umsatzsteuer) sowie alle anderen Aufwendungen wie Transport, Porto usw., die den Kunden berechnet wurden, inkludiert. Eigenverbrauch ist wie Verkauf zu behandeln.	Kap. 4.4
Betriebsstandorte, aktive	Die Anzahl der Betriebsstandorte ergibt sich aus der Mitgliederzahl der Kammer-, Sparten- und Fachgruppen abzüglich ruhender Mitgliedschaften und Verpächter, zuzüglich Filialen. Da ein Kammermitglied Berechtigungen in mehreren Fachgruppen bzw. Sparten haben kann, sind die Summen der Betriebsstandorte nach Fachgruppen und Sparten höher als die Zahl der Betriebsstandorte nach Kammermitgliedern.	Kap. 4.1 Kap. 4.3 Kap. 4.4
Betten, systemisierte	Anzahl der Betten in Krankenanstalten, die durch eine sanitätsbehördliche Bewilligung festgelegt sind (Stand 31. 12. des Erhebungsjahres).	Kap. 3.1
Betten, tatsächlich aufgestellte	Anzahl der Betten, die der Abteilung/Fachstation mindestens sechs Monate im Jahr zur Verfügung stehen.	Kap. 3.1
Bettenbelagstage	Anzahl der Tage, die Patienten und Patientinnen auf der Abteilung/Fachstation verbringen (Mitternachtsaufenthalte).	Kap. 3.1

Bevölkerungsdichte	Einwohner pro km ² .	Kap. 1.1
Bruttoinlandsprodukt (BIP)	entspricht der Bruttowertschöpfung , jedoch inklusive Mehrwertsteuer und Importabgaben, aber ohne imputierte Bankdienstleistungen.	Kap. 4.1
Bruttoregionalprodukt (BRP)	Regionale Entsprechung zum Bruttoinlandsprodukt . Es beschreibt den im Rahmen ihrer wirtschaftlichen Tätigkeit geschaffenen Wert der in der Region ansässigen Einheiten.	Kap. 4.1
Bruttowertschöpfung	zu Herstellungspreisen . Ergibt sich aus dem Gesamtwert jener Waren und Dienstleistungen, die im Produktionsprozess von den Einheiten in einem Gebiet erzeugt werden. Von diesem Wert werden die verbrauchten, verarbeiteten oder umgewandelten Waren oder Dienstleistungen abgezogen. Brutto bedeutet, dass Abschreibungen noch nicht abgezogen wurden.	Kap. 4.1
Bundesforste und sonstige Wälder	Wälder der Bundesforste sowie Kirchenwälder (Wälder im Eigentum von Religionsgemeinschaften, Pfarren, Mesnereien, geistlichen Orden und kirchlichen Vereinen).	Kap. 4.2
Bundespflegegeld	Das Bundespflegegeldgesetz (BPGG) hat das Ziel, durch die Gewährung von Pflegegeld pflegebedürftigen Menschen die Möglichkeit zu bieten, sich die notwendige Betreuung und Hilfe zu sichern. Das Pflegegeld soll Mehraufwendungen pauschal abgelten und dazu beitragen, auch als pflegebedürftiger Mensch ein selbstbestimmtes und nach den persönlichen Bedürfnissen orientiertes Leben zu führen.	Kap. 3.3

D

Dauersiedlungsraum (DSR)	Der Dauersiedlungsraum umfasst nach STATISTIK AUSTRIA den für Landwirtschaft, Siedlung und Verkehrsanlagen verfügbaren Raum. Datenquelle für die Dauersiedlungsraumabgrenzung sind die CORINE-Landnutzungsdaten 2006 sowie die Bevölkerungs- und Beschäftigtendaten 2011 auf der Grundlage von 250-m-Rastereinheiten. Der Dauersiedlungsraum besteht aus einem Siedlungsraum mit den Nutzungskategorien städtisch geprägte Flächen, Industrie- und Gewerbeflächen und aus einem besiedelbaren Raum mit den Nutzungskategorien Ackerflächen, Dauerkulturen, Grünland, heterogene landwirtschaftliche Flächen, Abbauflächen und den künstlich angelegten nicht landwirtschaftlich genutzten Flächen (z. B. städtische Grünflächen, Sport- und Freizeitflächen).	Kap. 1.1
Durchschnittliche jährliche Veränderungsrate	Die durchschnittliche jährliche Veränderungsrate ist das geometrische Mittel aller Veränderungsraten.	Kap. 2.2

- Durchschnittspreise für Baugrundstücke, Häuser und Wohnungen (Immobilien-Durchschnittspreise)** Die Immobilien-Durchschnittspreise bilden das durchschnittliche Preisniveau bzw. den durchschnittlichen Wert von Immobilien in Österreich auf regionaler Ebene ab. Die Datengrundlage bilden die von Privathaushalten getätigten Käufe von Häusern, Wohnungen und Grundstücken. Für Häuser und Wohnungen liegen Ergebnisse auf Bezirksebene, unterteilt in neun Größenkategorien, vor. Bei Grundstücken werden neben Bezirksdurchschnittspreisen auch Gemeindedurchschnittspreise veröffentlicht. Alle Ergebnisse sind geometrische Mittel. Die Durchschnittspreise wurden auf Basis von Transaktionsdaten von 2014–2018 berechnet. Transaktionen vor 2018 werden an das Preisniveau 2018 angepasst. Bei geringem Transaktionsaufkommen werden die Durchschnitte über Gemeindegruppen gebildet. Kap. 2.3
- E**
- Eheschließungen** Die Aufarbeitung der Eheschließungen erfolgt seit 1. November 2014 auf Basis der laufend vom [Zentralen Personenstandsregister](#) übermittelten Daten. Darin sind ab 2015 auch im Ausland stattfindende Eheschließungen von Personen mit Wohnsitz in Österreich erfasst. Die Veröffentlichung erfolgt nach dem gemeinsamen Wohnort des Paares, bei Fehlen eines solchen nach dem Wohnort des Bräutigams, wenn der Bräutigam keinen Wohnsitz in Österreich hat, nach dem Wohnsitz der Braut. Davor wurde die Eheschließung am Wohnsitz des Bräutigams gezählt. Kap. 2.2
- Einkommen, Median** Mittlerer Wert der nach der Größe geordneten Einkommen der ganzjährig Beschäftigten. Bei gerader Anzahl wird das arithmetische Mittel der beiden mittleren Werte genommen. Das bedeutet, dass 50 Prozent der Fälle ein geringeres und 50 Prozent ein höheres Einkommen haben. Kap. 6.2
- Einkommen, Mittelwert** Summe der Einkommen dividiert durch die Anzahl der Lohnsteuerpflichtigen. Zur Berechnung werden nur Fälle mit ganzjähriger Beschäftigungsdauer herangezogen. Kap. 6.2
- Einkommen, verfügbares** Das Konto der sekundären Einkommensverteilung (Ausgabenkonzept) bildet die Umverteilung des (Primär-)Einkommens durch monetäre Transfers ab. Auf der Aufkommenseite setzt sich das Konto aus dem Primäreinkommen, den monetären Sozialleistungen und den sonstigen laufenden Transfers und auf der Verwendungsseite aus den Einkommens- und Vermögenssteuern, Sozialbeiträgen und sonstigen laufenden Transfers zusammen. Der Saldo des sekundären Einkommensverteilungskontos ist das Verfügbare Einkommen (nach Ausgabenkonzept) der in einem Bundesland ansässigen privaten Haushalte (Wohnortprinzip). Kap. 4.1

Erhebungs- (Berichts)gemeinde	Städte und Gemeinden, die Gästenächtigungen an STATISTIK AUSTRIA melden.	Kap. 4.5
Ertragsanteile	der Gemeinden an den gemeinschaftlichen Bundesabgaben. Die Erträge der gemeinschaftlichen Bundesabgaben werden gemäß Finanzausgleichsgesetz (FAG) zwischen dem Bund, den Ländern und den Gemeinden nach einem im FAG festgelegten Schlüssel in bestimmten und nach Abgabearart verschiedenen Hundertsatzverhältnissen aufgeteilt.	Kap. 6.1
Erwerbsspendler	siehe Abgestimmte Erwerbsstatistik	Kap. 2.1
Erwerbspersonen	Erwerbspersonen sind die Summe aus Erwerbstätigen (nach dem Labour-Force-Konzept – LFK) und Arbeitslosen. Als erwerbstätig werden alle Personen definiert, die in der Woche vor der Befragung zumindest eine Stunde gegen Bezahlung oder als Selbständige oder mithelfende Familienangehörige gearbeitet haben oder zwar einen Arbeitsplatz hatten, aber wegen Urlaub, Krankheit usw. nicht gearbeitet haben. Eine wöchentliche Arbeitszeit von 32 und mehr Wochenstunden gilt als Vollzeitbeschäftigung, 12 bis 31 Stunden als Teilzeitbeschäftigung, 11 Stunden und weniger als geringfügige Beschäftigung. Personen in Umschulung, die ein noch aufrechtes Arbeitsverhältnis haben oder beim Arbeitsmarktservice sozialversichert sind, gelten als voll erwerbstätig. Frauen in Mutterschutz bzw. Personen in Elternkarenz gelten als voll erwerbstätig, wenn sie zuvor erwerbstätig waren, Präsenz- und Zivildienstler werden eigens erfasst.	Kap. 2.1
Erwerbstätige	siehe Erwerbspersonen	Kap. 2.1
F		
Familie	Nach dem Kernfamilien-Konzept der Vereinten Nationen bilden Ehepaare oder Lebensgemeinschaften mit oder ohne Kinder bzw. Elternteile mit Kindern eine Familie. Kinder sind alle mit ihren beiden Eltern oder einem Elternteil im selben Haushalt lebenden leiblichen, Stief- und Adoptivkinder, die ohne eigene Partner im Haushalt leben und selbst noch keine Kinder haben – ohne Rücksicht auf Alter und Berufstätigkeit.	Kap. 2.1
Fruchtbarkeitsziffer, allgemeine	Anzahl der Lebendgeborenen auf 1.000 Frauen im Alter von 15 bis unter 45 Jahren.	Kap. 2.2
G		
Ganzjährige Bezüge	Das Kriterium für ganzjährige Bezüge ist eine Bezugsdauer von mehr als 334 Tagen (d. h. 11 Monate) im Jahr.	Kap. 6.2
Gebäude	Freistehende oder klar gegeneinander abgegrenzte Baulichkeiten mit einer verbauten Fläche von mindestens 20 m ² .	Kap. 2.3

Gebietsstand, 1. 1. 2017, 31. 12. 2016	Mit 1. 1. 2017 wurde der Verwaltungsbezirk Wien-Umgebung aufgelöst und die Gemeinden in die Bezirke Bruck a.d. Leitha, Korneuburg, St. Pölten (Land) und Tulln eingegliedert (LGBl. Nr. 4/2016). Bezirkstabellen und -grafiken ohne Ausweisung von Wien-Umgebung beziehen sich ausschließlich auf den ab 1. 1. 2017 gültigen Gebietsstand, jene mit Werten für Wien-Umgebung auf den Gebietsstand bis zum 31. 12. 2016. Ist es zum besseren Verständnis notwendig, erfolgt eine entsprechende Kennzeichnung. Wo es möglich war, wurden Daten, die vor 2017 erhoben wurden, auf den neuen Gebietsstand umgerechnet.	Kap. 1–8
Geburtenziffer	Lebendgeborene bezogen auf 1.000 Einwohner.	Kap. 2.2
Gefährdungsabklärung	Die Einschätzung, ob das Wohl eines Kindes gefährdet ist, d. h. ob es z. B. misshandelt, gequält, vernachlässigt oder sexuell missbraucht wurde, beruht auf einem komplexen Prozess, der gesetzlich geregelt wird. Um eine möglichst sichere Beurteilung im Einzelfall gewährleisten zu können, wird daher eine zweite Fachkraft herangezogen, wenn dies für den Kinderschutz erforderlich ist. Dies ist der Fall, wenn viele Beteiligte involviert sind, widersprüchliche Angaben gemacht werden, die Sachlage sehr komplex und unklar und das Gefährdungsrisiko für das Kind hoch ist. Ist die Sachlage offensichtlich, genügt für die Beurteilung eine Fachkraft. Ebenso wird zur Hilfeplanung erforderlichenfalls eine weitere Fachkraft nach dem Vier-Augen-Prinzip beigezogen.	Kap. 3.3
Gemeindeabgaben insgesamt	sind die Summe aller Steuern und Abgaben, die von der Gemeinde eingehoben werden (Grundsteuer A und B , Kommunalsteuer , Verwaltungsabgabe, Fremdenverkehrsabgabe, Lustbarkeitsabgabe, Interessentenbeiträge von Grundstückseigentümern und Anrainern und sonstige Gemeindeabgaben).	Kap. 6.1
Gemeindenamen	Namensbezeichnung laut NÖ Landesgesetz LGBl 1030-0 „Gesetz über die Gliederung des Landes Niederösterreich in Gemeinden“.	Kap. 2.1 Kap. 2.2 Kap. 4.5 Kap. 6.1 Kap. 8.1
Gemeindewälder	Wald im ausschließlichen Eigentum politischer Gemeinden (Gemeinde-Vermögenswald: zum Stammvermögen gehörender Wald, der nicht unmittelbar von den Gemeindemitgliedern, sondern über den Gemeindehaushalt zugunsten des Gemeindevermögens genutzt wird).	Kap. 4.2

Gemeinschaftswälder Waldzusammenschlüsse, die auf alte Nutzungsgemeinschaften zurückgehen und als regulierte oder nicht regulierte Agrargemeinschaften den Landesflurverfassungsgesetzen unterliegen (Agrargemeinschaften, Urhausbesitz, Nachbarschaften, Interessenschaften, Gemeindegutswälder) oder Genossenschaften, die Eigentumszusammenschlüsse zwecks gemeinsamer Waldbewirtschaftung darstellen (Eigentums-genossenschaften). Nicht erfasst sind hier Waldgenossenschaften (Verbände) ohne Zusammenschluss oder sonstige Genossenschaften mit Waldbesitz. Sie zählen zu Eigentums-, Privat- oder Kirchenwald. Kap. 4.2

Gesamtfuchtbarkeitsrate Anzahl der lebendgeborenen Kinder, die eine Frau zur Welt bringen würde, wenn im Laufe ihres Lebens dieselben altersspezifischen Fertilitätsverhältnisse herrschen würden wie im betreffenden Kalenderjahr. Kap. 2.2

Grundsteuer A, B Ausschließliche **Gemeindeabgabe**, für die im jeweiligen Gemeindegebiet gelegenen land- und forstwirtschaftlichen Betriebe (Grundsteuer A) sowie alle anderen Grundstücke (Grundsteuer B). Kap. 6.1

H

Harmonisierter Verbraucherpreisindex (HVPI) siehe **Verbraucherpreisindex** Kap. 4.7

Hauptregion Die Einteilung Niederösterreichs in die fünf Hauptregionen Industrieviertel, Mostviertel, NÖ-Mitte, Waldviertel und Weinviertel geht auf die flächendeckende Einführung der Regionalen Entwicklungsverbände bzw. Regionalmanagements im Jahr 2001 zurück. Die historisch gewachsene Einteilung Niederösterreichs in vier Viertel ist davon nicht betroffen. Kap. 1.1

Hauptwohnsitz Der Hauptwohnsitz eines Menschen ist an jener Unterkunft begründet, an der er sich in der erweislichen oder aus den Umständen hervorgehenden Absicht niedergelassen hat, diese zum Mittelpunkt seiner Lebensbeziehungen zu machen; trifft diese sachliche Voraussetzung bei einer Gesamtbetrachtung der beruflichen, wirtschaftlichen und gesellschaftlichen Lebensbeziehungen eines Menschen auf mehrere Wohnsitze zu, so hat er jenen als Hauptwohnsitz zu bezeichnen, zu dem er das überwiegende Naheverhältnis hat (§ 1 Abs. 7 MeldeG). Der Hauptwohnsitz wird von der Person selbst angegeben. Kap. 2.3

Häuserpreisindex Der Häuserpreisindex bildet die Entwicklung der Kaufpreise von Wohnimmobilien in ganz Österreich ab. Grundlage der Erhebung sind die von Privathaushalten getätigten Käufe von neuen und bestehenden Häusern und Wohnungen. Kap. 4.7

Herstellungspreis	ist der Betrag, den der Käufer dem Produzenten pro Einheit der Ware oder Dienstleistung zahlt, zuzüglich dafür gewährter Subventionen, abzüglich zu zahlender Gütersteuern.	Kap. 4.1																																																
Hort	Einrichtung zur Betreuung von Kindern, die der allgemeinen Schulpflicht unterliegen, außerhalb der Schule durch eigene Hortpädagoginnen und Hortpädagoginnen.	Kap. 7.1																																																
I																																																		
Index	ist eine Messzahl (Vergleichszahl), die es ermöglichen soll, Unterschiede zwischen Perioden festzustellen. Die jeweiligen Werte werden als Prozentpunkte eines Basisjahres ausgedrückt. Beispiele dafür sind: Verbraucherpreisindex , Baupreisindex , Tariflohnindex .	Kap. 4.7																																																
Index für eigentümergeutztes Wohnen	Der Preisindex für selbst genutztes Wohneigentum (Owner Occupied Housing Price Index/OOH PI) bildet die Preisentwicklung von Kauf und Eigentum an Wohnraum ab. Der Abdeckungsbereich erstreckt sich vom Kauf von neuem und bestehendem Wohnraum bis zu den Kosten der Erhaltung in Form von Renovierung, Reparatur und Instandhaltung sowie Versicherungen. Im Gegensatz zum Häuserpreisindex werden bei diesem Index konzeptgemäß nur jene Käufe von Wohnraum berücksichtigt, die neu in den Haushaltssektor hinzukommen, also keine Transaktionen zwischen Haushalten.	Kap. 4.7																																																
Interessentenbeiträge	Geldmäßige Eigenleistungen von Interessenten zu Projekten der Gemeinde (z. B. Beitrag eines Landwirtes zur Errichtung eines Güterwegs).	Kap. 6.1																																																
K																																																		
Katastralgemeinde	Diejenigen Teile der Erdoberfläche, die im Grenzkataster oder im Grundsteuerkataster als solche namentlich bezeichnet sind (§ 7 VermG). Eine oder mehrere Katastralgemeinde(n) bilden eine politische Gemeinde.	Kap. 1.1																																																
KFZ-Kennzeichen (als Verwaltungsbezirk)	<table border="0" style="width: 100%;"> <tr> <td style="width: 33%;">KS</td> <td style="width: 33%;">Krems a.d. Donau</td> <td style="width: 33%;">KR</td> <td style="width: 33%;">Krems (Land)</td> </tr> <tr> <td>P</td> <td>St. Pölten</td> <td>LF</td> <td>Lilienfeld</td> </tr> <tr> <td>WY</td> <td>Waidhofen a.d. Ybbs</td> <td>ME</td> <td>Melk</td> </tr> <tr> <td>WN</td> <td>Wr. Neustadt</td> <td>MI</td> <td>Mistelbach</td> </tr> <tr> <td>AM</td> <td>Amstetten</td> <td>MD</td> <td>Mödling</td> </tr> <tr> <td>BN</td> <td>Baden</td> <td>NK</td> <td>Neunkirchen</td> </tr> <tr> <td>BL</td> <td>Bruck a.d. Leitha</td> <td>PL</td> <td>St. Pölten (Land)</td> </tr> <tr> <td>GF</td> <td>Gänserndorf</td> <td>SB</td> <td>Scheibbs</td> </tr> <tr> <td>GD</td> <td>Gmünd</td> <td>TU</td> <td>Tulln</td> </tr> <tr> <td>HL</td> <td>Hollabrunn</td> <td>WT</td> <td>Waidhofen a.d. Thaya</td> </tr> <tr> <td>HO</td> <td>Horn</td> <td>WB</td> <td>Wr. Neustadt (Land)</td> </tr> <tr> <td>KO</td> <td>Korneuburg</td> <td>ZT</td> <td>Zwettl</td> </tr> </table>	KS	Krems a.d. Donau	KR	Krems (Land)	P	St. Pölten	LF	Lilienfeld	WY	Waidhofen a.d. Ybbs	ME	Melk	WN	Wr. Neustadt	MI	Mistelbach	AM	Amstetten	MD	Mödling	BN	Baden	NK	Neunkirchen	BL	Bruck a.d. Leitha	PL	St. Pölten (Land)	GF	Gänserndorf	SB	Scheibbs	GD	Gmünd	TU	Tulln	HL	Hollabrunn	WT	Waidhofen a.d. Thaya	HO	Horn	WB	Wr. Neustadt (Land)	KO	Korneuburg	ZT	Zwettl	Kap. 1–8
KS	Krems a.d. Donau	KR	Krems (Land)																																															
P	St. Pölten	LF	Lilienfeld																																															
WY	Waidhofen a.d. Ybbs	ME	Melk																																															
WN	Wr. Neustadt	MI	Mistelbach																																															
AM	Amstetten	MD	Mödling																																															
BN	Baden	NK	Neunkirchen																																															
BL	Bruck a.d. Leitha	PL	St. Pölten (Land)																																															
GF	Gänserndorf	SB	Scheibbs																																															
GD	Gmünd	TU	Tulln																																															
HL	Hollabrunn	WT	Waidhofen a.d. Thaya																																															
HO	Horn	WB	Wr. Neustadt (Land)																																															
KO	Korneuburg	ZT	Zwettl																																															

Kinder- und Jugendhilfe	Einrichtungen des Landes und der Bezirksverwaltungsbehörden mit dem Hauptanliegen der Stärkung der Erziehungskraft der Familie als unabdingbare Voraussetzung für eine optimale Entwicklung von Kindern und Jugendlichen.	Kap. 3.3
Kleinregion	Freiwilliger Zusammenschluss von Gemeinden, um einen interkommunalen Kooperationsraum zur gemeinsamen Strategieentwicklung sowie zur Projektumsetzung zu bilden.	Kap. 1.1
Kombinierte Nomenklatur (KN)	Güter-Klassifikation; ist die europäische Version des Harmonisierten Systems (HS) und setzt sich aus 8-stelligen, numerisch kodierten Positionen zusammen. Die sehr zahlreichen Untergliederungen sind den speziellen zolltechnischen und außenhandelsstatistischen Bedürfnissen der EU angepasst. Die KN wird jährlich revidiert.	Kap. 4.1
Kommunalsteuer	Bundesgesetzlich geregelte ausschließliche Gemeindeabgabe . Besteuerungsgegenstand sind die Arbeitslöhne, die jeweils in einem Kalendermonat an die Beschäftigten einer im Inland gelegenen Betriebsstätte des Unternehmens geleistet wurden.	Kap. 6.1
L		
Landesstraßen	Die ehemaligen Bundesstraßen B wurden 2002 an die Landesverwaltungen übertragen und führen die Bezeichnung Landesstraße B. Die ehemaligen Landesstraßen tragen die Bezeichnung Landesstraße L.	Kap. 1.1
Landeswälder	Wälder im Eigentum von Bundesländern, einschließlich Gemeinde Wien.	Kap. 4.2
Lebendgeburt	Ein lebendig geborenes Kind, unabhängig von Gewicht, Alter und Lebensdauer.	Kap. 2.2
Lebenserwartung	Die Lebenserwartung bei der Geburt gibt an, wie viele Jahre ein Neugeborenes im Durchschnitt leben würde, unter der Annahme, dass im Laufe seines Lebens dieselben altersspezifischen Sterblichkeitsverhältnisse herrschen wie bei seiner Geburt.	Kap. 2.2
Lohnsteuer	Die Lohnsteuer ist eine Form der Einkommensteuer. Einkommensteuerpflichtig sind ausschließlich natürliche Personen. Der unbeschränkten Steuerpflicht, die sich auf sämtliche in- und ausländische Einkünfte erstreckt, unterliegen alle natürlichen Personen, die ihren Wohnsitz oder gewöhnlichen Aufenthalt im Inland haben.	Kap. 6.2

M

Migrationshintergrund	Unter Personen mit Migrationshintergrund werden hier Personen mit Hauptwohnsitz in Österreich verstanden, die entweder im Ausland geboren wurden oder eine andere als die österreichische Staatsbürgerschaft besitzen oder beide Merkmale aufweisen.	Kap. 2.1
------------------------------	--	----------

N

Natürliche Bevölkerungsbewegung	Lebendgeborene und Sterbefälle.	Kap. 2.2
Nettobezug	errechnet sich aus dem Bruttobezug abzüglich Sozialversicherung, Kammerumlage, Wohnbauförderungsbeitrag und der insgesamt einbehaltenen Lohnsteuer.	Kap. 6.2
NUTS-Einheiten	Nomenclature des Unités Territoriales Statistiques – Systematik der Gebietseinheiten für die Statistik in den Mitgliedstaaten der EU.	Kap. 1.1 Kap. 4.1
NUTS 0	das gesamte Staatsgebiet;	
NUTS 1	teilt Österreich in 3 Regionen (Ostösterreich – Burgenland, Niederösterreich und Wien; Westösterreich – Oberösterreich, Salzburg, Tirol, Vorarlberg; Südösterreich – Steiermark, Kärnten);	
NUTS 2	die 9 Bundesländer;	
NUTS 3	in Österreich insgesamt 35 Einheiten; Niederösterreich besteht aus 7 NUTS 3-Gebieten.	

O

Offene Stellen, gemeldete	sind die sich aus den Vermittlungsaufträgen der Betriebe an das Arbeitsmarktservice ergebende Zahl der freien Arbeitsplätze. Die regionale Zuordnung erfolgt nach dem Arbeitsort.	Kap. 4.6
ÖNACE	Österreichische Version der europäischen Wirtschaftstätigkeitenklassifikation; aktuell ÖNACE 2008 – Neugliederung der ÖNACE 2003 (gemäß Verordnung (EG) Nr. 1893/2006 des Europäischen Parlaments und des Rates vom 20. 12. 2006). Sie umfasst 21 Abschnitte, 88 Abteilungen, 272 Gruppen, 615 Klassen und 701 Unterklassen. Mit 1. 1. 2008 hat die NACE Rev.2 die NACE Rev.1.1. abgelöst. Durch die etwas anders gefassten Kategorisierungen können sich die Erhebungsmassen bei den Zeitreihen zwischen ÖNACE 2003 und ÖNACE 2008 ändern.	Kap. 4.1 Kap. 4.3 Kap. 4.4 Kap. 4.6 Kap. 6.2

Ordnungszahl der Ehe	gibt an, die wievielte Ehe eine Person schließt.	Kap. 2.2
-----------------------------	--	----------

Ortschaften Der Begriff „Ortschaft“ ist in den meisten Bundesländern in den Gemeindeordnungen verankert, wobei es für Auflassungen, Neueinführungen oder Namensänderungen von Ortschaften meist gesetzliche Regelungen gibt. Ursprünglich wurde unter dem Begriff „Ortschaft“ eine Gesamtheit von Häusern verstanden, die durch eine gemeinsame Konstruktionsnummerierung zusammengefasst war. Stand 20.08.2020. Kap. 1.1

P

Parteien Nachstehend die vollen Listenbezeichnungen zu den in den Tabellen angeführten Abkürzungen: Kap. 8

BZÖ	Bündnis Zukunft Österreich
BGL	Bürgerliste
EUROPA	EUROPA Jetzt – Initiative Johannes Voggenhuber
FB	Freiheitliche Bauernschaft
FPÖ	Freiheitliche Partei Österreichs
FRANK	Team Frank Stronach
Grüne	Die Grünen – Grüne Alternative
JETZT	Liste Pilz
KPÖ	Kommunistische Partei Österreichs
NEOS	Das Neue Österreich
ÖVP	Österreichische Volkspartei
ÖVP	Liste Sebastian Kurz – die neue Volkspartei
PILZ	Liste Peter Pilz
SPÖ	Sozialdemokratische Partei Österreichs
UBV	Unabhängiger Bauernverband
Wandel	Wandel – Aufbruch in ein gemeinwohlorientiertes Morgen mit guter Arbeit, leistbarem Wohnen und radikaler Klimapolitik. Es gibt viel zu gewinnen.

Personal in Krankenanstalten Personen, welche im Erhebungsjahr in Dienstverwendung der Krankenanstalt standen und für die Personalkosten angesetzt wurden. Daher ist Personal in Karenz- und Mutterschaftsurlaub, Zivil- oder Präsenzdienst nicht hinzugerechnet. Ein Vollzeitäquivalent drückt den Zeitwert aus, den eine Vollzeit-Arbeitskraft innerhalb eines vergleichbaren Zeitraums erbringt (Tag, Woche, Monat, Jahr). Kap. 3.1

Pflegetage Anzahl der Tage, die Patienten und Patientinnen auf der Abteilung/Fachstation verbringen, wobei auch stundenweiser Aufenthalt als Tag gerechnet wird. Kap. 3.1

Popreg (Populationsregister) Bevölkerungsstatistisches System, das aktuelle Bevölkerungsdaten auf Gemeindebasis enthält. Basiert auf dem Zentralen Melderegister, enthält aber nur jene Personen, die ihren **Hauptwohnsitz** seit mindestens 90 Tagen in der Gebietseinheit haben. Kap. 2.2

Primärer Sektor	Land- und Forstwirtschaft, Fischerei.	Kap. 2.1 Kap. 4.1
Privathaushalt	umfasst alle in einer Wohngemeinschaft zusammenlebenden Personen unabhängig von Verwandtschaftsbeziehungen.	Kap. 2.1
Privatwälder	Wald im Eigentum von Privatpersonen, Gesellschaften des Bürgerlichen Rechtes bzw. des Handelsrechtes, Vereinen und Verbänden sowie Genossenschaften ohne Eigentumszusammenschluss (nicht jedoch Kirchenwälder).	Kap. 4.2
Produzierender Bereich	Mit 1. 1. 2008 hat die NACE Rev.2 die NACE Rev.1.1. von 2003 abgelöst. Die in Österreich verwendeten Abschnitte sind B Bergbau und Gewinnung von Steinen und Erden, C Herstellung von Waren, D Energieversorgung, E Wasserversorgung und F Bauwesen. Vgl. Sekundärer Sektor .	Kap. 4.3
R		
Rechnungsabschluss	ist die Gegenüberstellung aller endgültig angefallenen Einnahmen und Ausgaben eines Rechnungsjahres gemäß den Gliederungen des Voranschlages .	Kap. 6.1
Referenzperson	Die Haushaltsreferenzperson dient der sozioökonomischen Zuordnung von Wohnungen anhand eines Haushaltsmitgliedes. Diese wird in einem mehrstufigen hierarchischen Entscheidungsmodell bestimmt. Parameter sind dabei die generationelle Position, das Ausmaß der Erwerbstätigkeit, die Position am Arbeitsmarkt, Alter sowie Bildung.	Kap. 2.1
S		
Scheidungsrate	Prozentsatz der geschiedenen Ehen, der für die im Berichtszeitraum geschlossenen Ehen zu erwarten ist. Bei der Berechnung wird von den derzeitigen ehedauerspezifischen Scheidungsraten ausgegangen.	Kap. 2.2
Sekundärer Sektor	Industrie und Gewerbe. Enthält Gewinnung von Rohstoffen, Herstellung von Waren, Energie und Wasser, Bau. Vgl. Produzierender Bereich .	Kap. 2.1 Kap. 4.1
Sozialhilfe	hat die Aufgabe, hilfsbedürftigen Menschen die Führung eines menschenwürdigen Lebens zu ermöglichen. Hilfsbedürftigkeit liegt vor, wenn der notwendige Lebensbedarf bzw. Lebensunterhalt weder durch Einsatz der eigenen Kräfte und Mittel (Einsatz der Arbeitskraft, Einsatz von Einkommen und Vermögen) oder durch familiäre Unterhaltsleistungen noch aufgrund eines sozialversicherungsrechtlichen oder sonstigen vorrangigen Leistungsanspruchs gesichert werden kann (Prinzip der Subsidiarität). Unterschieden werden Dauerunterstützung (Dauerleistungen) und einmalige Unterstützungen in besonderen Notfällen.	Kap. 3.3

Sterbeziffer Gestorbene bezogen auf 1.000 Einwohner. Kap. 2.2

Studierende, inländische Alle Studierenden mit österreichischer Staatsbürgerschaft einschließlich jener Österreicher und Österreicherinnen, die ihren ständigen Wohnsitz im Ausland haben. Kap. 7.1

Studierende, ordentliche sind Personen, die zu einem ordentlichen Bakkalaureats-, Diplom-, Master- oder Doktoratsstudium an einer Universität zugelassen sind. Kap. 7.1

T

Tariflohnindex Der Tariflohnindex zeigt die Entwicklung der durch Gesetz oder Kollektivvertrag festgelegten Mindestlöhne und Mindestgehälter an, und zwar der Bruttobezüge vor Abzug von Lohnsteuer und Sozialversicherungsbeiträgen. Kap. 4.7

Technische Gesamtproduktion Alle zum Verkauf an Dritte oder zur Weiterverarbeitung in einer anderen Einheit desselben Unternehmens bestimmten, selbst (oder im Lohnauftrag) hergestellten Erzeugnisse. Kap. 4.3

Tertiärer Sektor Erbringung von Dienstleistungen. Kap. 2.1
Kap. 4.1

Tonnenkilometer (tkm) Transportleistung; das Produkt aus Transportaufkommen in Tonnen mal der zurückgelegten Wegstrecke in Kilometern. Kap. 5.3

Transferleistung ist eine Geldleistung, die eine Person erhält, ohne dafür eine direkte Gegenleistung erbringen zu müssen, wie z. B. Arbeitslosengeld oder Notstandshilfe. Kap. 6.2

U

Umsatzsteuer Die Umsatzsteuer beruht auf dem Umsatzsteuergesetz lt. BGBl. I Nr. 663/1994 in der für das Veranlagungsjahr gültigen Fassung. Kap. 6.2

V

Verbraucherpreisindex (VPI) Der Verbraucherpreisindex zeigt das Preisniveau der Waren und Dienstleistungen des privaten Konsums in Österreich an. Er ist ein aus Teilindizes (Messziffern) kombinierter und gewichteter Gesamtindex. Revisionen haben früher alle 10 Jahre stattgefunden und müssen heute laut EU-Verordnung (EC Nr. 2494/95) in 5-Jahres-Intervallen erfolgen. Das Ziel ist es, den Warenkorb repräsentativ für das aktuelle Konsumverhalten der privaten Haushalte zu gestalten. Ab dem Wert für Jänner 2006 publiziert STATISTIK AUSTRIA den neuen Verbraucherpreisindex Kap. 4.7

auf der Basis 2005 = 100. Traditionell werden bereits bestehende VPI-Reihen verkettet weitergeführt, um weiter zurückreichende Zeitreihen besser zu veranschaulichen und um Wertsicherungsberechnungen, die auf alten Verbraucherpreisindizes basieren, zu ermöglichen. Der Harmonisierte Verbraucherpreisindex (HVPI) ist die Grundlage für die vergleichbare Messung der Inflation in Europa und für die Bewertung der Geldwertstabilität innerhalb der Euro-Zone.

Verbrechen sind vorsätzliche Handlungen, die mit lebenslanger oder mit mehr als dreijähriger Freiheitsstrafe bedroht sind. Kap. 3.2

Vergehen sind alle anderen strafbaren Handlungen. Kap. 3.2

Voranschlag ist die Gegenüberstellung aller voraussichtlich anfallenden Einnahmen und Ausgaben eines Rechnungsjahres. Er ist nach hauswirtschaftlichen Gesichtspunkten (Haushaltshinweis), funktionellen Gesichtspunkten (Ansatz – oberste Gliederung sind die Gruppen 0–9) und ökonomischen Gesichtspunkten (Post) gegliedert. Verbindlich geregelt ist diese Gliederung in der Voranschlags- und Rechnungsabschlussverordnung 1997 (VRV). Kap. 6.1

Vormerkdauer Zeitspanne, die zwischen dem Beginn der Arbeitslosigkeit und dem Statistik-Stichtagsdatum liegt. Sie stellt die noch nicht vollendete Dauer der Arbeitslosigkeit dar und wird nur aus Bestandsmengen berechnet. Unterbrechungen bis zu 28 Tagen werden nicht berücksichtigt, damit die Berechnung der Vormerkdauer nicht immer wieder von neuem begonnen werden muss. Kap. 4.6

W

Wanderung Räumliche Mobilität von Personen zur Errichtung eines neuen dauerhaften oder vorübergehenden [Hauptwohnsitzes](#). Kap. 2.2

Wanderungssaldo Differenz aus Zuzügen und Wegzügen. Kap. 2.2

Wasserqualität Richt- und Grenzwerte für die zu untersuchenden Parameter gem. § 8 Bäderhygieneverordnung bzw. EU-Richtlinie 76/150/EWG. Kap. 5.1

Wettkampforientierte Mitglieder Personen, die tatsächlich Wettkämpfe bestreiten und mittels Spielerpässen oder -lizenzen gemeldet sind bzw. auf Ergebnislisten vereinsübergreifender Wettkämpfe aufscheinen. Kap. 7.2

Wohnbevölkerung Dauerhaft in Österreich lebende Personen, die in der Gebietseinheit ihren **Hauptwohnsitz** haben. Kap. 2.1
Kap. 2.2

Wohnung Ein Raum oder mehrere Räume und Nebenräume, die eine in sich geschlossene Einheit bilden und mindestens mit Küche oder Kochnische ausgestattet sind. Kap. 2.3

Z

Zentrales Personenstandsregister Das Zentrale Personenstandsregister (ZPR) ist ein bundesweit eingesetztes Register bei allen Personenstandsbehörden, in dem die Daten über Personenstandsfälle (Geburt, Ehe, Eingetragene Partnerschaft, Tod) und damit in Zusammenhang stehende Sachverhalte (z. B. Namen) erfasst werden. Kap. 2.2

Die Tabellen der Jahrgänge 22 bis 40 des Statistischen Handbuches des Landes Niederösterreich können nach schriftlicher Anfrage auf CD-ROM (Format PDF, Tabellen zusätzlich MS Excel) zur Verfügung gestellt werden.

Ebenso können Interessierte innerhalb unserer Möglichkeiten bzw. eines vertretbaren Rahmens individuelle Auswertungen erhalten.

Bitte wenden Sie sich in diesen Fällen an:

**Amt der NÖ Landesregierung,
Abteilung Raumordnung und Gesamtverkehrsangelegenheiten – Statistik
Landhausplatz 1, 3109 St. Pölten
Telefon 02742 9005-14971
E-mail post.ru7statistik@noel.gv.at**

NÖ Landesstatistik

Eine Servicestelle des Landes Niederösterreich

Auskunfts- und Servicestelle

Informationen nach Verfügbarkeit für alle Interessierten

Projektarbeit

Beratung, Mitarbeit und Durchführung

Datenauswertung

Auf Anfrage und projektbezogen

Statistische Erhebungen

Im Interesse des Landes Niederösterreich

Kontakt

Amt der NÖ Landesregierung
Gruppe Raumordnung, Umwelt und Verkehr
Abteilung Raumordnung und Gesamtverkehrsangelegenheiten – Statistik
Landhausplatz 1
3109 St. Pölten

E-Mail: post.ru7statistik@noel.gv.at
Tel.: 02742 9005-14971